

あなたと市政をむすぶ



かんおんじ

外観のデザインのイメージ

- ・大ホール、小ホールの屋根
「瀬戸内海（総瀬）に浮かぶ島」
「小ホールからふれあい広場のまに続く庇
のびやかで大きな庇は、「おだやかな瀬戸内海（総瀬）」
- ・3本ずつ並んだ柱
「太鼓台（ちようさ）祭りの太鼓のリズム、ドンドンドン♪」

2017 / 平成29年

3 March

目次

- 特集 **ホールがまちを変える 観音寺市民会館**
(ハイスタツフホール) 4月1日オープン…………… 2～9
 - 4月1日からのりあいバスの路線が変わります！…………… 10・11
 - 観音寺市認知症高齢者等徘徊SOSネットワーク…………… 13
- 皆さんの協力をお願いします





施設概要

大ホール

1階席858席（うちバルコニー22席、車椅子8席）
 2階席342席（うちバルコニー40席、車椅子4席）
 合計1,200席
 楽屋 洋室6室（小1、中3、大2）、和室1室

小ホール

1フロア334席（うち車椅子8席）
 楽屋 洋室3室（小1、中2）

リハーサル室 115㎡（会議室としても利用可能）
 練習室A 20㎡ スタジオA 16㎡
 練習室B 30㎡ スタジオB 16㎡
 練習室C 20㎡ 会議室 75㎡（多目的ホール内）

多目的ホール 580㎡ 最大400席（椅子のみ）
 舞台あり。専用の音響、照明設備なし

ふれあいロビー 400㎡
 ふれあい広場 300㎡（屋外、^{ひま}庇の下）

駐車場（無料） 379台（車椅子6台含む）

休館日

毎週月曜日、12月29日から1月3日まで
 （月曜日が休日および1日の場合は、開館します）

イメージデザイン ライフアイデア

市民会館で聴こえるさまざまな「音」、
 観音寺市の「音」、
 漢字の“音”を主なデザインイメージとし、
 音を観るというコンセプトで
 デザインしました。



ホールから音が広がっていく様子と
 観音寺のイメージを融合させました。

制作：ふるさと応援大使「大谷リュウジ氏」

施設のお名前 ハイスタッフホール (HIGH STAFF HALL)

市の財産、観音寺市民会館を自主財源確保の観点から有効活用し、得られた収入を会館で実施する文化事業費に充当することを目的に、会館に愛称を付与する権利（ネーミングライツ）を取得するスポンサー企業が決定しました。

スポンサー企業 株式会社ヤマダ工芸
 付与期間 平成29年4月1日～平成34年3月31日

特集 ホールがまちを変える 観音寺市民会館（ハイスタッフホール）

4月1日 オープン

文化振興課 ☎23-3943

音を観るまち

文化芸術クリエイション

ホールを目指して

観音寺市民会館を核に
 「まちににぎわいを」

集まる

市民がイベントを開いたり気軽に語り合えたりする空間をつくり、来館者でにぎわう憩いの場とする

発信する

観音寺市の魅力や西讃地区の文化芸術の発信拠点とする

交流する

さまざまな催し物を開催することで、多くの集客を図り、市街地との交流活性化へつなげる

創造する

多様な文化芸術に触れる機会をつくり、文化芸術を底上げして、市民の文化芸術創造活動へつなげる

育てる

子どもたちが自ら発表する場をつくり、文化芸術に対する心を育み、感性を磨く

いよいよ、観音寺市民会館（ハイスタッフホール）が、4月1日（土）に、新しく生まれ変わりオープンします。施設は指定管理者制度を導入し、県内での実績（県民ホール、マリンウェーブ等）もあり複数の施設の指定管理業務を行っている、六吹エンタープライズ株式会社が管理運営し、また株式会社四国舞台テレビ照明が照明・音響・舞台業務を行います。民間事業者のノウハウを活用し、歌舞伎やミュージカル、オーケストラなどの公演を行ったり、市内の文化芸術団体の支援や演出家、舞台スタッフによる舞台芸術に関するワークショップなどを開催したりすることで、市民の皆さんにすぐれた文化芸術に触れる機会や親しむ機会を提供していきます。新しい市民会館にご期待ください。なお、これから開催される市民会館開館記念事業については、広報かんおんじ等でお知らせします。

オープンに先立ち

「内覧会」を開催します

- 日時 3月26日（日） 午前10時～午後4時
小雨決行
- 注意 どなたでも自由に見学できますが、一部立ち入れない場所があります。（予約は不要）



大階段
ホールへはこちらを通過して2階から入ります。



ふれあいロビー
ロビーコンサートを計画しています。



リハーサル室
ダンスの練習や舞台稽古など
さまざまな用途に使えます。



和室
Japanese Room

水屋も備えています。



多目的ホール
旧観音寺南小学校の体育館をリニューアル
しました。
展示・販売や各種大会にも利用できます。



練習室 A 少人数のミーティングにも最適！



スタジオ A 完全防音で、録音もできます。



練習室 B 歌や楽器の練習に！



大楽屋 舞台への導線もスムーズです。





小ホール
Recital Hall



音響性能に優れ、使いやすい大きさです。



左右の石積みの壁が洞窟のような雰囲気、他に類を見ない内装です。

3階階段



フローリングの床は、木のぬくもりが感じられます。

2階踊り場



大ホール
Grand Hall



舞台も大きくなりました。木と杉板目のコンクリートを主体とした内装です。

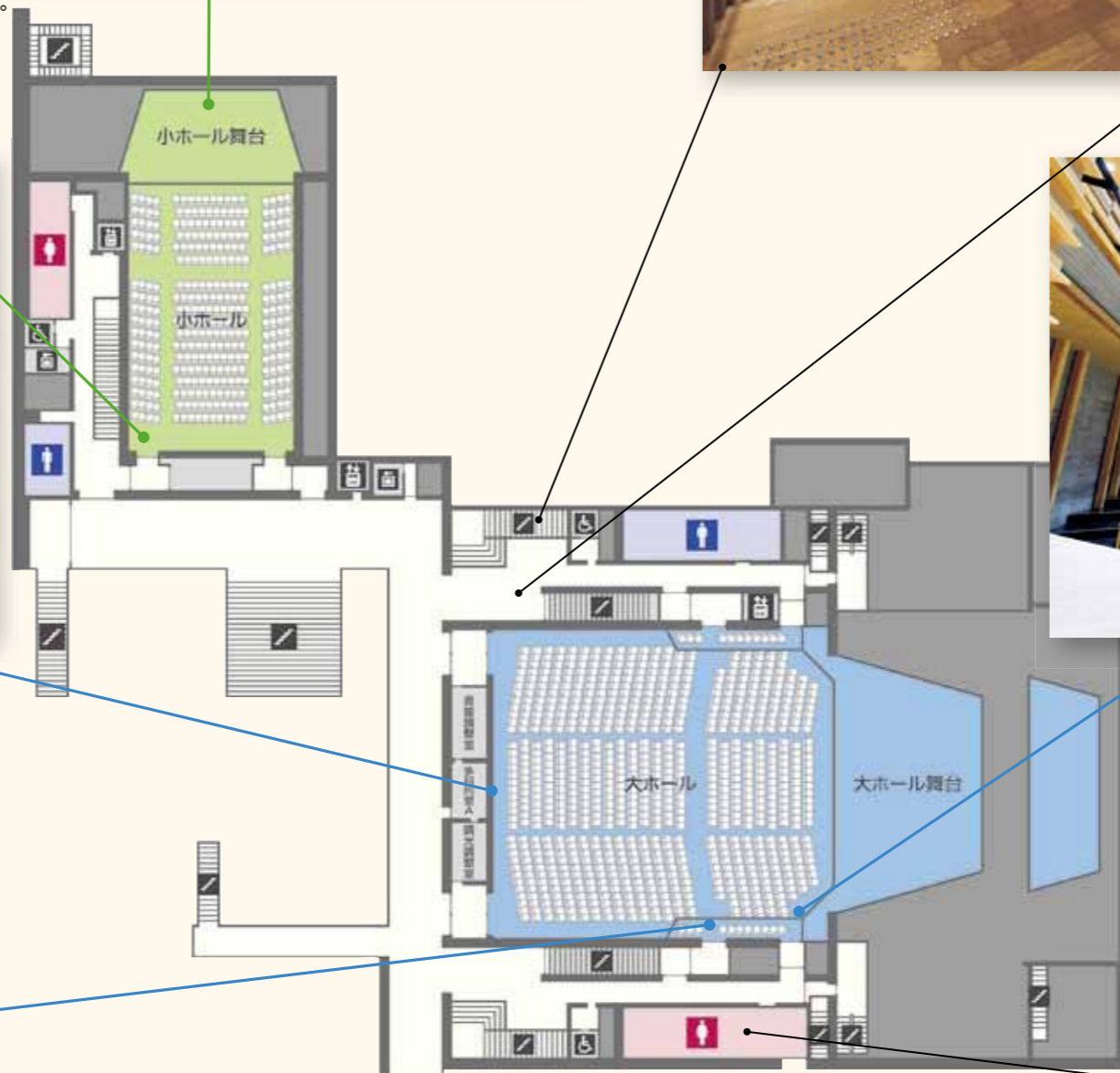

大ホール
Grand Hall



客席が2階建てになりました。迫力の舞台を間近で見ることができます！



大ホール
Grand Hall

バルコニー席が新たに設置されています。

トイレ





開館から1年を通して行う『開館記念事業』

開館記念コンサートで 歌います 演奏します

4月1日(土)のオープニングを飾る市民参加のコンサートが、観音寺市民会館大ホールで開催されます。市内の小学生から大人までが、合唱や吹奏楽を披露し、新しいホールに美しい歌声や楽器の音色が響き渡ります。コンサートに向けて、仲間と心をついに練習する参加者の皆さんを紹介します。

- ①開館記念コンサートへの意気込み
- ②新市民会館に寄せて

- ①来てくれた人が笑顔になってくれるように歌いたい
- ②地域の人がつながり、楽しめる場所になってほしい

観音寺小学校音楽クラブ



観音寺第一高等学校コーラス部



- ①大きなホールで来場者の人にも楽しんでもらえるよう歌いたい
- ②こけら落としの記念となる日に出場できてうれしい

柞田小学校合唱部



- ①来ている人の心に残るような歌声を伝えたい
- ②歌手のコンサートを観たり、多くの人が集まって歌ったりできる場所になってほしい

中部中学校合唱部



- ①息を合わせて、一人ひとりの心に届くように歌いたい
- ②イベントを通して市全体が元気に盛り上がってほしい

大野原中学校音楽部



- ①人生の中でも貴重な機会、全力で歌いたい
- ②オーケストラやミュージカル、バレエの公演を観てみたい

常磐小学校合唱クラブ



- ①練習の成果を発揮してホールに歌声を響かせたい
- ②大きくきれいな新しい市民会館で行われるたくさんのイベントが楽しみ

観音寺中央高等学校吹奏楽部



- ①練習の成果が出るように精一杯演奏したい
- ②豪華なホールが近くに出来たので良い環境で演奏したい

観音寺第一高等学校吹奏楽部



- ①基礎力を固めて本番につなげたい
- ②オープンにふさわしい演奏をしたい

観音寺中学校吹奏楽部



- ①迫力ある演奏と息の合ったところを聴いてほしい
- ②子どもからお年寄りまでみんなが参加できるようなイベントをたくさんして盛り上がってほしい

中部中学校吹奏楽部



- ①心をついに練習の成果が出るように精一杯演奏したい
- ②文化芸術を通して、他校の生徒たちとも交流できる場になることを期待している

三豊中学校吹奏楽部



- ①貴重な経験ができることに感謝し、精一杯演奏したい
- ②プロの演奏など、本物の音楽に触れる機会が増えてほしい

レモンガラス
豊浜さわやかコーラス
混声合唱団グリーンエコー大野原
コール花の輪・みとよ
混声合唱団フロイデ

- ①普段は別々に活動している5つのグループが一つになり、昨年7月から練習を重ねてきました。中・高生の合唱部も加わり約100人のメンバーが歌声をお届けします。バンドの演奏で、みんなで声を合わせて華やかに楽しく歌います。
- ②近隣には、このようなホールがないので、多くの人々が利用してまちを盛り上げてもらいたいと思います。文化の向上やいろいろな人の活躍につながるよう願っています。
メンバー代表 石村元子さん

4月1日からのりあいバスの 路線が変わります！

地域支援課 ☎ 23-3949

のりあいバスの利用者から「非常に助かっている」との声とともに「目的地までの乗車時間が長い」「乗り継ぎができない」「時刻表どおりバスが来ない」などのいろいろな声もいただきました。

そこで、目的地までの所要時間の短縮や乗り継ぎ等の利便性を高めるために路線を変更し、4月1日から新路線で運行します。伊吹線は今までの通りの路線で運行します。



路線の変更点

- 伊吹線を除く路線が4路線から5路線となり、全ての路線が「観音寺市役所」「観音寺市民会館」「JR観音寺駅」「三豊総合病院」を通ります。一度乗り継げば市内各所に行けるようになります。

- 現在の大きく迂回するルートを他の路線に振り替え、直線的な分かりやすい路線にします。
- 新しくなった5路線間だけでなく、伊吹航路、JR、三豊市のコミュニティバスとも乗り継ぎしやすいようにします。
- 新しい時刻表は、広報かんおんじ4月号と一緒に配布します。

これまでと変わらないところ

- 乗車料金 = 1回100円
(小・中学生が通学にのりあいバスを利用する場合や就学前の子どもは無料)
- 運休 = 日曜日と12月29日～1月3日
(伊吹線は祝日も運休)
- 身体障害者手帳や療育手帳、精神障害者保健福祉手帳を持っている人は降車の際、運転手に見せると、乗車料金を免除します。
- 必ずバスの走行車線側でお待ちください。
- バス停以外でも乗降できるフリー乗降制度は継続して行います(国道11号を除く)。
- 回数乗車券も引き続き販売します(4月1日以前に購入した回数乗車券もそのまま使用できます)。



「観音寺市認知症高齢者等徘徊SOSネットワーク」

皆さんの協力をお願いします

「観音寺市認知症高齢者等徘徊SOSネットワーク」とは、認知症等の症状により徘徊のおそれのある高齢者が行方不明となった場合に、家族等からの依頼を受け、身体的特徴や服装などの情報を防災無線放送やメール（観音寺ホットメール）配信することで、地域の皆さんや関係機関の協力をいただき、行方不明者の早期発見を目指すものです。

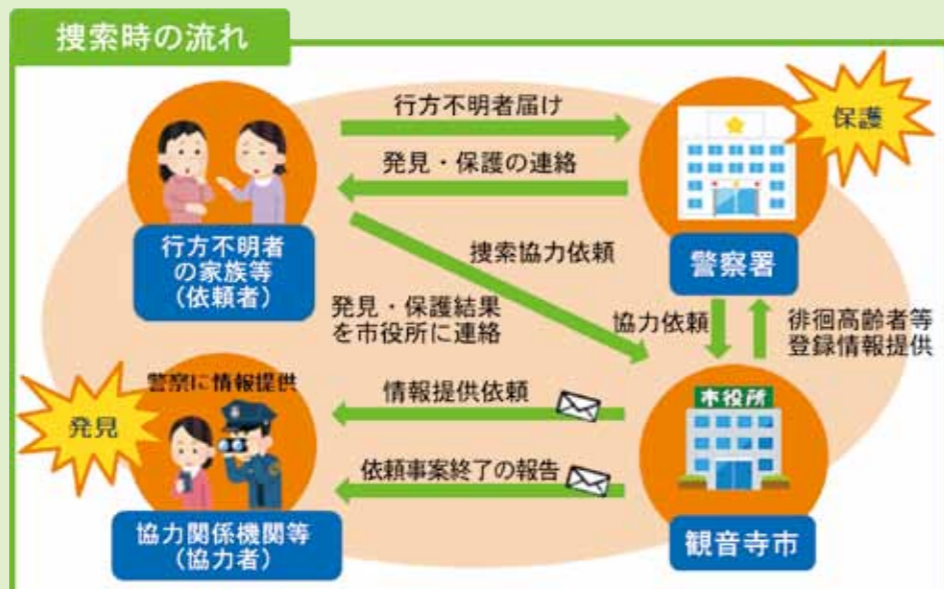

協力者になるには

協力の意思がある人なら誰でも参加することができます。事前に、観音寺ホットメールの登録をし、行方不明者の情報を受け取ったときは、可能な範囲で、発見や保護のための情報提供をお願いします。

- 1) 空メールを送信** (件名・本文は不要)
entry@city.kanonji.lg.jpへメールを送信
- 2) 返信メールを受信**
「観音寺ホットメール受付」という返信メールが届く
- 3) URLにアクセス**
メール本文中にあるURLに接続
- 4) 登録**
登録画面が表示されたら利用規約を確認後、「くらしの情報」の配信情報を選択（「くらしの情報」の「市からのお知らせ」で行方不明情報を配信）
- 5) 完了メールの受信**
「登録完了」のメールが届き登録完了

すでに、登録をしている人は、再度登録する必要はありません。

依頼者になるには

事前に観音寺市認知症高齢者等徘徊SOSネットワーク事業に登録しておく、行方不明となった場合に、円滑に捜索を開始することができます。

対象者

市内に居住し、認知症等により徘徊のおそれのある高齢者等（介護保険施設等の入所者を含む）

申請方法

高齢介護課、各支所に配置している観音寺市認知症高齢者等徘徊SOSネットワーク事業登録申請書に必要事項を記入し、提出してください。詳しくは、お問い合わせください。



問い合わせ先

高齢介護課高齢者福祉係 ☎ 23 - 3968

3月12日から道路交通法が一部改正されます



高齢者講習が変わります

- 70歳以上75歳未満の運転者は更新時の高齢者講習が3時間から2時間に短縮されます。
- 75歳以上の運転者が、認知機能が低下したときに起こしやすい一定の違反行為をすると、「臨時認知機能検査」を受けなければなりません。
- 臨時認知機能検査を受け「認知機能が低下しているおそれがある」と判断されると、「医師の診断」または「臨時高齢者講習（個別指導と実車指導）」を受けなければなりません。

75歳以上の運転者の皆さんへ

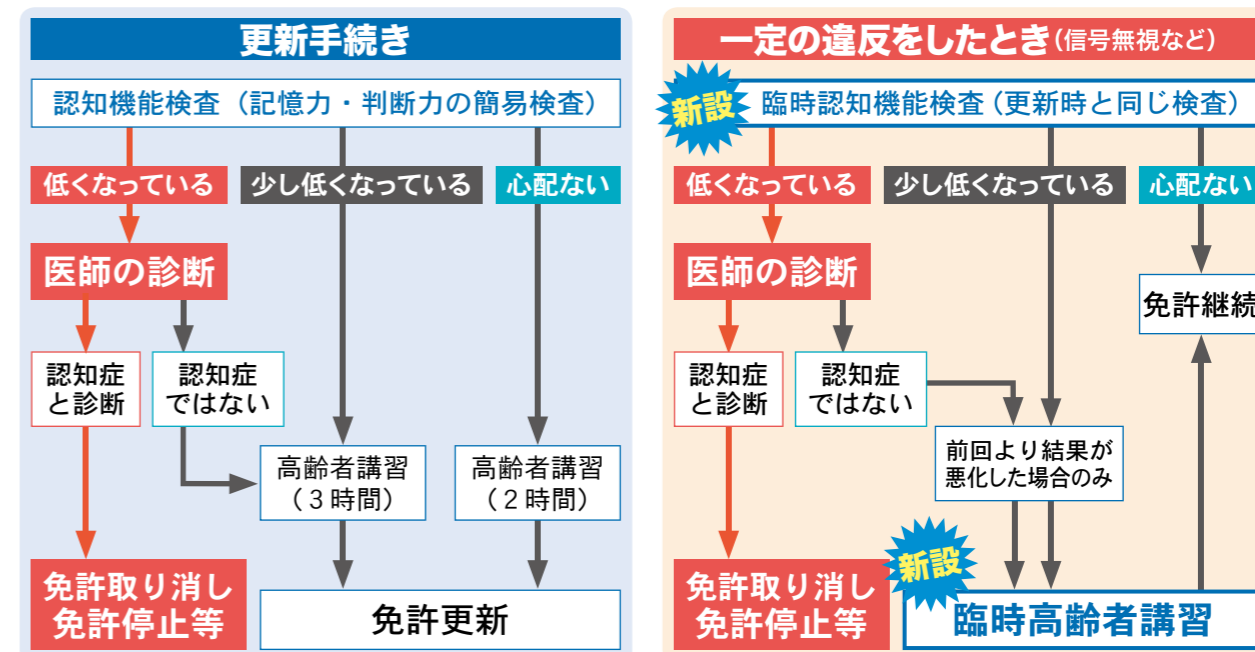

問い合わせ先 観音寺警察署 ☎ 25 - 0110

運転免許証を自主返納した65歳以上の人のりあいバス回数乗車券を交付します

- 対象者**（全ての要件を満たす人）
 - ・市内に住所があり運転免許証を自主返納した人
 - ・運転免許自主返納時に満65歳以上の人
 - ・運転免許証を自主返納して5年を経過していない人
- 支援内容**
観音寺市のりあいバス回数乗車券（1万円分）
※交付は1回限り
- 申請に必要なもの**
「申請による運転免許の取消通知書」または「運転経歴証明書」と印鑑

■交付
申請後、「決定通知書」と「受領書」を郵送します。「受領書」に必要事項を記入、押印して「決定通知書」と一緒に下記まで持参してください。

その他の高齢者運転免許自主返納者優遇制度は香川県ホームページで確認できます。

香川県 交通安全のページ [検索](#)

■申し込み・問い合わせ先
地域支援課 ☎ 23 - 3949

市内の交通事故 1/1～1/31

発生件数	33件（27件）
死者数	0人（1人）
負傷者数	37人（34人）

（ ）内は昨年

おめでとう
ございます
平成28年度
人権作品優秀賞



香川西部養護学校 3年
石川 幸来さん

観小六年 大谷 奈美
友情
観音寺小学校 6年
大谷 奈美さん

おめでとうございます
平成28年度
人権作品最優秀賞



最優秀人権作文（中学生の部）
優しい心
中部中学校 3年 岡田 凌輔 さん

私が、十三歳の春に、大好きだったおばあちゃんが亡くなりました。おばあちゃん、庭の植物を育てていたり、買い物に行ったり、毎日朝ご飯と晩ご飯を作ってくれたり、歳のわりにとても元気でした。だから私はまだ死ぬはずないと勘違いをして、酷いことをしてしまいました。おばあちゃんはまだ歳だから、少し耳が遠かったのに、私は一度言っただけで聞いておばあちゃんが面倒くさくなって無視

してしまいました。それから少し時間が経ち、おばあちゃんが倒れました。二週間入院しましたが、意識が戻らないまま亡くなりました。私はたくさん泣いて、たくさん後悔しました。年をとっているから目が悪くなったり、耳が悪くなったり不自由なところがでてくるのは、あたりまえなのに、生まれた時からお世話になつたおばあちゃんに優しくできなかったのです。

移動を手伝ったりしました。私はこの一日、お年寄りの方を楽しませることを目標に一日過ごしました。話を自分から積極的にしました。一度言っただけでいなくなつたら、大きな声でゆつくりと話しました。移動介助や、食事介助をしました。しかし、面倒くさいと思つたり、嫌だと思つたりすることはありませんでした。自分から参加しているからあたりまえなのですが、次は何をしたらいいかなあと考え、職員の人に聞いたり、自分ですることを見つけたりして積極的に行動することができました。その時私は、お年寄りのことを考えて行動できていたと思えます。

があると思います。大変なことをした後でも、「ありがとう」と言われると、清々しい気持ちになり、やってよかったなと思えます。私は小さい時におばあちゃんから「ありがとうがすぐ言うようにしています。学校でも言える機会はたくさんあります。プリントを配ってくれた時、自分の仕事を手伝ってくれた時、勉強を教えてくださいましたなど、まだまだあります。ほんのささいなことですが、それを続けて積み重ねることが大切だと思います。私は、お年寄りからの「ありがとう」が聞きたくて動いてい

たんだと分かりました。体験学習で最後に花火大会がありました。お年寄りは自分で火がつけられないから、火をつけた花火を私たちがもっていきましました。すると、「ありがとう」と家族の方からも言ってもらえました。自分だけが楽しまず、周りに気を配るといふ大切さも学びました。

加して、お年寄りを大切にすることができたし、たくさんの方と出会えました。今では、相手の笑顔を見るために、自分から行動するようにしています。親切をして嫌な気持ちになる人はいないし、されて嫌な人もいません。今は大変かもしれないけれど、してきた親切はいろんな形で自分に返ってきます。人は支え合って生きています。一人で生まれ、一人で死ぬなんてできません。私はこれから、自分も支え合っている一人なんだと思ひ、人種や性別、年齢など関係なく、たくさんの人を助けることができる優しい心を持ちたいです。
(原文どおり)



男女共同参画

地域の防災力向上に女性の力を

企画課男女共同参画推進室 ☎23-13917

近年、南海トラフ地震の発生が心配されるなか、防災意識が高まっています。これまで日本は、大震災や台風など、多くの自然災害を経験しています。災害発生時の対応では、力が必要とされる場面が多く、これまでの防災体制は男性主導で考えられてきました。そのため、男女共同参画の視点から、さまざまな問題点が浮き彫りになってきています。

例えば、避難所生活で授乳や着替えをするための場所がなかったり、衛生用品などの生活必需品が不足したりするなど、男女が必要なものに違いがあるにもかかわらず、女性への配慮が欠けていました。また、女性のように食事の準備や清掃などが割り振られることもあったと報告されています。これは、避難所の運営自

体が男性中心だったため、女性の要望が重要視されず、固定的な役割分担意識が強くなってしまうのです。このような体験を通して、最近では災害対応の現場で女性が活躍し、支援の手が届きにくい高齢者や乳幼児などへの細やかな配慮がなされるようになってきました。また、これまでに培った経験やネットワークを生かした被害者支援も行われています。

防災分野において、女性が果たす役割の大きさを認識し、女性の意思決定の場への参画やリーダーとしての活躍を推進することが重要です。また、平常時から男女共同参画の視点で防災について話し合っておくことも大切です。

女性が男性とともに力を発揮することで、地域の防災力向上を目指しましょう。



3月は自殺対策強化月間です

自殺対策強化月間は、例年3月に自殺者が多いことから、平成22年に国において制定されました。人口動態統計によると、平成27年の自殺者数は全国で約2万4千人、そのうち香川県は162人、観音寺市は8人です。自殺者の原因の多くが社会的要因により追い込まれた末の死で、誰にでも起こりうる社会的な問題です。自殺前には多くの場合、何らかのサインが出ています。自分自身はもちろん、家族や周囲の人がサインに気づき、まずは誰かに話してみる、そして必要な支援につなげていくことが大切です。

- 眠れない、朝早く目覚める
 - 自分は役に立つ人間と思えない
 - 食欲不振
 - 頭痛・頭が重い
 - 毎日の生活に張りがない
 - 憂鬱で気分が重い
 - 便秘や下痢をする
 - 注意力や集中力の低下
- 早期発見、早期治療が大切です
- こころの健康相談
時 3月1日(水)
(毎月第1水曜日 午後1時～午後3時)
 - こころの電話相談
時 平日 午前9時～午後4時
30分(年末年始、祝日を除く)
 - 観音寺市役所1階相談室
時 平日 午前9時～午後4時
30分(年末年始、祝日を除く)
 - 香川県精神保健福祉センター
☎087-833-15560
 - 医師による心の健康相談
時 3月22日(水)
(毎月第4水曜日 午後1時45分～)

うつ病とは？
自殺と関係の深い「うつ病」は誰でもかかるかもしれない「こころの病気」です。

こんな症状が2週間以上続いたら要注意！
○ これまで楽しんできたことが楽しくない

☎25-2052

市民税・県民税 国民健康保険税等の申告

問い合わせ先

税務課市民税係 ☎ 23-3922

平成29年度（平成28年中の収入・所得）の市民税・県民税、国民健康保険税等の申告に関する申告相談を受け付けています。
申告の詳しい内容は広報かんおんじ1月号4、5ページで確認してください。

申告が必要な人

○平成28年中に事業所得や不動産所得などがあつた人
○源泉徴収された給与所得のみの人は申告が不要です

すが、次の①～③に該当する人は申告が必要です。
①農業や家賃、生命保険一時金、年金、損害保険返戻金などの給与以外の所得がある人（給与以外の所得が20万円以下の場合、所得税の申告は不要ですが、市・県民税は所得金額の多少にかかわらず申告が必要です）
②日給などで働いている人や2力所以上から給与の支払いを受けている人で、年末調整が済んでいない人
③医療費控除や雑損控除、寄附金控除などを受けようとする人

○平成28年中の収入がない場合でも、次に該当する人は申告が必要です。
・国民健康保険に加入している人（申告をしていないと、軽減を受けられない場合があります）
・市営住宅に入居している人

・国民年金保険料の免除申請や児童手当などの受給資格の認定を受ける人
・課税（非課税）証明書の交付が必要な人

申告相談（確定申告）時のお願い

平成28年分の申告から確定申告書にマイナンバーの記載が必要になりました。申告の際には、本人確認書類の写しの添付（税務署では提示または写しの添付）が必要です。
▽個人番号カードを
持っている人
・個人番号カードのみ
▽個人番号カードを
持っていない人
・通知カード等＋運転免許証や保険証等の身分確認書類
※扶養親族についても申告書にマイナンバーの記載が必要です。
問 観音寺税務署
☎ 25-2191



平成29年度（平成28年分）申告相談日程表

受付日	受付会場	申告受付地区	
		午前（9:00～12:00）	午後（13:00～16:00）
3月1日(水)	大野原中央公民館3階講義室(大野原支所)	赤岡、東村	中央、安井
2日(木)		花稲北、本村	中林、先林
3日(金)	市役所2階203会議室	茂木町、茂西町、上市、川原、有明町、八幡町、天神町	坂本町、幸町、明星、殿、中央、柳、青柳、三架橋通、駅通、栄町、昭和町、七間橋、中洲、中新、若宮、春日、大和、上若
4日(土)	伊吹支所	伊吹町	伊吹町
6日(月)	市役所2階203会議室	南町、港町、西本町、蛭子、琴浪町、瀬戸町、三本松町	植田町
7日(火)		流岡町	村黒町、出作町
8日(水)		新田町	池之尻町
9日(木)		原町、柞田町（中出、上出）	柞田町（黒淵、下出）
10日(金)		柞田町（八丁、山王、下野、北岡、玉田）	柞田町（大畑、油井、山田）
13日(月)		栗井町（上野、奥谷、宮下団地）、木之郷町	栗井町（出晴、信末、本庄、常次、竹成）
14日(火)		吉岡町、本大町	中田井町、古川町
15日(水)		室本町、高屋町（西上、西下）	高屋町（西上、西下以外）



市では、市民の皆さんが希望あふれる毎日をごせるよう、さまざまな施策や業務を行っています。その内容は多岐にわたり、また、社会の変化に伴い複雑化しています。そこで、市民の皆さんから寄せられた「質問・ご意見を、回答と合わせてお伝えします。」

Q 家族で市外に転出する予定です。乳児の健康診査受診票や予防接種の予診票は転出先でも使えますか。

A 現在持っている受診票および予診票は、観音寺市に住所がある人しか使えません。転出先の自治体へ問い合わせ、交換等の手続きを行ってください。子育て支援サービスについても、各自治体によって異なりますので、併せて問い合わせてください。
健康増進課 ☎ 23-3964

Q 現在、観音寺市の国民健康保険に加入しています。4月からは職場の健康保険に加入する予定です。国民健康保険に関して必要な手続きはありますか。

A 健康増進課の窓口で、国民健康保険を離脱する手続きが必要です。届け出がない限り、国民健康保険の資格は喪失されず、国民健康保険税もかかったままになります。届け出に必要なもの
○国民健康保険被保険者証
○新たに職場で交付された健康保険被保険者証
○印鑑
○年金手帳
○個人番号（マイナンバー）
が分かるもの

また国民健康保険離脱の手続きは、家族など代理の人でもすることができ、健康増進課 ☎ 23-3927

Q 市に対して意見や質問がある場合は、どのようにすればよいですか。

A 「市長への手紙」という方法があります。市政に対する建設的なご意見やご提案に市長が直接目を通し、必要に応じて関係部局に指示するなど、今後のまちづくりに反映させていただくものです。専用の記入用紙と封筒、投函箱は、本庁舎の市民課前待合所に設置しています。なお、匿名の場合には、返答ができませんので、できる限り氏名や連絡先等の記入をお願いします。
また、市への「ご意見やご質問は、電子メールでも受け付けています。詳しくは、市ホームページ「市へのご意見・ご質問」をご覧ください。
秘書課 ☎ 23-3915

Q 子どものマイナンバー通知カードを紛失し、個人番号が分かりません。どうすればよいですか。

A マイナンバー通知カードの再発行をしてください。再発行の申請は、市民課や各支所で行えます。
①申請には、法定代理人（親権者）の本人確認書類（免許証や保険証など）、印鑑、子どもの保険証と医療の受給者証など2点、手数料500円が必要です。
②申請から約1カ月後に総務省から簡易書留郵便で郵送されます。
なお、早急に個人番号を確認したいという場合は、個人番号が記載された住民票を取得してください。その場合は、法定代理人（親権者）の本人確認書類と印鑑、手数料350円が必要です。
市民課 ☎ 23-3924

Q 退職後、時間ができたので野菜や花を自家栽培したいが、農地がありません。家庭菜園のために農地を借りる方法はありませんか。

A 市には農家以外の経験を通し、土に親しみ農業に対する理解を深めてもらうことを目的とした貸付農園、レクリエーション農園があります。
○場所
大野原町大野原1237番地（辻中自治会館隣）
○面積 1区画28～31㎡
○料金（年額）
一区画当たり3000円
○貸付期間
4月1日～3月31日
○対象 市内在住の人
○設備
給水設備、駐車場
申し込み方法など、詳しくは問い合わせください。
農林水産課 ☎ 23-3931

市税の納付場所を増やします

平成29年度からコンビニエンスストアと四国4県内の郵便局・ゆうちょ銀行でも市税が納付できるようになります。納付書は期別ごとに1枚1枚分かれているので(単票形式)、期別を間違えないよう、納期限をよく確かめて、金融機関またはコンビニエンスストアなどで納付してください。

対象となる税目

- 市県民税(普通徴収)
- 固定資産税・都市計画税
- 軽自動車税
- 国民健康保険税(普通徴収)

注意

次の場合はコンビニエンスストアでは納付できません。

- 金額を訂正したもの
 - バーコード印字がないもの
 - バーコードの読み取りができないもの
 - 納付額が30万円を超えるもの
 - 利用期限が過ぎたもの
- 四国4県内の郵便局・ゆうちょ銀行での納付も納期限を過ぎるとできません。

問い合わせ先

税務課収納係 ☎23-3922

みんなで育てよう・つくろう

地域の絆・自治会の輪

自治会は、その地域に住む人たちが会費や運営方法などをみんなで決めて活動する自主的で自立した団体で、地域コミュニティの中心的役割を担っています。しかし近年、都市化の進展や若者世帯のアパート住まいなどが影響し、自治会未加入世帯の増加などにより、地域のつながりが希薄化しています。さらに地域が本来もっている相互扶助の機能が低下してきており、自治会の再編やコミュニティの単位の規模拡大等の検討が必要になっています。

そのような中で、平成28年4月の熊本地震における被災地では、日ごろの近所付き合いを土台に、助け合う住民の姿が多く見られ、「地域コミュニティの絆がいかに大切か痛感した」という声がありました。

日常生活の中で発生するさまざまな問題も自治会に相談することで、迅速的確に対応してもらえ、より安全で安心な生活がもたらされます。

交通安全・防犯活動

交通事故を防止するための活動や犯罪からまちを守るための防犯パトロールなどを実施

防災活動

地震等による災害に備え、自主防災組織による防災訓練を行うことで、災害時の助け合い活動の向上が期待できる

レクリエーション活動

地域の祭りや運動会などのイベントに参加して、住民同士の親睦を深めることで、ふれあいのあるまちづくりができ、隣近所でお互いに支え合う関係ができる

情報提供活動

自治会広報紙の発行や市役所等からのお知らせの回覧など、地域の身近な情報を提供し、情報の共有を図っている

環境美化活動

ゴミ集積所の管理と清掃、道路や公園などの清掃、花の植栽など

その他にも、自治会は地域内の各種団体と協力して活動しています。

自治会への加入方法など、詳しくは地域の自治会や各公民館へ問い合わせてください。

問い合わせ先 地域支援課 ☎23-3949



引っ越したら住民票を移しましょう！

進学や就職などで引っ越しをした人は、原則、引っ越し先の寮やアパートなどが住所地になります。住民票は、選挙人名簿など各種の登録や行政サービスにつながる大切な情報ですので、忘れず移しましょう。

引っ越しをした人は注意が必要です！

選挙で投票する場合は、原則として住民票のある市区町村ですることになります。

異なる市区町村に転出した人で、住民票を移していない、または住民票を移して3カ月経過していない場合は、新しい住所地では投票できません。

引っ越して3カ月経たずに選挙があるときは

国政選挙では、旧住所地に3カ月以上住んでいる場合は、投票日当日に、旧住所地の投票所で投票するか、投票日前でも旧住所地の期日前投票所で投票することができます。選挙期間中に旧住所地に行くことができない場合は、不在者投票を活用できます。

※都道府県や市区町村の選挙は、区域外に転出すると、投票をすることはできません。

【不在者投票の手続き】

①投票用紙の請求

「投票用紙等請求書兼宣誓書」に必要事項を記入し、選挙人名簿に登録されている選挙管理委員会に郵送してください。請求書は市ホームページからもダウンロードできます。

②投票用紙等(次の3点)の受け取り

- ・投票用封筒
- ・投票用紙
- ・不在者投票証明書

③不在者投票

郵送された②の投票用紙等を開封せず、そのまま最寄りの市区町村の選挙管理委員会に持参し、係員の指示に従って投票をしてください。※投票用紙にあらかじめ記入したり、不在者投票証明書を開封したりすると無効になりますので注意してください。

投票先の選挙管理委員会の場所や受付時間等を確認の上、郵便でのやりとりがありますので余裕をもって手続きをしてください。

問い合わせ先

選挙管理委員会事務局 ☎23-3945

年度末・年度初めの日曜日に市役所を開庁します

年度末・年度初めの日曜日に住民異動などの手続きができるように、次の日曜日に市役所の窓口を一部開庁します。

開庁日時

3月26日(日)、4月2日(日)
午前8時30分～午後5時15分

実施する課(本庁のみ実施)

市民課	☎23-3924
税務課	☎23-3922
健康増進課	☎23-3927
子育て支援課	☎23-3962
学校教育課	☎23-3938

注 他市町村に連絡や確認が必要な業務は、対応できない場合があります。詳しくは各担当課へ問い合わせてください。

市民会館開館記念冠事業

冠事業とは、4月1日に開館する市民会館を開館前に広くアピールすることを目的に、市内で活動している文化芸術団体が、指定する冠称を付け実施する事業のことです。

今月の開催予定

●公文書写学習者作品展および競写会

日時 3月19日(日)午前9時～ ※無料

場所 豊浜公会堂

主催 公文観音寺豊中書写教室

問い合わせ先

☎090-4472-4935(土田)

●第31回しらゆり会ピアノ発表会

日時 3月19日(日)午後1時開演 ※無料

場所 観音寺グランドホテル パールの間

主催 しらゆり会

問い合わせ先

しらゆり会事務局 ☎23-2738



狂犬病予防注射 (集合注射・補充注射)

生活環境課 ☎ 25 - 2698

市では香川県獣医師会の協力で狂犬病予防注射(集合注射)を実施します。案内はがきの問診票に記入して、必ず会場に持ってきてください。日時や場所は下表で確認してください。

※今回から、瀬戸一丁目自治会館は瀬戸三丁目自治会館に会場が変わりました。注意してください。

◆予防注射手数料=2,850円
(予防注射=2,300円、注射済票=550円)

◆新規登録手数料=3,000円
新しく犬を飼い始めたときは登録が必要です。

注意

下表の会場と香川県獣医師会指定動物病院以外で予防注射を受けたときは、注射済票を生活環境課または各支所に持参し、必ず注射済票の交付を受けてください。

(注射済票の交付手数料=550円)

平成29年度 狂犬病予防注射日程表 (集合注射)

観音寺地区			大野原地区		
4月8日(土)	木之郷公民館(木之郷コミュニティセンター)	9:00~9:35	4月8日(土)	福田原公民館	9:00~9:35
	栗井公民館	9:45~10:25		農協紀伊支店出荷場	9:50~10:25
	奥谷自治会館	10:45~11:05		安井公民館(旧)	10:40~11:05
	豊田公民館	11:25~12:00		中姫公民館(中姫ふれあい会館)	11:20~12:00
9日(日)	黒嶋神社	9:00~9:30	9日(日)	農協田野々出荷場	9:00~9:20
	一ノ谷公民館(一ノ谷総合コミュニティセンター)	9:45~10:25		五郷活性化センター	9:35~10:05
	吉岡町自治会館	10:40~11:15		農協萩原支店出荷場	10:20~11:10
	流岡公民館	11:35~12:00		大野原こどもセンター	11:25~12:00
12日(水)	伊吹支所	12:00~13:00	15日(土)	農協花稲倉庫	9:00~9:20
15日(土)	常磐公民館(常磐総合コミュニティセンター)	9:00~9:40		花稲研修センター	9:35~9:50
	昭和自治会館	10:00~10:25		白坂自治会館	10:05~10:30
	下出出荷場	10:40~11:05		石砂集会場	10:45~11:10
	中出自治会館	11:20~12:00	大野原会館	11:25~12:00	
16日(日)	老人憩いの家	9:00~9:15	豊浜地区		
	境八幡神社	9:30~9:55	4月16日(日)	箕浦公民館	9:00~9:20
	柞田公民館	10:20~11:15		豊浜西部集会所(関谷)	9:35~10:00
八丁自治会館	11:30~12:00	本村公民館		10:15~10:40	
22日(土)	※瀬戸三丁目自治会館	9:00~9:35		豊浜南部集会所(梶谷)	10:55~11:30
	西公民館	9:50~10:15	雲岡公民館	11:40~12:00	
	薬師寺	10:30~11:05	22日(土)	JR豊浜駅前	9:00~9:40
	上市コミュニティセンター	11:20~12:00		豊浜公会堂	9:55~10:25
23日(日)	高室公民館	9:00~9:35		豊浜野球場(駐車場)	10:40~11:15
	室本公民館(羅漢寺蓮光院)	9:50~10:10		豊浜支所	11:30~12:00
	室本町新田自治会館	10:25~10:45			
	観音寺市役所 社会福祉センター(社会福祉協議会)前	11:00~12:00			

🐾 犬は放し飼いにしない 🐾 散歩の時のフンは持ち帰る 🐾 野良犬に食べ物を与えない

◆集合注射とは別に補充注射の制度があります。集合注射に行けなかった人は、次の動物病院で受けてください。

日時	補充注射場所
5月11日(木) 8:30~9:00	はるひな動物病院(木之郷町) ☎ 27 - 8912

なお、集合注射、補充注射ともに都合がつかなかった人は、香川県獣医師会指定の動物病院で注射を受けてください。

(通常の診療時間でも接種可能です)

狂犬病は発症すると効果的な治療がなく、死亡率がほぼ100%の人畜共通の感染症です。わが国では近年発症例はありませんが、国外では年間約数万人が犠牲になっています。年1回の予防注射を必ず受けてください。



団員募集

スポーツ少年団



種目	団体名	練習日	練習場所	対象	代表者	電話番号
少林寺拳法	少林寺拳法琴弾	月、水、金	月、水=観音寺警察署武道場 金=琴弾道院専有道場(七間橋)	幼稚園児~一般(市外可)	倉本 亘康	82-2535
	少林寺拳法観音寺	火、土	支部道場	幼稚園児~高校生	大西 文雄	24-2730
	少林寺拳法観音寺中央	月、水、金	茂木会館	幼稚園児~一般(市外可)	高井 信雄	27-7121
	少林寺拳法栗井	火、水、金	火、金=栗井小学校体育館 水=大西道場(支部道場)	幼稚園児~一般(市外可)	行天 常夫	27-8153 090-2786-4004
	少林寺拳法大野原	水、金	大野原中学校武道場	幼稚園児~一般(市外可)	伊達 義明	090-9551-5708
	少林寺拳法豊南	火、木	大野原中学校体育館	幼稚園児~一般(市外可)	石川美貴雄	090-2787-1108
	少林寺拳法豊浜	火、金	豊浜中学校武道場	幼稚園児~一般(市外可)	長谷川武志	52-4127
バスケットボール	観音寺ミニバスケットボール	月、木、日、祝	観音寺小学校体育館	小学生	藤原 和秀	090-4787-8144
	大野原ミニバスケットボールクラブイーグルス	月、水、金	大野原農業者トレーニングセンター	小学生	長田 正	54-4372
	紀伊ミニバスケットボールクラブドルフィンズ	水、土、日	紀伊体育館	小学生	武田 邦広	27-9816
柔道	一ノ谷ミニバスケットボール	水、金	一ノ谷小学校体育館	小学生(一ノ谷小学校区)	宮内 純	080-6397-1281
観音寺西柔道	水、金	大塚柔道塾道場	幼稚園児~高校生(市外可)	大塚 幹夫	24-5015	
サッカー	観音寺グローサー ジュニア サッカーズクール	火=2・3年生女子全学年 木=4・5・6年生 金=女子全学年 土、日、祝=男女全学年 (5歳児~6年生)	火=観音寺東公民館体育館 木=観音寺中学校 金=観音寺東公民館体育館 土、日、祝=観音寺小学校	5歳児~小学生(市外可) (女子チーム有)	三好 恭治	090-4976-5850 (連絡先) 新岡 昭博
	柞田サッカー	火(2年生休み) 木(1年生休み) 日(第1・3)	火、木=総合運動公園 日=山田ふれあい緑地公園	小学生(柞田小学校区)	米谷 哲也	090-4508-1935
	パステルジュニア フットボールクラブ	金(ナイター) 日(キッズは隔週夕方)	金=総合運動公園 日=常磐、豊田小学校 (キッズは豊田小学校体育館)	幼稚園児、小学生(市外可) (女子・キッズチーム有)	大西 孝康	24-8567
	一ノ谷FC	火、金(ナイター) 土(隔週)	一ノ谷小学校	幼稚園児、小学生(市外可)	中川 孝治	57-6035
	大野原FC	火・木(ナイター)	火=萩原グラウンド 木=大野原小学校	幼稚園児、小学生(市外可)	岩木 正樹	27-6252
	常磐SC	金(ナイター) 日	常磐小学校	小学生(市外可)	矢野 裕幸	24-0287
ソフトボール	栗井スポーツ少年団	水、金(ナイター) 土	栗井小学校	小学生	真鍋 勉	27-9030
	観音寺少年 ソフトボールクラブ	水 土、日、祝	水=観音寺小学校体育館 土、日、祝=観音寺小学校	小学生(観音寺小学校1年生~6年生)	佐久間哲哉	25-3418
	常磐少年 ソフトボールクラブ	木(ナイター) 土、日	常磐小学校	小学生	久保 元基	24-1630
	大野原グランパス	水、金(ナイター) 土、日	大野原小学校	小学生	矢野 晶三	090-4978-6001
軟式野球	観音寺マリンス	水、金(ナイター) 土、日、祝	高室小学校 観音寺小学校(偶数週土、日)	小学生 (男女とも可)(市外可)	中田 康伸	090-9555-1828
	豊田パンサーズ	土、日、祝	豊田小学校	小学生(市外可)	福村 祥正	27-6771
	豊浜少年野球	火、木(ナイター) 土、日、祝	豊浜小学校	小学生(豊浜、大野原小学校2年生~6年生)	田中 広志	090-6888-4243
	柞田YA球王 Jr.	水、土、日	柞田小学校	小学生	高橋 司	23-1606
バレーボール	大野原オアシス	火、木、土	大野原農業者 トレーニングセンター	小学生、中学生 (男女とも可)(市外可)	井下 隆志	52-2864
空手	大野原空手道クラブ	月、金	大野原中学校体育館	幼稚園児~一般	久保 孝博	54-5685
	和道会豊浜	月、金	豊浜小学校体育館	幼児~一般(市外可)	合田 淳志	52-1022
バドミントン	中部ジュニア バドミントンクラブ	火、日	火=萩原体育館 日=中部中学校体育館	小学生(市外可)	森 泰広	25-3802
リーグ 一等	観音寺 リーダーズクラブ	5月 いちご祭り 8月 デイキャンプ	5月 いちご園 8月 観音寺ファミリーキャンプ場	小学5年生~高校生 (市外可)	合田 弘	090-7144-3647
合気道	合気道 ひうち合気会	日	中部中学校武道場	小学4年生~一般(市外可)	河野 義則	090-4613-0595

※詳細な問い合わせと申し込みは各団体代表者まで

友だち今昔物語 ～高校生との意見交換会「聴き語りの会」～

1月30日、観音寺マナーアップの会と観音寺第一・観音寺中央・三豊工業高等学校の生徒会役員が、高校生と大人を対象に事前調査したアンケート結果を基に「友だち」について世代を超えた意見交換を行いました。



◎「友だち」といえる関係はどれですか？（複数可）

調査項目	お互いをあだ名で呼ぶ
	お互いの下の名前を知っている
	メールアドレスなどの連絡先を知っている
	ソーシャル・ネットワーキング・サービス(SNS)でつながっている
	登下校時に見かけたらお互いに声をかける
	毎日、待ち合わせをして一緒に登校する
	休み時間ごとに行動を共にする
	課題の答えを見せ合う（教え合う）
	体育など活動の場面で何も言わずともペアになる
	昼食を一緒に取る
	毎日一緒に帰る
	一緒に帰るついでに遊びに行く
	休日も遊びに行く
	クラス替えて別々になっても遊びに行く
	学校を卒業しても遊びに行く
	たわいもない話で笑い合える
	お互いになんでも腹を割って話ができる
	お互いのうわさは気にしない
	もしいじめられていたら味方になって戦える

意見紹介

・高校生
友だち以外とでも連絡手段に使っている。ツイッター等では知らない人ともつながっている。

・大人
IT（情報技術）を使いこなす人は高校生と同意見。使い方を知らない人が多い。

・高校生
現実につながっている。自分の弱みを見せられる。相手のよいところを認められる。気を遣わなくてよい。※いじめを目にすることがない…いじめは水面下で起きている。

・大人
一昔前は、友だちとの付き合いもいじめも目に見えていた。

◎友だちといえる(思える)人は何人ぐらいいますか？

高校生 5人～500人 大人 0人～20人

友だちは 顔が見える 出会いから(?!)

問い合わせ先

少年育成センター ☎ 25 - 4251

子どもたちは、成長過程でたくさんの人と「友だち」と思える関係を築きながら大人になっていきます。大人になると、職場や地域など人との関わりが増えていく一方、「友だち」の枠は限られ、人数も会う機会も減っていきます。

しかし、歳を重ね普段会うことがほとんどなくなっても、お互いを想うことだけで生活の支えになるような真の友だちの存在に気づくこととなります。

平成29年度 一般介護予防教室のご案内

地域包括支援センターでは、65歳以上の皆さんが住み慣れた地域で心も身体も元気に生活できるように、介護予防教室を開催しています。毎日の生活に運動や脳トレを取り入れ、健康長寿に向かって生き生きと生活を送るきっかけになるよう、一緒に楽しい時間を過ごしませんか。

【運動教室】 対象：65歳以上 費用：無料

教室名	場所	日程	強度	定員	時間
シニアエアロビクス	豊浜福祉会館	第2火曜日	★★★	60人	午後1時30分 午後3時
のびのび教室①	共同福祉施設 (軽運動室)	第3金曜日	★★★	60人	
のびのび教室②		第4火曜日	★★★	60人	
のびのび教室③		第4金曜日	★★★	60人	
のびのび教室④	大野原いきいきセンター	第2木曜日	★★★	50人	
のびのび教室⑤	豊浜福祉会館	第1水曜日	★★	50人	
のびのび教室⑥	旧観音寺競輪場選手管理棟	第4水曜日	★	50人	
のびのび教室⑦	大野原いきいきセンター	第1月曜日	★	50人	



※シニアエアロビクスまたはのびのび教室のいずれか1カ所のみ申し込みができます。

【元気な脳～教室】 対象：65歳以上 費用：無料

教室名	場所	日程	定員	時間
観音寺会場	社会福祉センターまたは共同福祉施設	奇数月第2金曜日	50人	午後1時30分
大野原会場	大野原中央公民館または中央集会所	偶数月第2金曜日	50人	午後3時

※観音寺会場または大野原会場のいずれか1カ所のみ申し込みができます。

受付期間 3月1日(水)午前8時30分～3月7日(火)午後5時15分
(各教室とも定員になり次第、締め切ります)
※必ず、本人が申し込みをしてください。

問い合わせ先 観音寺市地域包括支援センター
☎ 25 - 7791

結核・肺がん検診を受けましょう

豊浜、大野原地区の結核・肺がん検診を次の日程で行います。早期発見のために年に1度は検診を受けましょう。受診を希望する人は、申し込んでください。(検診会場でも受付可)

対 肺がん 40歳以上、結核 65歳以上
料 64歳以下 200円、65歳以上 無料
喀痰検査 500円(50歳以上の高喫煙者のみ)
問 健康増進課成人保健係 ☎ 23 - 3964

地区	受付日時	場所
豊浜地区	4月3日(月)	9:00～10:30 J R豊浜駅
		11:00～11:30 長谷公民館
		13:00～15:30 豊浜福祉会館
	4月4日(火)	9:30～10:30 豊浜西部集会所
		11:00～11:30 箕浦自治会館
		13:30～15:30 豊浜公会堂
	4月5日(水)	9:30～11:30 豊浜南部集会所
		13:00～13:30 大平木公民館
	大野原地区	4月7日(金)
10:40～11:00 海老津集会所		
13:00～15:00 農協萩原支店		
4月10日(月)		9:30～11:30 大野原いきいきセンター
		13:30～15:00 中姫ふれあい会館
		9:00～10:00 安井公民館
4月11日(火)		10:30～11:30 大野原会館
		13:00～14:00 農協五郷支店
		14:30～15:30 萩のふるさと会館
4月12日(水)		9:30～11:00 雇用促進住宅
		13:00～14:00 大野原宿舎
		14:30～15:30 花稲研修センター
4月13日(木)	9:00～10:00 中林集会所	
	10:30～11:30 石砂集会所	
	13:30～15:00 白坂公民館	
4月14日(金)	9:30～11:30 農協紀伊支店	
	13:00～15:00 大野原いきいきセンター	

※観音寺地区の日程は、4月号でお知らせします。

高齢者肺炎球菌予防接種を受け忘れていませんか？ 公費助成期限は3月31日まで

対 今年度以下表の年齢に該当する人で、過去に肺炎球菌予防接種を受けたことがない人

問 健康増進課母子保健係 ☎ 23 - 3964

年齢	生年月日
65歳	昭和26年4月2日生～昭和27年4月1日生
70歳	昭和21年4月2日生～昭和22年4月1日生
75歳	昭和16年4月2日生～昭和17年4月1日生
80歳	昭和11年4月2日生～昭和12年4月1日生
85歳	昭和6年4月2日生～昭和7年4月1日生
90歳	大正15年4月2日生～昭和2年4月1日生
95歳	大正10年4月2日生～大正11年4月1日生
100歳	大正5年4月2日生～大正6年4月1日生

献血のお知らせ

時 3月10日(金) 午前9時30分～午後4時30分
所 市役所1階エレベーターホール
主 観音寺ライオンズクラブ
安全な輸血のため400ml献血に協力してください。



時 日時 所 場所 内 内容 数 人数
対 対象 料 料金 受 受付期間 主 主催
持 持参物 注 注意 申 申込先 問 問合先

三豊・観音寺市市民災害フォーラム 「そのとき何をすべきか」

近い将来の発生が懸念される南海トラフ地震に備え、広域災害の想定と対応を学ぶため、市民災害フォーラムを開催します。

時 3月12日(日) 午後1時～
所 観音寺グランドホテル
内 「災害に対して我々の出来る事」
～熊本地震の現場で起きていたこと～
(医) 春風会榎村病院 院長 榎村重樹先生
「JMAT (ジェイマツ) って何？」
～熊本地震での実際～
(医) 研宣会広瀬病院 院長 廣瀬友彦先生
主 三豊・観音寺市医師会
問 25 - 2231

三豊総合病院健康教室

☆夜間糖尿病教室
時 3月9日(木) 午後6時～午後7時
内 これからの糖尿病治療、食生活のポイントについて
☆食べて治して、ハッピーライフ
時 3月10日(金) 午前10時～正午
内 調理実習 テーマ：高齢者の食事(食べやすい、飲み込みやすい～工夫メニュー～)
料 600円(実費)
☆腎臓病教室
時 3月16日(木) 午後3時30分～午後5時
内 社会福祉制度について、腎臓病食(カリウム・リンについて)、座談会
注 各教室とも予約が必要
(調理実習は1週間前まで)
申 問 同病院企業団健康管理センター
☎ 52 - 2726

みとよサプリ
時 3月15日(水)
午後1時30分～午後2時
内 健診を受けてみよう
所 三豊総合病院南棟ホール
問 同病院 ☎ 52 - 3366



子育て応援情報

トピックス

✕ B型肝炎の予防接種を受けましたか？

対象者は、平成28年4月1日生まれ以降の子どもです。1歳の誕生日の前日までに3回の接種を完了しなければなりません。体調を整えて接種期間内に受けましょう。

問 健康増進課母子保健係
☎ 23-3964

✕ 予防接種を受け忘れていませんか？ 公費助成期限は3月31日まで

麻しん風しん混合2期ワクチン

対 平成22年4月2日から平成23年4月1日までに生まれた子ども

問 健康増進課母子保健係
☎ 23-3964



✕ 3月1日～7日は 子ども予防接種週間

入園や入学など新しい生活が始まる前、この機会に、体調を整え予防接種を受けてください。

各医療機関で接種日時を確認し、事前予約をしてください。

問 健康増進課母子保健係
☎ 23-3964

講座・教室

✕ 育児教室「こゝろカフェ」

育児教室を奇数月に開催しています。子どもの発達や子どもとの関わり方について、臨床心理士や作業療法士、栄養士、保健師、保育士などからアドバイスを受けることができます。

時 3月17日(金) 午前10時～午前11時30分

所 保健センター1階

内 親子のふれあい遊び、ママカフェ「イヤイヤ期の子どもの関わり方」、臨床心理士による子育て相談

対 0カ月～3歳までの親子

持 母子健康手帳

注 前日までに申し込みが必要

申問 健康増進課母子保健係
☎ 23-3964



✕ フォローアップセミナー

観音寺ファミリー・サポート・センター会員と子育て中の人なら誰でも参加できます。

●「絵本となかよし」-読み聞かせの楽しさ-

時 3月2日(木)

午前10時～午前11時30分

所 社会福祉センター2階会議室

数 40人(先着順)

講 読み聞かせボランティア なかよし

申問 観音寺ファミリー・サポート・センター
(観音寺市社会福祉協議会内)
☎ 25-7708

1/16 赤ちゃん同窓会

お母さん同士交流を深めて、みんなで子育てを！

平成28年7月から9月に生まれた赤ちゃんとお母さん38組が集まり「赤ちゃん同窓会」が保健センターでありました。お母さん同士のつながりを大切にしようと愛育会賛助の会が企画したもので、子育ての悩みや赤ちゃんの成長を話し合ったり、手形や足形をとったりして、子どもたちの成長をみんなで喜びました。

次回は平成28年10月から12月に生まれた赤ちゃんを対象に4月に開催予定。詳細は、3カ月健診でお知らせします。



問 健康増進課母子保健係 ☎ 23-3964

相談

家庭児童相談

育児・子育ての不安・養育困難・虐待等について、家庭児童相談員等が相談に応じます。一人で悩まず、気軽に相談してください。

対 18歳未満の子どもとその保護者

女性相談

離婚に関する事、DVに関する事、その他家庭内における悩み等について、女性相談員が相談に応じます。

母子・父子自立相談

ひとり親家庭の悩み、生活の維持、自立、貸付等について母子・父子自立支援員が相談に応じます。

対 ひとり親家庭

時 月～金曜日(祝日除く)
午前8時30分～午後5時

所 家庭児童相談室

注 電話での相談も可

問 子育て支援課こども・女性相談係
☎ 23-3957

児童相談(要予約)	3月8日(水) 午後1時30分～午後4時 (県の専門相談員が対応)	市役所1階 家庭児童 相談室
問 子育て支援課こども・女性相談係 ☎ 23-3957		
育児相談	3月21日(火) 午前9時30分～午前11時	保健 センター
問 健康増進課母子保健係 ☎ 23-3964		

保育所で人気のおやつを紹介します

今回は、簡単で甘辛くておいしい「五平餅」の作り方を紹介します。

材料 (2個分)

白ご飯…お茶碗2杯、味噌…6g
三温糖…5g、みりん…2g、ごま…2g

作り方

- ①ご飯を薄い丸型にする。
- ②味噌、三温糖、みりん、ごまを混ぜ合わせる。
- ③丸型にしたご飯の上に②を塗る。
- ④180℃のオーブンで5～6分こんがりするまで焼く(トースターも可)。

★もち米でも、おいしく出来ます。

★ひじきやちりめん、コーンなどを中に入れても、よく合います。



平成28年3月生まれ
ハロ-キッズ!! 1歳おめでとう♡
Hello Kids!!
平成28年6月生まれの子どもを募集します
受付: 3月1日(水)から
場所: 秘書課広聴広報係・大野原支所・豊浜支所・伊吹支所
申込方法: 申込用紙に写真を1枚添えて持参または郵送
注意: 応募多数の場合は先着順
問い合わせ先: 秘書課広聴広報係 ☎ 23-3915



床田 莉子 ちゃん
父 充広さん 母 亜貴子さん
(天神町)



塩見 直正 ちゃん
父 国弘さん 母 優美さん
(豊浜町和田浜)



福田 倫也 ちゃん
父 晴輝さん 母 静華さん
(大野原町萩原)



西野 あかり ちゃん
父 真祐さん 母 志野さん
(吉岡町)



三宅 桃太 ちゃん
父 章仁さん 母 玲子さん
(室本町)



近藤 未悠 ちゃん
父 裕紀さん 母 藍さん
(流岡町)

1/26 ご長寿おめでとうございます

百歳を迎えた加地シズ子さんを白川市長が訪問し、長寿を祝いました。柞田町から大野原町に嫁ぎ、若いころは農業に従事していたシズ子さん。現在は施設で、レクリエーションや毎日配られる計算と漢字のプリントを楽しみに過ごしています。プリントをし終えるのも早いとか。顕彰状が贈られると、家族や施設の人たちからも祝福の拍手を受け、笑顔で応えていました。



1/23 受賞を周囲の人たちが喜んでくれました

観音寺小学校4年生の山本更紗さんが書いた作文「私の目線で気づいたこと」が、警察庁他主催平成28年度交通安全ファミリー作文コンクールにおいて、全国最優秀賞・内閣総理大臣賞に輝きました。白川市長から祝福の言葉を受け、山本さんは「受賞できると思っていなかったの、とてもうれしかった。交通事故ゼロのまちになるように心掛けたいです」と話していました。



2/4 教育振興に貢献した人たちを表彰

平成28年度教育功労賞および教育奨励賞の表彰式が中央図書館多目的ホールでありました。毎年1回教育の振興に貢献し、他の模範となる人たちに贈られる賞で、今年度は個人31人と3団体を表彰。長年にわたり青少年健全育成や社会教育、スポーツ、学校教育などの分野で貢献した受賞者に教育委員会より表彰状を贈り、功績をたたえました。



2/5 息の合ったメロディーが響いていました

子どもから大人まで、みんなで楽しむ手作りの音楽祭「観音寺市民音楽祭」が大野原会館で開催され、市内の小、中、高校生や社会人約590人（19団体）が合唱や吹奏楽で音楽の輪を広げました。中学生と高校生、中学生と社会人の吹奏楽の協演や、豊浜小学校金管バンドクラブ、大野原小学校マーチングバンドの迫力ある演奏に、来場者は耳を傾けていました。



2/7 心を込めて笑顔でおもてなし

観音寺保育所で「春茶会」があり、保護者を招いて5歳児が抹茶のお接待をしました。茶道の先生の指導の下、1年を通して稽古を重ね、落ち着いた振る舞いやゆったりとした心を持つことなどを学んできました。この日を楽しみにしていた園児たちは、緊張しながらもにっこりと笑顔で、日ごろの感謝の気持ちを込めて丁寧にお茶を点てました。



2/10 統合前の交流会で親交を深めました

観音寺総合高等学校の開校を前に、観音寺中央高等学校で同校2年生と三豊工業高等学校2年生の交流行事がありました。いよいよ統合が近づき「期待もあるが不安や緊張もある」と生徒たち。グループごとの座談会では、それぞれの特徴ある授業や学校の様子など、さまざまな話題を和気あいあいと紹介し合いました。また、工業科棟の見学や学習成果発表会も行われました。



1/14 こつをつがんで竹馬に乗れたよ

柞田地区育成会主催の「親子ふれあい竹馬づくり」が柞田公民館であり、60人の親子が参加しました。竹馬の歴史や作り方の説明を聞いたあと、保護者と作業を開始。あらかじめ切りそろえてある竹と木材をボルトと針金でしっかりと固定し、苦勞しながらも手作りの竹馬が完成しました。早速、子どもたちは外に飛び出し、バランスをとりながら竹馬の練習をしていました。



1/18 みんなで仲良くお正月遊び

粟井保育所2～5歳児がこま回しやかた遊び、福笑い、羽根つきなどお正月の遊びを楽しみました。こま回しでは、自分より小さい友だちに優しく回し方を教えてあげる様子や、かた遊びでは、お兄さんやお姉さんに負けないように身を乗り出して頑張る姿がありました。最後に行われたこま回し大会では、こまが長く回り続けるように、声援を送り盛り上がりました。



1/19 仲間と夢を語り合ったよ!

観音寺子どもの夢事業として、伊吹小・中学校で本市出身の音楽プロデューサー、生駒龍之介さんの講演会がありました。子どもたちは、夢を実現させた話に熱心に耳を傾け、それぞれの夢を語り合いました。生駒さんが作曲した「宝物」は、子どもたちのお気に入り。一緒に「宝物」を歌い、夢に向かう気持ちとふるさと伊吹を大切に思う気持ちを新たにしていました。



1/23~31 北海道真狩村「小学生児童作品展」

北の大地の子どもたちが生き生きと描いた図画や、丁寧に仕上げた硬筆、習字など力作30点が、市役所1階エントランスホールに展示され、来庁者の目を楽しませました。7回目を迎えたこの作品展は、姉妹都市である互いのまちの児童の作品を紹介し合う交換展示。ことし真狩村では、常磐・柞田・粟井小学校の児童の作品37点が展示されました。



2/3 心の鬼をやっつけたよ!

観音寺幼稚園で豆まきがありました。園児たちはヒラギやイワシ、食べる豆の数の話など、豆まきの意味や由来の話を聞いた後、手作りの鬼の面と升を持ち園庭へ。「鬼はそとー」と元気に豆まきをしていると、突然鬼が現れ、園児たちは逃げ出したり泣き出したりしていましたが、勇敢に豆を投げ続けると鬼はとうとう逃げていきました。お昼は節分にちなんだ給食でした。



検査内容	
身体測定	身長、体重、肥満度、BMI、腹囲
診 察	内科診察、血圧測定
尿	タンパク、糖、潜血
眼 底	網膜疾患
便潜血	便潜血反応
血 液	高脂血症、腎機能、肝機能、糖代謝、痛風、貧血等検査
超音波	胆のう、肝臓、腎臓、すい臓等検査
心電図	冠動脈疾患、不整脈
胸部X線	肺がん、肺結核
胃カメラ	胃がん、ポリープ、胃・十二指腸潰瘍(希望者は、バリウムに変更可。ただし曜日指定あり)

国民健康保険加入者の一日人間ドックを実施します。

観音寺市国民健康保険に加入している満35歳(平成29年4月1日現在)から満74歳(平成30年3月31日現在)までの人(昭和18年4月1日から昭和57年4月2日生まれまでの人)を対象に「人間ドック」を実施します。

市役所からのお知らせ

お知らせ

国民健康保険加入者の一日人間ドック

受 3月16日(木)午前8時30分から(定員になり次第締め切り)

申 国民健康保険被保険者証を持参して、旧観音寺市の人は保健センター、大野原町と豊浜町の人は各支所へ申し込んでください。

受診日
 豊浜町の人 4月3日、6月9日
 旧観音寺市の人 6月12日、平成30年1月16日
 大野原町の人 平成30年1月17日、3月23日
 (土・日曜日、祝日を除く)

● 受診場所
 三豊総合病院企業団健康管理センター
 数 1,000人

料 受診時に支払い
 ○ 自己負担金(基本部分) 11万円
 ○ オプション検査
 PSA(前立腺がん検査、50歳以上) 700円
 子宮頸がん検査(35歳以上) 1,000円
 マンモグラフィ(乳がん検査、40歳以上) 1,500円

注 電話や同一世帯以外の人への代理申し込みは不可。

用排水路の土砂を処分します

自治会などで行っている清掃作業(井手さらえ)で出た土砂を処分します。
 3月1日(水) 5月31日(水)
 (土・日曜日、祝日を除く)

受付場所
 下水道課(市役所3階) 搬入先
 旧観音寺地区 下水道浄化センター

※ 用排水路の清掃作業(井手さらえ)から生じた土砂類のみ搬入できます。
 搬入期間 4月1日(土) 7月31日(月)

注 ビニールや瓦、陶器類、コンクリート、金属(空き缶類を含む)、瓶類、草木類は搬入できません。

申 下水道課 25-6890

学校給食 食育コーナー

学校給食課 ☎ 57-6660

伝えたい! 春のふるさと料理 「ワケギあえ」

3月に入り、寒さも和らいできました。このころから学校給食で使われる食材も、冬の食べ物から春の食べ物へと変わっていきます。

春野菜は、寒さが厳しい時期に地中から芽を出し、成長するために必要な栄養素や害虫から身を守るための成分がため込まれます。そのため、独特の苦みと香りがありますが、解毒作用や抗酸化作用などの働きがあり栄養豊富です。

ワケギも春野菜の一つで、ちょうど桃の節句(ひなまつり)の時期においしくなります。ワケギ、タコ、油揚げなどと一緒に白みそであえた「ワケギあえ」は、香川県の春の郷土料理として、これからも伝えていきたい料理です。

ワケギあえ 材料 (5人分)

ワケギ1束、タコ(マテ貝やアサリでも可)150g、白みそ60g、練りからし 小さじ1/4、米酢 大さじ2、砂糖 大さじ3



〈献立〉観音寺学校給食センター

- ★ちらしずし ★牛乳 ★サワラの塩焼き
- ★ワケギあえ ★イチゴ ★ひなあられ

作り方

- 1 ワケギはよく洗い、鍋に少しの水を入れて、から炒りし、3cmの長さに切る。
- 2 タコは塩ゆでにし、薄くスライスする。
- 3 調味料を合わせた中に、ワケギ、タコを入れて混ぜ合わせる。

『結城友奈は勇者である』スペシャルイベント

讃州中学文化祭 in 観音寺市

ファン約1400人が聖地 観音寺市に集結!!

平成26年10月から毎日放送(MBS)等で放送された人気アニメ番組『結城友奈は勇者である』の作品の中で観音寺市の街並みや風景がリアルに描かれており、聖地巡礼と称し多くのファンが本市を訪れています。2月5日、讃州中学のモデルとなった観音寺中学校で、『結城友奈は勇者である』の声優5人を招いたライブイベント「讃州中学文化祭 in 観音寺市」が開催されました。ライブでは、声優の軽快なトークや元気な歌声に、全国から訪れたファンは大盛り上がり。「ライブも楽しかったけれど、実際に観音寺に来てみたらどの景色もきれいで、まちの人がみんな温かった」と笑顔で話してくれました。



観音寺駅や大正橋プラザは、たくさんの人であふれました。



1月28日～2月26日に開催されたスタジオラリニの様子。



海外でもこのアニメは人気です。東京在住のイギリス人のファン。



観音寺市総合コミュニティセンターに設置された等身大パネルを撮影。



コラボ商品を購入しました。



キャラクターとコラボした自転車で、イベントを盛り上げます。



名古屋からやってきた3人組。市内を自転車で巡ります。



登場人物6人が、豊稔池、一の宮公園、琴弾公園、銭形砂絵、三架橋、伊吹島、有明浜を紹介する市内名所ポスターを撮影。

年金の受給資格期間が 変わりました

市民課 ☎23-13924
年金を受け取るために必要な年金受給資格期間（厚生年金・共済年金・国民年金保険料を納めた期間などを通算した期間）が従来の25年から10年に短縮されました。期間不足で年金を受給できなかった人も受給できる可能性が増えます。すでに65歳以上の人で、年金受給資格期間が10年以上ある人には、日本年金機構から「年金請求書」が順次送付されます。送付された請求書に必要事項を記入し、必要書類を添付して年金事務所や街角年金相談へ申請してください。街角年金相談の日は、広報かんおんじ3月号35ページ相談あれこれ確認してください。



注 市役所市民課窓口では受け付けできません。
問 日本年金機構普通寺年金事務所
☎0877-62-1662

年金記録を 確認してください

市民課 ☎23-13924
次の人は、基礎年金番号に登録されていない年金記録を持っている、または年金機構に住所変更が登録されていない場合がありますので、年金事務所での年金記録の確認をしてください。
○過去に「ねんきん定期便」が送付されてきたが内容を確認していない
○転職を数回したことがある
○10年以上保険料を納めていないが「年金請求書」が送られてこない
■転入時等に手続きを
転入時や転職、退職時には忘れずに年金の手続きをしてください。
問 日本年金機構普通寺年金事務所
☎0877-62-1662

平成29年度軽自動車税 身体障がい者等の減免申請

一定の要件に該当する身体障がい者や戦傷病者、知的障がい者、精神障がい者などが、日常生活で通院や通学などに利用する軽自動車の税金を減免します。減免に

は申請が必要です。
持 ①身体障害者手帳、戦傷病者手帳、療育手帳、精神障害者保健福祉手帳および自立支援医療受給者証
②運転する人の運転免許証
③自動車検査証
④印鑑
⑤個人番号通知書または個人番号カード
※家族運転の場合、その他の書類が必要となります。税務課収納係または各支所まで問い合わせてください。
受 5月24日（水）まで
○申請期限を過ぎると減免を受けられません。
○減免を受けられる車両は1人につき1台です。また、普通自動車や二輪車と重複して減免は受けられません。
○平成28年度までに申請済みの方は、対象車両などの変更がない限り、再度申請は不要です。

問 税務課収納係
☎23-13922
大野原支所 ☎54-5700
豊浜支所 ☎52-1200
伊吹支所 ☎29-2111

おめでとー ございます

平成28年度交通安全ファミリー作文コンクール（警察庁他主催）
全国最優秀賞
「内閣総理大臣賞」受賞
観音寺小学校4年 山本 更紗 さん
第66回社会を明るくする運動作文コンテスト（法務省主催）
全国保護司連盟理事長賞受賞
一ノ谷小学校6年 中川 裕貴 さん

募集

統計調査員を募集します

調査員の仕事
調査票の配布や回収などの統計調査事務
調査員の要件
・市内で調査活動が可能な人
・20歳以上の心身ともに健康な人
・警察や税務、選挙などに直接関係のない人
・秘密保持ができる人
報酬 2万5千円〜4万5千円程度（調査の種類、受け持ち件数により異なる）
を、調査実施後に支払います。
申 事前に話を伺い、調査員の登録手続きを行います。まずは問い合わせてください。
問 企画課情報統計係
☎23-13917

国民健康保険 被保険者証の発送

国民健康保険被保険者証の有効期限は3月31日です。新しい被保険者証は3月下旬に各加入世帯に簡易書留郵便で発送します。
問 健康増進課国民健康保険係
☎23-13927



わくわく体験教室 参加者募集

ジュニアリーダーのお兄さんやお姉さんと一緒に、農作業や科学実験など普段できない活動を体験してみませんか？
時 金曜日の夜または土曜日

ジュニアリーダー募集



▲農作業体験（もちつき）

子ども会活動を手助けするボランティア（レクリエーション）活動を一緒にしませんか？
対 新中学1年生以上
料 年会費1,200円
申 学校で配布された申込用紙に記入し左記へ提出
問 文化振興課
☎23-13943

の午前中（月1回、年間12回）
所 観音寺中央公民館または現地
対 市内の小学4年〜6年生60人
数 60人
料 教材費2,000円
（内容により別途料金を集金することがあります）
受 3月6日（月）〜4月7日（金）
申 学校で配布された申込用紙に記入し左記へ提出
問 文化振興課
☎23-13943

銭形いどり市(軽トラ市) 出店者募集

銭形いどり市(軽トラ市)は、軽トラックの荷台を店舗に見立てて、野菜や果物、海産物などの販売を行う産直市です。たくさんのお店の申し込みをお待ちしています。

6月4日(日)
 所 道の駅「とよはま」下り
 駐 車 場
 料 登録料1,000円
 出 店 料 500円
 受 3月17日(金)まで
 申 農林水産課(銭形いどり市実行委員会事務局)
 ☎ 23-3931

支援員募集! 放課後児童クラブ

小学校教諭、幼稚園教諭、保育士の資格がある人、経験者歓迎

数 若干名
 持 履歴書
 申 園子育支援課
 ☎ 23-3962



相談

青年・成人の発達障害に関する相談会

発達障害などの悩みがある人やその家族、地域の人の人など対象に、職場の心理士が相談を受けます。

時 3月28日(火)午後1時30分
 分 午後3時30分
 所 市役所1階相談室
 対 16歳以上の当事者およびその家族、関係者など
 注 事前予約が必要
 問 社会福祉課障がい者福祉係
 ☎ 23-3963

イベント・催し

第29回障がい者作品展

3月1日(水) 正午～5日(日) 正午

所 共同福祉施設1階展示ホール
 問 社会福祉課障がい者福祉係
 ☎ 23-3963

太鼓日和inちようさ会館

親子で楽しめるイベントを開催します。

時 3月19日(日)
 午前10時～午後5時

内 皮張り実演(終日見学可)、ミニ太鼓作りほか、祭りに関する催しもの

●ミニ太鼓作り

時 午前10時～正午
 数 30組(先着順)
 料 4,000円
 受 3月1日(水)からちようさ会館の開館時間内予約受付
 申 ちようさ会館
 ☎ 52-5500

魚見山で 原木きのこづくり

4月2日(日) 午前9時30分 少雨決行

所 魚見山森林公園あずま屋
 内 公園内の雑木間伐材に、シイタケやヒラタケの菌を植え付ける

数 10組(先着順)
 料 1人200円(当日集金)
 受 3月24日(金)まで
 持 弁当、飲み物、雨具、軍手など。作業に適した服装で参加してください。
 問 豊浜支所
 ☎ 52-1200

募集

「観音寺地域塾」受講生募集

多くの人に観音寺市の魅力を知ってもらい、地域に誇りをもってもらえるよう「観音寺地域塾」を開催します。毎回違ったテーマで行います。

平成29年度(4月開講予定)は、主に実際に現地に行つて学ぶ実地研修を行う予定です。興味のある人は、気軽に問い合わせください。

所 観音寺市総合コミュニティセンターや現地(雲辺寺、豊稔池、遍路道、琴弾公園など)
 数 約30人(定員になり次第締め切り)
 料 無料(交通費などは実費)
 注 日時や場所などは、決定次第、受講者に直接連絡します。

申 問 観音寺市観光協会
 ☎ 24-2150

青年国際交流事業に参加しませんか

内閣府では、次代を担う国際感覚豊かな青年リーダーを育成するため、青年国際交流事業を実施しています。

平成29年度募集事業

○国際青年育成交流
 ○日本・韓国青年親善交流
 ○東南アジア青年の船
 ○次世代グローバルリーダー「シップ・フォー・ワールド・ユース・リーダーズ」

○地域課題対応人材育成「地域コアリーダープログラム」

内閣府青年国際交流担当室
 ☎ 03-6257-1434
 香川県政策部男女参画・県民活動課
 ☎ 087-832-3207



午前10時～正午

所 香川県聴覚障害者福祉センター13階研修室

内 「読み取り試験」「手話短文表現試験」

受講料 無料(テキスト代等は別途)

受 3月21日(火)まで(当日消印有効)

申 講座の開催日程や内容など、詳しくは問い合わせください。

問 同センター手話通訳者養成講座係
 ☎ 087-868-9200

平成29年度JICA ボランティア募集内容

①青年海外協力隊/日系社会青年ボランティア②シニア海外ボランティア/日系社会シニア・ボランティア

対 ①満20歳(平成29年10月1日現在)～満39歳(平成29年5月10日現在)
 ②満40歳～満69歳(平成29年5月10日現在)

受 3月31日(金)～5月10日(水)(郵便の場合は必着)

申 問 JICA四国
 ☎ 087-821-8824

手話通訳者養成講座 受講者募集

受講資格 手話学習経験がおおむね2年以上の18歳以上の人で、受講者選考試験で受講基準に達している人

受 講者選考試験
 時 4月8日(土)

情報 掲示板

お知らせ

身体・精神・知的障がい者の自動車税、自動車取得税の減免制度

障がいのある人の社会参加をより一層支援していくため、平成28年度から同一の障がい区分において複数の障がいがある場合の減免の判定方法を見直し、減免の対象範囲を拡大しています。(異なる障がい区分の場合は対象外)

平成29年度自動車税の減免申請を出張して受け付けます。

時 4月12日(水)、19日(水)、5月17日(水)
 午前9時～午後4時
 所 香川県西讃県民センター(二豊合同庁舎内)

注 3月末日以前で自動車の所有名義が身体障がい者本人

区 分	応 募 資 格	受付期限	試験日
一般公募	18歳以上34歳未満	4月7日(金)まで	4月16日(日)
技能公募	18歳以上で国家免許資格等を有するもの		4月15日(土)
一般幹部候補生(音楽、飛行要員含む)	【大卒程度試験】22歳以上26歳未満 【院卒者試験】20歳以上28歳未満	5月5日(祝・金)まで	一次試験(土)5月13日(日) 14日(日)
歯科・薬剤科 幹部候補生	【歯科】20歳以上30歳未満 【薬剤科】20歳以上28歳未満		
医科・歯科 幹部自衛官	医師免許または歯科医師免許を取得している人	4月21日(金)まで	5月12日(金)

申 問 自衛隊観音寺地域事務所
 ☎ 25-6122

月 日	ス ポ ー ツ 行 事
11(土) 12(日)	西日本中央連携軸ジュニアサッカーフェスティバル 9:00～/総合運動公園
12(日)	第20回香川県バウンドテニス選手権大会 9:00～/市立総合体育館
18(土)	第18回市長杯交流大会(ベタンク) 8:00～/財田川河川敷一ノ谷コート
18(土) 19(日)	観音寺東ロータリークラブ杯(三観地区春季中学校軟式野球大会) 8:00～/総合運動公園ほか1会場
3 19(日)	三観クラブ選手権サッカー大会6年生 9:00～/総合運動公園 第95回市内卓球リーグ戦 9:00～/市立総合体育館
20(祝・月)	第33回三豊観音寺体操新体操競技大会・三豊地区中学校新体操強化大会 8:30～/市立総合体育館
25(土)	Bリーグ香川ファイブアローズホームゲーム(v s 広島ドラゴンフライズ) 19:00～/市立総合体育館
26(日)	Bリーグ香川ファイブアローズホームゲーム(v s 広島ドラゴンフライズ) 14:00～/市立総合体育館

問 市民スポーツ課 ☎ 23-3941

平成29年度広告を募集します

広報紙と市ホームページに掲載する有料広告を募集しています。受け付けは随時、申請書は秘書課または市ホームページにあります。

広報紙

位 置 : 「市役所からのお知らせ」ページの下段
 大きさ : 縦10cm×横8.5cm
 掲載料 : 1枠3万円/月

ホームページ

位 置 : トップページ
 大きさ : 縦60ピクセル×横180ピクセル
 容 量 : 6KB以下
 形 式 : GIF(アニメーション不可)、JPEG、PNG
 掲載期間 : 1カ月単位(原則1日～月末)
 掲載料 : 1枠2万円/月

秘書課広聴広報係 ☎ 23-3915
 ☎ 23-3920
 Eメール kouhou@city.kanonji.lg.jp

相談あれこれ

相談日は、都合により変更することがあります。

- 交通事故相談** ☎23-3949 時8日(水)・22日(水)午前10時～正午 所本庁1階相談室 講弁護士
- 年金相談** ☎0877-62-1662 時15日(水)午前10時～午後3時 所中央図書館会議室 講日本年金機構善通寺年金事務所の相談員 講事前に問い合わせ 注要予約
- 街角年金相談・手続き** ☎087-811-6020 観音寺 時1日(水)午前10時～午後3時 所本庁1階相談室 講街角の年金相談センター高松の相談員(公的年金全般相談可) 講事前に問い合わせ
- 人権相談** ☎23-3928 観音寺 時10日(金)午前10時～午後3時 所ふれあい文化センター／大野原 時9日(木)午前10時～午後3時 所大野原いきいきセンター／豊浜 時14日(火)午前10時～午後3時 所豊浜福祉会館会議室1
- 女性相談** ☎23-3957 時土・日、祝を除く毎日午前8時30分～午後5時 所本庁1階家庭児童相談室 講DV・離婚・その他女性の相談
- 身障相談** 観音寺 ☎23-3963 時2日(木)・16日(木)午前10時～正午 所本庁1階相談室／大野原 ☎54-5700 相談員が電話で受付後、大野原いきいきセンターなどでの相談
- 理学療法訓練日** ☎73-3015 時12日(日)午前10時～午後3時 所高瀬町農村環境改善センター 対日常生活の機能回復のため訓練を必要とする人
- 法律相談** ☎25-7708 敷先着12人 時14日(火)・28日(火)午前10時～午後3時 所社会福祉センター相談室3 講弁護士
- 心配ごと相談** 観音寺 ☎25-7708 時7日(火)・21日(火)午後1時～午後3時 所社会福祉センター相談室3／大野原 ☎54-5714 時2日(木)・16日(木)午前10時～正午 所大野原いきいきセンター／豊浜 ☎52-1212 時7日(火)・21日(火)午前10時～正午 所豊浜福祉会館会議室1
- 福祉人材無料職業相談** ☎25-7752 時土・日、祝を除く毎日午前9時～午後4時 所社会福祉センター
- 福祉総合相談** ☎25-7752 時土・日、祝を除く毎日午前8時30分～午後5時15分 所社会福祉センター
- さぬき若者サポートステーション かんおんじサテライト** ☎57-5575 時月・金(祝を除く)午前10時～午後5時 所吉岡町933／大野原サテライト ☎0877-58-1080 時21日(火)午前10時～午後4時 所大野原中央公民館3階会議室 講就職支援相談など 対15～39歳の人とその家族
- 子ども・若者相談** ☎23-0900 時月～金・第3土曜日午前8時30分～午後5時 所少年育成センターやまびこコーナー 講メール相談 mazu1po@city.kanonji.lg.jp
- 行政相談** ☎23-3915 時21日(火)午後1時30分～午後4時 所中央図書館2階会議室
- 家事手続案内** ☎25-2619 時土・日、祝を除く毎日午前9時～午前11時30分、午後1時～午後4時30分 所高松家庭裁判所観音寺支部

相談

ウィズの会

時 3月9日(木)
午前10時～正午
所 香川県西讃保健福祉事務所
内 学習会や情報交換会など
講 香川県発達障害者支援センター アルプスかがわ
新井隆俊先生
対 発達面で気になる子どもを持つ保護者など
注 事前予約が必要
申 問 同事務所保健対策課
☎25-12052

精神保健相談

思春期相談
時 3月13日(月)午後2時～
心の健康相談
時 3月22日(水)
午後1時45分～
所 香川県西讃保健福祉事務所
注 事前予約が必要
申 問 同事務所保健対策課
☎25-12052

就農相談窓口

時 3月16日(木)～31日(金)
午後1時～午後4時
(土・日曜日、祝日を除く)
所 香川県西讃農業改良普及

センター相談室
対 新規に就農予定の人、就農5年以内の人
注 事前予約が必要
申 問 同センター
☎62-13075



自殺対策強化月間 全国一斉「暮らしとこころの総合相談」

時 3月9日(木)
午前10時～午後1時
所 香川県弁護士会館2階
(高松市丸の内2番22号)
内 多重債務、労働、離婚、生活困窮などの相談に弁護士が無料で応じる
☎087-1822-3706
(相談日のみ開設)
申 問 面接相談(予約制)
香川県弁護士会事務局
☎087-1822-3693

イベント・催し

第27回一夜庵俳句大会
市にゆかりのある俳諧の祖・山崎宗鑑をしのび、俳句大会を開催します。

時 3月19日(日)午後1時～
(参加自由)
所 中央図書館2階多目的ホール
申 問 一夜庵俳句大会実行委員会
☎25-10208

第23回チャリティ さくら茶会

ことしもお茶会を開催します。売上金の一部は社会福祉事業等に寄付します。
時 4月2日(日)
午前9時30分～午後3時
所 働く婦人の家
料 2千円(点心、菓子・抹茶付き。豪華景品抽選付)
申 問 観音寺商工会議所女性会
☎25-13073



第41回全国育樹祭 記念行事

満濃池森林公園 第6回生き物写真展
時 3月17日(金)～4月23日(日) 午前9時～午後5時
所 香川県満濃池森林公園 森林学習展示館
料 入館無料
申 問 同公園管理事務所
☎0877-1571-6520

消防だより

南消防署 ☎24-12119



春季全国火災予防運動 3月1日～7日

全国統一防火標語「消しましょう」
その火その時
その場所です
消防記念日の3月7日を最終日として1週間、春季全国火災予防運動が実施されます。
この機会に防火意識を再確認し、生命や財産が失わ

れることのないよう、火災予防に努めてください。
日ごろから、一人ひとりが火元の確認を行うことが、火災予防につながります。
住宅防火 いのちを守る 7つのポイント
3つの習慣
○寝たばこは絶対にしない
○ストーブは、燃えやすいものから離して使用する
○ガスコンロなどから離れるときは、必ず火を消す

4つの対策
○住宅用火災警報器の設置
○住宅用消火器などの設置
○寝具や衣類、カーテンは、防炎製品を使用
○高齢者や体の不自由な人を守るために、隣近所の協力体制をつくる
火災・救急件数 1/11/1/31 (平成29年)
救急 4件
火災 245件



あたたかい心ありがとうございました

社会福祉法人 観音寺市社会福祉協議会
1月1日～31日

香典返し

- 佐川 高樹＝ 出作町
- 中川 一夫＝ 村黒町
- 深川 敏郎＝ 木之郷町
- 長尾 高子＝ 栄町
- 岡田 静夫＝ 村黒町
- 玉島 始一＝ 大野原町萩原
- 米谷 勝博＝ 大野原町花箱

一般寄付

JA香川県観音寺町支店青壮年部

(敬称略)

Library News 図書館だより

休館日(月曜) 6・13・20・27日

中央図書館		
★おはなし会	4日(土)	13:30～14:10
	25日(土)	10:30～11:10
★絆を深めるタッチケア&わらべうた	12日(日)	14:00～15:30
★英語のおはなし会	14日(火)	11:00～11:30
★つぼみ愛書会	17日(金)	13:30～
「サザエさんからいじわるばあさんへ」樋口恵子 著(朝日文庫)		
★英語をたのしもう! 毎週金曜日	14日	13:30～15:00
大野原図書館		
★おはなし会	11日(土)	10:30～11:30
★古典文学講座	18日(土)	9:30～11:30
豊浜図書館		
★工作教室	4日(土)	13:30～14:30
紙コップでぐるぐる回るおもちゃをつくろう!		
★おはなし会	25日(土)	10:30～11:00
絵本「はるやさいはるやすみ」ほか		

新生活応援特集



この春から新しい暮らしが始まるあなたに! 新生活を応援する本を紹介していますので、役立ててください。

今月のおすすめ本

「茶碗と日本人」
吉良文男/著 飛鳥新社/出版



「やきもの」からみえてくる新しい日本人論。著者は東洋陶磁史研究者、観音寺市出身です。

「きょうはたんじょうび」

中川ひろたか/文 村上康成/絵 童心社



「1年たつてどういふこと?」誕生日をきっかけに、「1年を1年かけて観察しましょう」と園長先生は毎月、桜の木を写真に撮りました。

中央図書館 ☎23-3960 大野原図書館 ☎54-5715 豊浜図書館 ☎52-1206

3月

保健カレンダー

健康増進課 ☎ 23-3964
 子育て支援課 ☎ 23-3962
 地域包括支援センター ☎ 25-7791
 社会福祉課 ☎ 23-3963

日	月	火	水	木	金	土
<p>医 休日当番医 歯 休日当番歯科医 (9:00~12:00) 薬 休日当番調剤薬局 保 保健センター いき 大野原いきいきセンター ふれ 豊浜ふれあい会館 豊福 豊浜福祉会館 共福 共同福祉施設軽運動室</p>	<p>大集 大野原中央集会場 旧館 旧競輪場 高 高室公民館 常 常磐公民館 木 木の郷公民館 伊 伊吹公民館 旧館 旧常磐幼稚園 市福 市役所1階相談室 愛 愛育会行事</p>	<p>要予約 連絡先 保 骨密度測定 (3/6) 保 もぐもぐレッスン (3/9) 保 パパママ教室 (3/12) 保 心愛カフェ (3/17) 保 健康栄養相談 (3/23) ☎23-3964</p>	<p>1 高 あぶあぶひろば 9:00~14:00 常 わくわくクラブ 9:00~14:00 市福 こころの健康相談 13:00~15:00 豊福 のびのび教室 13:30~15:00</p>	<p>2 木 愛あいサークル 9:00~14:00 いき はつらつ会 9:30~10:30</p>	<p>3 ふれ ふれあい広場 9:30~14:30 大集 元気な脳~教室 13:30~15:00</p>	
<p>5 医 松井病院 村黒町 ☎23-2111 橋本病院 山本町 ☎63-3311 歯 あらき歯科クリニック 柘田町 ☎23-4182 薬 ぎつな調剤薬局 村黒町 ☎24-4976 ケイ・アイ薬局 豊浜町 ☎52-1818 愛 子育て講演会 (中央図書館) 10:00~</p>	<p>6 保 骨密度測定 要予約 13:30~15:30</p>	<p>7 いき びよびよクラブ 9:00~14:00 保 楽楽クラブ 9:30~11:00</p>	<p>8 高 あぶあぶひろば 9:00~14:00 常 わくわくクラブ 9:00~14:00 保 1歳6か月児健診 (旧観音寺市H27年8月生まれ) 13:30~14:15 旧館 のびのび教室 13:30~15:00</p>	<p>9 木 愛あいサークル 9:00~14:00 いき はつらつ会 9:30~10:30 保 もぐもぐレッスン 要予約 (H28年9月生まれ) 10:00~11:30</p>	<p>10 ふれ ふれあい広場 9:30~14:30 献血 市役所エレベーターホール 9:30~16:30</p>	
<p>12 医 富田内科医院 柘田町 ☎24-0180 多田医院 詫間町 ☎83-2121 歯 森川歯科医院 山本町 ☎63-2968 薬 ヤマニ薬局 昭和町 ☎23-0502 姫浜調剤薬局 豊浜町 ☎52-1733 保 パパママ教室 要予約 9:00~11:30</p>	<p>13 いき のびのび教室 13:30~15:00</p>	<p>14 いき びよびよクラブ 9:00~14:00 保 10か月児相談 (旧観音寺市H28年5月生まれ) 13:15~13:45 豊福 シニアエアロビクス 13:30~15:00</p>	<p>15 高 あぶあぶひろば 9:00~14:00 旧館 わくわくクラブ 9:00~14:00 伊 伊吹健康相談 12:30~14:00 保 3歳児健診 (旧観音寺市H25年7月25日~8月31日生まれ) 13:30~14:15</p>	<p>16 木 愛あいサークル 9:00~14:00 いき はつらつ会 9:30~10:30 保 1歳6か月児健診 (大野原町・豊浜町 H27年7月・8月生まれ) 13:15~13:45 大集 のびのび教室 13:30~15:00</p>	<p>17 ふれ ふれあい広場 9:30~14:30 保 心愛カフェ 要予約 10:00~11:30 共福 のびのび教室 13:30~15:00</p>	
<p>19 医 小林整形外科医院 柘田町 ☎25-7311 森クリニック 三野町 ☎72-1567 歯 かもた歯科医院 坂本町 ☎23-3020 薬 快生堂くにた調剤薬局 柘田町 ☎24-1339 ひまわり調剤薬局三豊 豊浜町 ☎52-5100</p>	<p>20 医 クリニック池田 植田町 ☎23-1500 しのはら医院 山本町 ☎56-7222 薬 ファーマシー観音寺薬局 植田町 ☎57-6860 ケイ・アイ薬局 豊浜町 ☎52-1818</p>	<p>21 いき びよびよクラブ 9:00~14:00 保 健康栄養相談 9:30~11:00 楽楽 楽楽クラブ 9:30~11:00 保 育児相談 9:30~11:00</p>	<p>22 高 あぶあぶひろば 9:00~14:00 常 わくわくクラブ 9:00~14:00</p>	<p>23 木 愛あいサークル 9:00~14:00 いき はつらつ会 9:30~10:30 保 健康栄養相談 要予約 9:30~11:00 ふれ ひまわりの会 13:00~16:00</p>	<p>24 いき ゆう酸素リフレッシュ体操 9:30~11:30 ふれ ふれあい広場 9:30~14:30 保 3か月児健診 (旧観音寺市H28年12月生まれ) 13:30~14:15 共福 のびのび教室 13:30~15:00</p>	
<p>26 医 河田病院 茂木町 ☎25-3668 平林医院 詫間町 ☎83-2221 歯 久保歯科医院 豊中町 ☎62-2221 薬 快生堂茂木調剤薬局 茂木町 ☎57-5117 快生堂豊浜調剤薬局 豊浜町 ☎56-3260</p>	<p>27 いき 3か月児健診 (大野原町・豊浜町 H28年11月・12月生まれ) 13:15~13:45</p>	<p>28 いき びよびよクラブ 9:00~14:00</p>	<p>29</p>	<p>30 いき はつらつ会 9:30~10:30</p>	<p>31 ふれ ふれあい広場 9:30~14:30</p>	<p>いきいき健康ひろば 運動器具を使って健康づくり・体力づくりをしましょう! いき 月~土曜日 (日曜・祝日休み) 9:00~12:00 13:00~16:00</p>

※対象月の健康診査日に体調不良などで受診できない場合は、上記の問い合わせ先まで連絡してください。

※休日当番は、都合により変更することがあります。

今月の人口 (2月1日現在)

人口 61,553人 世帯数 24,652世帯
 男 29,628人 女 31,925人

支えあおう！市税はみんなの未来のために

- 市税は決められた期日までに納めましょう。
- 市税の納付は、安全・便利な「口座振替」をおすすめします。

税務課 ☎ 23-3922

ツイッター 観音寺市公式アカウント名 @kanonji_city

DMMと表示された架空請求のメール



携帯電話にDMM相談窓口からショートメッセージサービス(SMS)でメールが届いた。「有料サイトの閲覧履歴があるので、至急連絡するように。連絡がない場合は法的措置を取る」という内容だった。慌てて電話をかけると「未払い金があるので支払ってください」と言われた、などの相談が多数寄せられています。これは「(株)DMM.com」をかたって電話番号宛てに無差別に送られた架空請求のメールです。このようなメールが届いても、慌てて業者へ連絡してはいけません。不安なときは、香川県西讃県民センターや警察に相談してください。

問い合わせ先 香川県西讃県民センター
 ☎ 25-5135
 商工観光課 ☎ 23-3933

編集・発行 観音寺市政策部秘書課 ☎ 23-33005
 ホームページアドレス http://www.city.kanonji.kagawa.jp
 携帯ホームページアドレス http://www.city.kanonji.kagawa.jp/mobile