



かんおんじ

12

2011 / 平成23年

December



**ぼくもわたしも、子ども警察官
「安全運転してください」**

(関連記事8ページ)

目次

- 第63回人権週間 2・3
- 人事行政の運営状況を公表 4・5
- 衣類の分別収集・リサイクル 9

第63回人権週間
12月4日～10日

人権デー
12月10日

育てよう

一人ひとりの人権意識

人権課 ☎23-3928

人権デーと人権週間

第二次世界大戦では、たくさんの尊い生命が奪われました。このような悲惨な出来事を二度と繰り返すまいと、1948年（昭和23年）12月10日、国際連合第3回総会は満場一致で「世界人権宣言」を採択しました。

これを記念して、1950年（昭和25年）第5回総会で12月10日を「人権デー」と決めました。

日本では法務省と全国人権擁護委員連合会が、世界人権宣言が採択された翌年の1949年（昭和24年）に、毎年12月4日から10日までを「人権週間」と決めました。

この期間は国内のいろいろなところで、人権尊重についての啓発活動が行われています。

平成23年度

啓発活動重点目標

世界人権宣言63周年
「みんなで築こう

人権の世紀く考えよう
相手の気持ち 育てよう
思いやりの心く」

人権は、人間らしい幸せな生活を営むのに必要な権利です。お互いの人権が尊重され、差別のない明るい世の中にしたいものです。そして、一人ひとりの違いを尊重する広い心を大切にしましょう。

世界人権宣言

第一条 すべての人間は、生まれながらにして自由であり、かつ、尊厳と権利とについて平等である。人間は理性と良心とを授けられており、お互いに同胞の精神をもって行動しなければならない。

第二条 すべての人は、人種、皮膚の色、性、言語、宗教、政治上その他の意見、国民的若しくは社会的出身、財産、門地その他の地位又はこれに類するいかなる事由による差別をも受けることなく、この宣言に掲げるすべての権利と自由とを享有することができる。

日本国憲法

第十一条 国民は、すべての基本的人権の享有を妨げられない。この憲法が国民に保障する基本的人権は、侵すことのできない永久の権利として、現在及び将来の国民に与えられる。

第十四条 すべての国民は、法の下に平等であつて、人種、信条、性別、社会的身分又は門地により、政治的、経済的、又は社会的関係において、差別されない。



さまざまな人権課題

本年度の啓発強調事項

- 女性の人権を守ろう
 - 子どもの人権を守ろう
 - 高齢者を大切にすることを育てよう
 - 障がいのある人の完全参加と平等を実現しよう
 - 部落差別をなくそう
 - アイヌの人々に対する理解を深めよう
 - 外国人の人権を尊重しよう
 - HIV感染者やハンセン病患者等に対する偏見をなくそう
 - 刑を終えて出所した人に対する偏見をなくそう
 - 犯罪被害者とその家族の人権に配慮しよう
 - インターネットを悪用した人権侵害はやめよう
 - ホームレスに対する偏見をなくそう
 - 性的指向を理由とする差別をなくそう
 - 性同一性障害を理由とする差別をなくそう
 - 北朝鮮当局による人権侵害問題に対する認識を深めよう
 - 人身取引をなくそう
- どの課題も大変重要で、早期の解決が必要です。

人権啓発作品展

日時

12月6日(火)～12日(月)

場所

共同福祉施設展示ホール

内容

市内小・中学校児童・生徒、香川西部養護学校中
学部生徒の作品展示

人権・法律なんでも相談所

日時

12月4日(日)

午前10時～午後4時

場所

高松市生涯学習センター

内容

弁護士・人権擁護委員・

法務局職員による人権相談
相談無料、予約不要

四国一斉12時間 電話人権相談

電話人権相談

日時

12月5日(月)

午前9時～午後9時

内容

人権擁護委員・法務局職員による電話人権相談



夫や恋人からの暴力、職場でのセクシュアル・ハラスメントやストーカー行為など女性に関する相談・情報



女性の人権ホットライン
☎0570-070-810
(高松法務局人権擁護部)

北朝鮮人権侵害問題 啓発週間

北朝鮮当局による「拉致」などの人権侵害問題に対して認識を深めましょう。

日時

12月10日(土)～16日(金)

場所

ふれあい文化センター

特設人権相談

日時

12月2日(金)

午前10時～午後3時

場所

ふれあい文化センター

日時

12月5日(月)

午前10時～午後3時

場所

大野原いきいきセンター

日時

12月13日(火)

午前10時～午後3時

場所

豊浜福祉会館老人談話室

人権啓発指導員制度

差別や人権侵害のない地域や職場づくりのため、自治会の会合や職場研修に講師を派遣します。

派遣費用

無料

問い合わせ先

人権課 ☎23-3928

気軽に相談してください

差別問題、家庭内の問題(夫婦、親子、結婚、離婚、扶養、相続など) 借地・借家問題、外国人の問題、隣近所とのもめごとなど、さまざまな心配ごとで困っている人は、人権相談所または地元の人権擁護委員に気軽に相談してください。相談は無料で相談内容などの秘密は固く守られます。

人権擁護委員(敬称略・順不同)

五味 勲(高屋町)

☎25-1679

西山 節子(出作町)

☎25-0893

森脇 豊子(杵田町)

☎24-2417

三宅 哲子(観音寺町)

☎25-3041

合田 朝子(観音寺町)

☎25-4291

吉田千恵子(八幡町三丁目)

☎25-5681

北村 豊美(古川町)

☎25-7460

小山 利幸(新田町)

☎27-6450

藤岡 修(大野原町内野々)

☎54-4417

竹内 保壽(大野原町大野原)

☎54-2976

守谷 信雄(大野原町大野原)

☎54-3533

今村 峯子(大野原町中姫)

☎54-3227

川上 裕子(豊浜町和田)

☎52-5736

廣畑須美子(豊浜町姫浜)

☎52-6686

石川 昌幸(豊浜町箕浦)

☎52-3234

阪上 耕造(豊浜町和田浜)

☎52-3266

人権講演会(入場無料)

日時: 12月4日(日) 午後1時20分～

場所: 市民会館中ホール

講師: 野中 広務氏

演題: 「昭和世代からの遺言」



プロフィール

大正14年京都府生まれ。昭和26年から園部町議会議員、園部町長、京都府議会議員、京都府副知事、自治大臣・国家公安委員長、国務大臣・内閣官房長官、沖縄開発庁長官、自由民主

党幹事長を歴任。平成15年に、52年間にわたる政治家生活に終止符を打つ。



人事行政の運営などの状況を公表します

地方公務員法（昭和25年法律第261号）第58条の2および観音寺市
人事行政の運営等の状況の公表に関する条例第6条の規定に基づき、
平成22年度の市人事行政の運営などの状況をお知らせします。

I 職員の任免および職員数に関すること

1 職員の任免

(1) 職員の任免状況

(単位：人、平成22年度中)

区 分	採 用	退 職		
		定 年	勸 奨	自己都合その他
一 般 事 務 職	5	13	6	2
保 健 師	0	0	0	0
看 護 師	1	0	0	0
保 育 士	2	3	5	0
幼 稚 園 教 諭	2	3	1	0
技 能 労 務 職	0	0	1	0
合 計	10	19	13	2

(2) 採用試験の実施状況（平成22年度）

種 類	区 分	内 容	職 種 等
競争試験	大学卒程度	1次試験 筆記試験	一般事務
		作文試験	社会福祉士
	短大卒程度	2次試験 性格検査	保育士
		集団討論	幼稚園教諭
高校卒程度	口述試験	船員	

(注) 競争試験とは、特定の職に就けるため、不特定多数の人の競争で選抜を行う方法をいいます。

2 職員数

(1) 部門別職員数の状況

(単位：人、各年4月1日現在)

部 門	区 分	職 員 数		対前年増減数	
		平成21年	平成22年		
普 通 会 計 部 門	一 般 行 政 部 門	議 会	5	5	0
		総 務 企 画	87	88	1
		税 務	29	29	0
		民 生	95	91	△ 4
		衛 生	66	64	△ 2
		労 働	0	0	0
		農 林 水 産	26	25	△ 1
		商 工 土 木	8	8	0
	計	353	343	△ 10	
	教 育 部 門	112	110	△ 2	
消 防 部 門	0	0	0		
小 計	465	453	△ 12		
公 営 企 業 等 部 門	水 道	27	26	△ 1	
	交 通	5	4	△ 1	
	下 水 道	9	9	0	
	そ の 他	37	35	△ 2	
	小 計	78	74	△ 4	
合 計		543	527	△ 16	
		[550]	[540]	[△ 10]	

(注) 1 職員数は、一般職に属する職員数（教育長を含む）です。

2 [] 内は、条例定数の合計です。

(3) 定員管理の数値目標および進捗状況

定員管理目標職員数 (平成22年4月1日)	554 人
職員数 (平成22年4月1日)	527 人
目標数との比較	△ 27 人

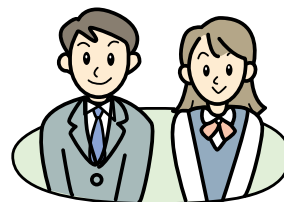

(2) 年齢別職員構成の状況

(平成22年4月1日現在)

区分	20歳未満	20歳～23歳	24歳～27歳	28歳～31歳	32歳～35歳	36歳～39歳	40歳～43歳	44歳～47歳	48歳～51歳	52歳～55歳	56歳～59歳	60歳以上	計
職員数	0人	4人	19人	27人	35人	55人	36人	42人	76人	108人	124人	1人	527人

II 職員の給与に関すること

1 人件費の状況（普通会計決算）

(平成22年度)

住民基本台帳人口 (平成22年度末)	歳 出 額 (A)	実質収支	人 件 費 (B)	人件費率 (B/A)	(参考) 平成21年度の人件費率
63,706人	28,719,339千円	684,158千円	4,466,522千円	15.5%	17.2%

(注) 人件費は、議員報酬、各種委員報酬、特別職給与、共済費などを含まず。

2 職員給与費の状況（普通会計決算）

（平成22年度）

職員数 (A)	給 与 費				一人当たり 給与費 (B/A)
	給 料	職員手当	期末・勤勉手当	計 (B)	
435人	1,891,903千円	126,013千円	665,313千円	2,683,229千円	6,168千円

- (注) 1 職員手当には退職手当を含みません。
2 職員数は、平成22年4月1日現在の人数です。

4 職員手当の状況

(1) 期末手当・勤勉手当

（平成22年度）

観 音 寺 市	香 川 県	国
1人当たり平均支給額 1,500千円	1人当たり平均支給額 1,631千円	—
支給割合 期末手当 2.60月分 (1.45月分) 勤勉手当 1.35月分 (0.65月分)	支給割合 期末手当 2.60月分 (1.45月分) 勤勉手当 1.35月分 (0.65月分)	支給割合 期末手当 2.60月分 (1.45月分) 勤勉手当 1.35月分 (0.65月分)
加算措置の状況 職制上の段階、職務の級等による加算措置 ・役職加算 5～15%	加算措置の状況 職制上の段階、職務の級等による加算措置 ・役職加算 5～20% ・管理職加算 10～25%	加算措置の状況 職制上の段階、職務の級等による加算措置 ・役職加算 5～20% ・管理職加算 10～25%

(注) () 内は、再任用職員に係る支給割合です。

(2) 退職手当

（平成22年4月1日現在）

支給率	観 音 寺 市		国	
	自己都合	勸奨・定年	自己都合	勸奨・定年
勤続20年	23.50月分	30.55月分	23.50月分	30.55月分
勤続25年	33.50月分	41.34月分	33.50月分	41.34月分
勤続35年	47.50月分	59.28月分	47.50月分	59.28月分
最高限度額	59.28月分	59.28月分	59.28月分	59.28月分
そのほかの加算措置 定年前早期退職特例措置（2%～20%加算）				
1人当たり平均支給額	8,914千円	26,061千円	—	—

(注) 退職手当の1人当たり平均支給額は、平成22年度に退職した職員に支給した平均額です。

5 特別職の報酬などの状況

（平成22年4月1日現在）

区 分	給料月額など
給料	市 長 947,000円
	副 市 長 730,000円
報酬	議 長 539,000円
	副 議 長 465,000円
	議 員 430,000円
期末 手当	市 長 (平成22年度支給割合) 3.1月分
	副 市 長 (平成22年度支給割合) 2.95月分
	議 員
退職 手当	市 長 在職年方式
	副 市 長 任期ごとに支給

(注) 市長および副市長の給料月額については、平成22年4月1日から10%の減額を実施しています。

(減額後) 市 長 852,300円
副市長 657,000円

III 職員の勤務時間に関する事

勤務時間

（平成22年4月1日現在）

開始時刻	午前8時30分
終了時刻	午後5時15分
休憩時間	1時間
週休日	土・日曜日
1週間の正規の勤務時間	38時間45分

3 職員の平均年齢、平均給料月額および平均給与月額の状況

（平成22年4月1日現在）

区 分	平均年齢	平均給料月額	平均給与月額
一般行政	47.5歳	358,700円	397,486円
技能労務職	51.8歳	346,400円	372,867円
教育職	47.6歳	356,900円	380,123円

- (注) 1 「平均給料月額」は、平成22年4月1日現在における各職種ごとの職員基本給の平均です。
2 「平均給与月額」は、給料月額と毎月支払われる扶養手当、住居手当、時間外勤務手当などのすべての諸手当の額を合計したものです。

IV 職員の分限および懲戒処分に関する事

- 分限処分の状況（平成22年度）
該当はありません。
- 懲戒処分の状況（平成22年度）
該当はありません。



V 職員の研修に関する事

（平成22年度）

区 分	研修場所など	対象者	人数 (人)
階層別 研 修	課長級・課長補佐級・ 係長級など	香川県自治会館	昇任・ 昇格者など 42
能力開 発研修	政策形成基礎講座など	香川県自治研修所	担当職員 など 37
派遣研修	住民行政事務など	市町村アカデミー 国際文化アカデミー	担当職員 など 18

VI 職員の利益保護に関する事

1 公務災害補償

公務災害などの認定状況

（平成22年度）

公務災害	通勤災害	合 計
8	0	8

2 措置要求・不服申し立て

該当はありません。

平成24年度の市民税・県民税の主な改正点

税務課市民税係 ☎ 23 - 3922

扶養控除の見直し

- 年少扶養親族（15歳まで）に対する扶養控除（所得税は38万円、市民税・県民税は33万円）が廃止されます。
- 16歳～18歳までの特定扶養親族に対する扶養控除の上乗せ部分（所得税は25万円、市民税・県民税は12万円）が廃止されます。



扶養控除額新旧対照表

		所得 税		市民税・県民税	
		旧	新	旧	新
一般の扶養親族	年少（0～15歳）	380,000円 →	0円	330,000円 →	0円
	成年（23～69歳）	380,000円	380,000円	330,000円	330,000円
特定扶養親族	16～18歳	630,000円 →	380,000円	450,000円 →	330,000円
	19～22歳	630,000円	630,000円	450,000円	450,000円
老人扶養親族 （70歳以上）	同居老親等以外	480,000円	480,000円	380,000円	380,000円
	同居老親等※	580,000円	580,000円	450,000円	450,000円

※「同居老親等」とは、70歳以上の同居の本人または配偶者の直系尊属（両親、祖父母など）

寄附金税額控除の適用下限額の引き下げ

寄附金税額控除の適用下限額が5,000円から2,000円に引き下げられました。寄附した金額が2,000円を超える場合、市民税・県民税の所得割の納税義務者は控除の適用を受けられる場合があります。

適用下限額

改正前 5,000円 → 改正後 2,000円

注意

- ・平成23年1月1日以降に支出した寄附金が対象です。
- ・寄附金税額控除の適用を受けようとする場合は、所得税または住民税の申告が必要です。

上場株式等の配当所得および譲渡所得等に係る軽減税率の特例期間の延長

平成21年1月1日から平成23年12月31日までの間の上場株式等の配当所得および譲渡所得等に対する3%の軽減税率（市民税1.8%、県民税1.2%）の特例が、平成25年12月31日までの2年間延長されました。

軽減税率 10%（所得税7%、住民税3%）



住宅用地に関する申告

住宅用地は、固定資産税の負担を軽減するために、課税標準の特例措置が設けられています。

1月1日現在で、土地の利用状況などが次のように変更した場合は「住宅用地異動申告書」を提出してください。

○住宅の新築や増築、住宅の全部または一部を取り壊したとき

○家屋の全部または一部の用途を変更したとき（住宅を店舗に、店舗を住宅に変更など）

○住宅用地の一部を他の目的に使用することになったときや住宅用地を拡張したとき

なお、特例措置が適用されているかどうかは、固定資産税納税通知書の「土地・家屋課税明細書」の特例軽減欄で確認してください。

問い合わせ先

税務課資産税係

☎ 23 1 3 9 2 2

平成24年度

保育所入所児を募集

子育て支援課保育所係 ☎ 23 - 3962

対象者 保護者がともに仕事や病気などのため、家庭で保育できない児童
 (入所の必要度の高い児童から順次受け入れ)

申込先 新規：子育て支援課または各保育所へ 継続児：各保育所へ
 注意 現在入所待ちの状態を引き続き入所を希望する人は、改めて申し込みの確認をしますので、必ず子育て支援課に連絡してください。



受付期間 12月5日(月)～22日(木)
 申し込み用紙は12月5日(月)から子育て支援課および各保育所で、継続児は各保育所で渡します。
 締め切り前は混雑します。早めに申し込んでください。

保育所名	所在地	定員	対象
東保育所	天神町3-2-8	120人	生後6カ月～
西保育所	南町1-11-24	120人	満1歳～
粟井保育所	粟井1 453	60人	満2歳～
伊吹保育所	伊吹町486-1	45人	満1歳～
大野原保育所	大野原町大野原1535-2	120人	生後6カ月～
豊浜保育所	豊浜町和田浜1124-1	90人	生後6カ月～
観音寺ふたば保育園	本大町1483-4	120人	生後3カ月～
柞田保育所	柞田町丙1538	120人	生後3カ月～
高室保育園	高屋町12-1	90人	生後3カ月～
愛和保育園	木之郷町203	90人	生後3カ月～
観音寺中部保育園	植田町1217-3	120人	生後3カ月～



戦後の高度経済成長を経て現代は成熟社会と呼ばれ、様々な生活形態や価値観が生まれるなど、市民のニーズも多様化しています。また、急速な少子高齢化や人口減少など、地方公共団体をとり巻く環境も大きく変わりました。このような中で、多様化したニーズに対応するには、行政だけでは限界があります。

平成12年4月にスタートした地方分権は、明治維新と戦後改革に次ぐ第三の改革といわれています。戦後の改革では、国民主権へ大転換されましたが、国をトップとする「国↓地方自治体↓住民」の上下関係は変わりませんでした。

しかし地方分権は、国と地方自治体、住民を並列関係に変えるもので、この点で第三の改革とされました。この改革は、権限を国から地方や自治体へという方向の中で、地域自体が地域の

自治基本条例の制定にむけて④
 ～自治基本条例制定の背景について～

企画課 ☎ 23 - 3917



今までの中央集権型の行政

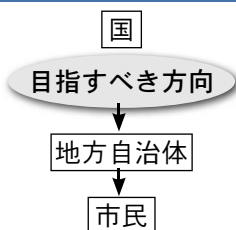

実情を踏まえた個性あるまちづくりを担っていくものです。

地方分権化には二つの方向があり、一つは国から地方への分権の流れです。もう一つは行政から市民への分権も併せて進めるという考えで、これらが地方分権化の重要な要素です。これまでの行政への市民参画という取り組みが、今後はさらに市民自立のまちづくりという局面に変わっていくと思われれます。

これからの地方分権型の行政

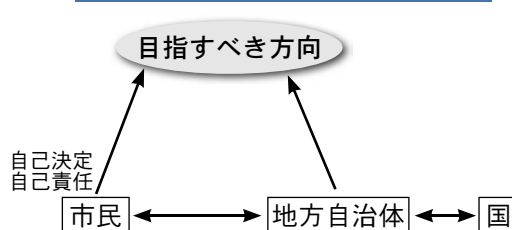

年末年始の休業日



年末は窓口が大変混雑します。用事がある人は早めに済ませてください。

窓口など		休業日	注意
市役所	本庁 ☎23-3900	12月29日(木)～1月3日(火)	出生・婚姻・死亡などの届け出は、休み期間中でも受け付けます。
	伊吹支所 ☎29-2111		
	大野原支所 ☎54-5700		
	豊浜支所 ☎52-1200		
収集	観音寺地域 ☎25-2698	可燃ごみ 12月31日(土)～1月3日(火)	ごみは、指定された収集日の指定された場所に、当日の午前8時までに出してください。前日のごみ出しはできませんので、協力をお願いします。
	伊吹地域 ☎29-2111 ☎29-2224	不燃ごみ 12月29日(木)～1月3日(火)	
		可燃ごみ 12月30日(金)～1月4日(水)	
	大野原地域 ☎54-5700	可燃・不燃・資源ごみ 12月31日(土)～1月3日(火)	
	豊浜地域 ☎52-1200	可燃ごみ 12月31日(土)～1月3日(火)	
		不燃・資源ごみ 12月28日(水)～1月3日(火)	
持ち込みごみ ☎25-2698	12月29日(木)～1月9日(祝)	1月は10日(火)から受け付けします。土・日曜日、祝日以外の午前10時から午後2時までに入荷してください。	
火葬場	燧望苑 ☎67-5650	1月1日(祝)～2日(月)	
	伊吹 ☎29-2111	1月1日(祝)～3日(火)	
くみ取り	観音寺地域 ☎23-1438	12月29日(木)～1月3日(火)	年末のし尿くみ取りは、必ず12月13日(火)までに申し込んでください。
	大野原地域 ☎54-2068		
	豊浜地域 ☎52-2458		
図書館	中央図書館 ☎23-3960	12月29日(木)～1月3日(火)	
	大野原図書館 ☎54-5715		
	豊浜図書館 ☎52-1206		
のりあいバス ☎23-3924	12月29日(木)～1月3日(火)		
萩の湯 ☎54-5555	年末年始は、休まず営業。1月4日(水)は休業します。		

*野犬の引き取り(県西讚保健福祉事務所☎25-4383)は、12月28日(水)から1月3日(火)まで休みます。
*そのほかの施設は、各施設へ早めに問い合わせてください。

12月10日～平成24年1月10日

年末年始の交通安全県民運動

毎月5日 高齢者交通安全日
毎月20日 交通マナーアップの日
県民の交通安全日

あなたが手本
ルールとマナーが
合言葉

交通死亡事故の防止

年末年始は、忘年会や新年会など飲酒の機会が多くなることや、交通量の増加や慌ただしさから重大事故の多発が懸念されます。交通ルールを守り、正しい交通マナーを習慣付けましょう。

- 高齢者の交通事故防止
- 飲酒運転の根絶
- すべての座席のシートベルトとチャイルドシートの正しい着用の徹底

交通安全キャンペーン

11月8日に高室保育園、9日に東保育所の子どもたちが、警察官や白バイ隊員の制服姿で、ドライパーに「交通安全、気をつけてください」とチラシやグッズを手渡しながら、元気な声で安全運転を呼びかけました。



ご協力ありがとうございます

衣類の分別収集・リサイクル



生活環境課 ☎ 25 - 2698

10月から衣類の分別収集を始め、10月は4.17トンのリサイクルできました。
収集した衣類は、古着や工場などで使うウエスとして再利用します。

リサイクルできるもの

もう一度着られる程度の衣類

- エプロン スカート
- コート ワンピース
- ジャンパー ジャージ
- ジャケット 肌着
- ベスト ブロン
- Tシャツ パジャマ
- トレーナー バスタオル
- セーター 着物
- カーディガン 帯
- シャツ 羽織
- ブラウス 作業服
- スラックス 事務服
- ジーパン 学生服
- 綿パン 体操服
- スーツ 浴衣

リサイクルできないもの

汚れのひどいものや水にぬれたもの、カビが生えたもの、動物に使用したもの、血液などが付着したもの、切り刻まれたものと次のものはリサイクルできません。可燃ごみで出してください。

- じゆうたん 掛け・敷き布団
- カーペット 肌布団
- クッション 羽毛布団
- 座布団 軍手
- こたつ布団 ストッキング
- 電気毛布 トイレマット・カバー



出し方・出すときの注意

現在使用している不燃ごみ用の無色透明の指定袋（平型650mm×800mm×0・03mm以上）に入れて出してください。

	出す日	出す場所
観音寺地域	不燃ごみの日	不燃ごみの集積所
大野原地域	第4月曜日	可燃ごみの集積所
豊浜地域	水曜日 ペットボトルの日	資源ごみの集積所

○必ず無色透明の指定袋に入れて、リサイクルできる衣類だけを出してください。
○袋の中に可燃ごみや不燃ごみ、廃プラスチック類は入れないでください。

ごみの収集状況（10月）（単位：トン）

種類	平成22年	平成23年	増減
可燃ごみ	922.27	930.88	8.61
新聞	22.88	24.33	1.45
雑誌・ざつ紙	19.39	26.11	6.72
段ボール	16.15	16.82	0.67

カセットボンベやライター、スプレー缶による発火事故が増加しています！

寒くなり温かい鍋の季節になりました。近年、全国的にカセットボンベやスプレー缶による発火事故が増えています。卓上コンロを使用した後は、カセットボンベの適切な処理や排出に協力してください。

カセットボンベやスプレー缶の出し方

- 必ず穴を開ける
- 不燃ごみや可燃ごみの袋、リサイクル缶の中には入れず、別にして出す

野焼きはできません

ごみの屋外焼却（野焼き）は原則、法律で禁止されています

（正月の門松やしめ縄等を燃やす行事、たき火、キャンプファイヤー、田や畑のあぜ焼き、稲わらの焼却は例外）



例外的な野焼きでも、煙や匂い、焼却灰が洗濯物や室内、自動車についたりして近所の人への迷惑になる場合があります。稲わらの焼却等をする場合は、風向き等に注意し、近所の人に一声かけるなどの配慮をお願いします。また、類焼しないように最後まで目を離さず、すぐに消火できるよう準備をしておいてください。

かんおんじタウン情報

10/22 海の安全を守ります

観音寺港沖約300メートルで操業中の漁船が転覆し救助を求めていると想定し、市海防団と県防災航空隊など93人が参加して、海難合同救助訓練が行われました。訓練は隔年で行われており、海の安全を守るために真剣な表情で訓練に臨んでいました。



10/23 みんなの善意の気持ちを福祉に

雨まじりの一日、ふくしまつりでは、盛りだくさんのアトラクションや多くの商店や有志の人たちから寄せられたチャリティーバザーの品々、うまいもんなどを求めて大勢の人が訪れ、終日にぎわいました。集まった善意の収益金で、ことしも寝たきり高齢者などに福祉用品を贈る予定です。



10/23 仲間と楽しむスポーツの秋

萩の丘公園で、約150人が参加した「大野原町民グラウンド・ゴルフ大会」。簡単なルールで小学生も大人も一緒に楽しめるスポーツですが、長い距離を打つ力強さや、ホールポストにうまく入れる集中力なども必要。好記録を目指して、チーム一丸で頑張りました。



10/23 お花、大切に育ててね

潤いある緑豊かな生活環境を作ろうと、都市緑化月間の10月に山田ふれあい緑地で毎年行われているグリーンフェスティバル。香川県造園協会三豊支部が主催して緑化相談や緑の募金、苗木の無料配布などがあり、色鮮やかな花を手にとり皆さん笑顔で帰りました。



10/30 スポーツの秋にさわやかな汗

市民スポーツ祭と元気アップフェスタが、総合運動公園内の各会場や萩の丘公園、大野原会館、豊浜総合体育館などで同日開催されました。ニュースポーツ体験や記録への挑戦、少林寺拳法・柔道・剣道の武道体験教室やバタンクやソフトバレーボールなどの地区対抗競技8種目に約1,200人の市民が参加。さわやかな汗を流して交流を深めていました。



10/24 健全育成を願ってチラシを配布

少年を守る母の会の研修会があり、会員31人が参加し、三観広域南消防署員によるAEDを使った心肺蘇生法と観音寺警察署の「少年非行の現状」の講話がありました。その後、観音寺駅で見回りキャンペーンを行い、「気を付けてね」と声をかけながら、高校生にチラシを手渡していました。



10/30 スコップでの修復作業にびっくり

三好市と四国中央市の市民27人が、銭形砂ざらえを体験。3市間で交流と理解を深めようと、四国まんなが交流協議会が計画したもので、雨水で重くなった砂に思わず「よいしょ」の声。観音寺市民ボランティアの皆さんも含め、ご協力ありがとうございました。



10/30 迫力満点の人形劇

中央図書館で、とらまる人形劇団による香川県と高知県の昔話の上演があり、子どもたちを物語の世界に連れて行ってくれました。迫力ある声や情景が伝わるセットなどで、みんな話に夢中。少し怖かったカミナリさまと鬼のイメージ、変わったかな？



11/5 イモから作るこんにゃく作りに挑戦

かんおんじの魅力まるかじり体験の1つ「水の郷五郷、ゆるり里山あるき」が五郷活性化センターであり、参加者17人が、こんにゃく作りに挑戦。地元の五郷わらび会員の指導で、弾力あるこんにゃくが完成し、試食。その後、約1時間で地区内の観音堂や神社を巡りました。



11/5 貴重な発見に多くの愛好者が集う

大野原八幡神社境内の椀貸塚古墳の周囲に、二重周壕と周堤帯が確認され、調査成果を報告する現地説明会がありました。小雨降る中でしたが、今回の貴重な発見に、多くのファンが集い、熱心に説明に耳を傾けたり、現場をカメラに収めたりしていました。



11/6 拍手に包まれて幕が下りました

姉妹都市の滋賀県草津市から、伝統文化の継承発展と交流のため文化協会の35人が訪れ、市民文化祭の日本舞踊公演に出演しました。手拍子やかかけ声が聞こえるなど、観客も一緒になって楽しむ場面も。来年は観音寺市文化協会が草津市を訪問し、交流する予定です。





こんにちは

平成22年12月生まれ



Hello Kids!!

ハローキッズ!! 1歳おめでとう♡

満1歳の子どもを募集



12月1日から12月28日まで3月生まれの子どもを募集します。ただし、応募多数の場合は先着順になります。



山本日向ちゃん
父 幸司さん 母 沙織さん
(粟井町)



森本光亮ちゃん
父 義信さん 母 里美さん
(茂西町)



藤原悠太ちゃん
父 謙一さん 母 小夜子さん
(茂木町)



星野日菜ちゃん
父 昇一さん 母 和佳子さん
(本大町)



福田晟羽ちゃん
父 純一さん 母 千奈美さん
(豊浜町和田浜)



秋山凛ちゃん
父 泰芳さん 母 佐知子さん
(木之郷町)

昨年12月に、第3次男女共同参画基本計画が閣議決定され、一年が経過しました。この計画では「男性、子どもにとつての男女共同参画」が新たな重点分野として追加されました。これは、男性自身の男性に関する固定的性別役割分担意識の解消を図り、男性にとつてもより暮らしやすい社会の形成を目指すことと、今後の社会全体における男女共同参画を推進するために、次代を担う子どもや若者が、男女共同参画への理解を深めることが重要であるという点に着目したことにあります。

長い時間をかけて形づくられてきた性別に基づく固定的性別役割分担意識は、時代とともに変わりつつあるものの、依然として残っており、特に男性により強く残っています。



男性にとつての男女共同参画を推進するには、男性への理解を促進するための広報や意識啓発と、男性が家事や地域活動に積極的に参加できるような職場環境の改善や仕組みづくりなどが必要です。

男女共同参画についての理解を深め、男女が共に助け合い、豊かに暮らせる社会を目指しましょう。

男女共同参画

すべての人が暮らしやすい社会へ

企画課男女共同参画推進室 ☎ 23-3917



夫婦の会話は楽しいひととき



寄り添い、共に支え合ってきた市原秀明さん（90歳）と妻のカズヲさん（89歳）。野菜作りや政治、夫婦で歩んできた道のりや将来のことなど、何でも話す仲の良い二人です。

家庭菜園で野菜作りを楽しんでいるのは秀明さん。一年を通してたくさん種類の野菜を育て、日々の作業などは日記に残しています。日記をつけることは生活の一部になっていて、その日を振り返る大切な時間です。「私の宝物」と見せて

くれたのは、50年以上も前の日記。一日一日を大切に歩んできた秀明さんの証しです。月ごとに予定表を作り、チェックしながら予定をこなす計画性も、充実した毎日を送るこつのような。

また、健康で過ごすためには足腰を丈夫にすることが大切と、秀明さんは一日千回の竹踏み、カズヲさんは朝夕の散歩を続けています。近所の人との会話も楽しみながら、体力維持に努めています。

二人の共通の楽しみはラジオで、ニュースや歌、落語、漫才などをよく聞きます。また、新聞にも毎朝目を通し、ラジオや新聞の話題について互いに意見を交わし合うこともあるとか。

共に笑い合える相手がいることに感謝の気持ちを持ち、今日も穏やかな時間を過ごす秀明さんとカズヲさんです。



学校給食 食育コーナー

学校給食課 ☎ 57-6660

「まごはやさしい」は健康的な食生活のキーワード

「まごはやさしい」とは、健康的な食生活に役立つ和の食材の最初の文字を、覚えやすく言いかえたものです。「ま」は豆類、「ご」はごまなどの種実類、「は」はワカメなどの海藻類、「や」は野菜、「さ」は魚、「し」はシイタケなどのキノコ類、「い」はイモ類です。これらは、食物繊維やビタミン、カルシウム、鉄分など、体に必要な栄養素を豊富に含んでいます。毎日の食事に「まごはやさしい」食材を積極的に取り入れて、健康な生活づくりに役立ててください。

今月は、たまご（卵）とちち（乳）を加えた「まごたちはやさしい」献立を紹介します。



献立

- ★小型パン
- ★瀬戸の香り揚げ
- ★百花（ひゃっか）とキャベツのごまみそあえ
- ★打ち込み汁
- ★牛乳
- ★イチゴ

瀬戸の香り揚げ

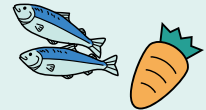

材料（4人分）

カエリチリメン25g ニンジン15g 脱脂粉乳20g 水25cc 卵1/2個 小麦粉25g 煮大豆10g ごま2、5g 青のり小さじ1 油適量

作り方

- ①ニンジン、カエリチリメンは異物を除き、ごまは軽くすっておく。
 - ②脱脂粉乳と小麦粉、水、卵をまぜて衣を作り、①と煮大豆、青のり粉をさっくり混ぜてスプーンなどですくって一口大になるように揚げる。
- 材料に、エビジャコを加えると、より一層瀬戸内風になります。
- 脱脂粉乳を使うのが、給食ならではの作り方で、カルシウムがさらに強化されます。
- 小魚が主の天ぷらは、県外の人に大変珍しがられます。

種 = 種目 料 = 参加費用 受 = 受付期間 主 = 主催 注 = 注意 申 = 申込方法・申込先 問 = 問合せ

福祉年金(遺児年金)を支給します

父か母が死亡または3年以上生死不明(遺棄を含む)の義務教育修了前の児童に、遺児年金を支給します。支給を受けるには、申請が必要です。

遺児年金額

1万2千円(年額)

支給月

3月
対市内に引き続き1年以上住み、3月1日現在市内に住所を有する児童

注 世帯の合計所得が200万円以上の場合是对象外

申 印鑑と預金通帳(児童名義のもの)を持参して、窓口で申請してください。

問 子育て支援課児童福祉係
☎ 23-3962

母子家庭自立支援

給付金事業

母子家庭のお母さんの自立のため、教育訓練講座受講や養成機関への通学などに対し、給付金を支給します。

○自立支援教育訓練給付金事業

自らの能力開発のために指定教育訓練講座を受講して修了した場合に、経費の

20%(4千円〜10万円)を支給します。

○母子家庭高等技能訓練促進費等事業

看護師や介護福祉士などの資格取得のため、養成機関(通信教育を含む)で2年以上修業する場合に、修業期間の一定期間について「高等技能訓練促進費」を支給します。また、修業期間修了時は「入学支援修了一時金」を支給します。

給付額

	訓練促進費	一時金
市民税 非課税世帯	月額 141,000円	50,000円
市民税 課税世帯	月額 70,500円	25,000円

注 事前に母子自立支援員に相談してください。

問 市家庭児童相談室

☎ 23-3957

子育て支援課

☎ 23-3962

観音寺ホッとメール

メールアドレスの流出について

観音寺ホッとメール配信システムの不具合により、皆様には多大なご迷惑をおかけしたことを深くおわび申し上げます。

企画課 ☎ 23-3917

10月30日(日)から11月1日(火)に配信した左表の9種類の観音寺ホッとメールのあて先欄および本文欄に765件のメールアドレスの一部が表示された状態での送信されました。表示された内容に、氏名や住所等の個人情報が含まれておりません。

11月2日(水)の報道発表

時点では、流出した可能性のあるメールアドレスは最大1,025件と考えておりましたが、その後の調査で765件と判明しました。原因は、10月29日(土)に更新したメール配信システムと既存メール振り分けシステムとの連携の不具合によるものです。

今後、このようなことが

決して起こらないよう、情報管理の徹底と観音寺ホッとメールの厳正な運用に努めてまいります。なお、他の登録者のメールアドレスが表示された方は、当該メールの削除をお願いいたします。

流出したメールアドレスの内訳

配信日	ホッとメールの内容	流出可能性のあるアドレス数
10/30 (日)	大野原小学校情報 (資源回収の実施について)	5
	観音寺南小学校情報 (廃品回収の実施について)	4
	豊浜小学校情報 (リサイクルします)	3
	紀伊小学校情報 (紀伊小より廃品回収のお知らせ)	4
	観音寺中学校情報 (観中銭形砂ざらえについて)	4
10/31 (月)	防犯情報 (不審者情報)	50
	柞田保育所情報 (柞田保育所情報)	5
11/1 (火)	図書館情報 (今週の行事のお知らせ)	720
	健康・福祉の情報 (献血のお知らせ)	
	合計9種類	765 (重複除く)

	人口(人)	男(人)	女(人)	世帯数
平成22年	62,690	29,954	32,736	22,476
平成17年	65,226	31,096	34,130	21,941
増減	△2,536	△1,142	△1,394	535

(平成22年10月1日現在)

☎23-13917

市の人口が確定
平成22年国勢調査
企画課



ありがとうございます
ございました
街路灯10灯の寄贈
四国電力(株)
観音寺営業所

ねたきり者在宅介護手当
を支給します

市内に住所があり、1カ月のうち15日以上在宅で介護している人に、月額5千円を支給します。

- 対 市内に住所がある65歳以上の要介護4・要介護5の人を、介護している人
- 申 高齢介護課高齢者福祉係 大野原支所市民係 豊浜支所市民係
- 問 高齢介護課高齢者福祉係 ☎23-13968

一時使用中止します
豊浜福祉会館児童館

屋上防水工事に伴い、2階児童館の使用を一時中止します。ご不便をおかけしますが、皆様のご理解とご協力をお願いします。

- 時 12月1日(木)〜平成24年2月29日(水)(予定)
- 問 豊浜支所業務係 ☎52-1205

住民基本台帳カード

住民基本台帳カード(住基カード)は、顔写真付きと写真なしの2種類があり、希望するカードを選択できます。

住基カードを作るには

次のものを持参して、申請してください。

- 手数料500円
- 認印
- 官公署発行の顔写真付き身分証明書(運転免許証やパスポートなど)と健康保険証等の2点の確認書類が必要
- 顔写真付きカードを希望する場合は、6カ月以内に撮影した写真(無帽、正面、無背景、縦4.5cm×横3.5cm)
- 注 運転免許証などがない場合は、申請受付後に自宅へ照会書を郵送します。その照会書と引き換えに窓口で住基カードを渡します。

移住フェア出展報告

企画課 ☎23-13917



交流・定住人口の増加を図るため、大阪(9月17日)と東京(11月12日)で開催された移住フェアで、観音寺市の魅力や暮らしやすさなどをPRしました。大都市圏に住む人のニーズを把握し、今後も定住先として選ばれるよう情報発信に努めます。

冷蔵倉庫を
所有していませんか

固定資産評価基準の改正により、非木造家屋経年減点補正率基準表の「冷凍倉庫用のもの」を「冷蔵倉庫用のもの(保管温度が摂氏10度以下に保たれる倉庫)」に改め、平成24年度分の固定資産税から適用します。この改正に伴い、冷蔵倉庫用建物(建物自体が冷蔵倉庫になっているもの)を探しています。「冷蔵倉庫用

のもの」に該当するかどうかは、現地調査が必要です。該当すると思われる倉庫を所有している場合は、税務課資産税係まで連絡してください。現地を調査し、該当すると平成24年度分から適用します。

適用対象

- 次の要件を満たす木造以外の倉庫(建物自体が冷蔵倉庫になっているもの)
- 主な用途が「倉庫」で、倉庫内の保管温度が常に10度以下に保たれている
- 1棟の建物内に一般用倉庫・工場・作業場等の冷蔵倉庫以外で使用している部分がある場合は、冷蔵倉庫が床面積の50%以上あること(プレハブ式冷蔵倉庫や業務用冷蔵倉庫等は不可)

ただし、要件を満たしている場合でも、建築後すでに適用前の基準年数を経過している場合(鉄骨造で38年経過済み等)は、減価割合に変更はありません。詳しくは問い合わせてください。

問 税務課資産税係

☎23-13922

市役所からのお知らせ

種 = 種目 料 = 参加費用 受 = 受付期間 主 = 主催 注 = 注意 申 = 申込方法・申込先 問 = 問合せ

放映します 四国まんなか市長サミット

企画課 ☎23-3917
三好市と四国中央市、観音寺市の3市長が、11月30日に観音寺市で観光をテーマに話し合ったサミットの様子を三豊ケーブルテレビで放映します。

時 12月16日(金)
午後8時～午後10時

(再放送は12月18日(日)
午後1時～午後3時)

内 四国まんなか地域の観光振興を目指して

平成24年成人式



時 平成24年1月8日(日)
午後零時30分受付開始

午後1時式典開始

所 市民会館大ホール

対 平成3年4月2日～平成4年4月1日生まれで、

市内に住所や帰省先がある人／市内の小・中学校に在籍したことがある人

内 恩師からのビデオメッセージ、記念式典、記念撮影
注 案内状は市内に住所がある人に送付しますが、対象者に該当する人はぜひ出席してください。

問 生涯学習課
☎23-3943

観音寺・三豊おさかな市

活魚・鮮魚の大量販売
農林水産課
☎23-3931

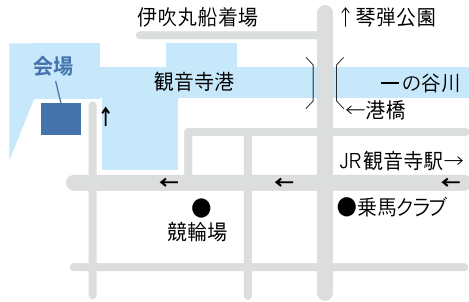

時 12月4日(日)
午前8時30分～午後3時

所 伊吹漁協煮干集出荷場
内 漁協の水産加工品実演販売、農産物販売(野菜、果物、花など)、アトラクション(和太鼓演奏、ピ

ンゴゲーム、ハマチしゃぶしゃぶ試食会、ウナギつかみ取り)、抽選会など
三豊郡漁業組合連合会
☎25-3963

第2回観音寺・伊吹 いりこ祭り

「本場のいりこ」だよ！
全員集合

時 12月4日(日)
午前8時30分～午後3時

所 伊吹漁協煮干集出荷場
内 いりこ体験イベント「いりこモンスターを探せ！」、いりこ模擬せり体験、いりこピンゴゲーム、うどんといりこ飯の販売、いりこグッズ・物産の直売、いりこ酒体験、郷土料理の試食など

問 商工観光課
☎23-3933

さぬきうまいもん祭り in西讃

時 12月4日(日)
午前8時30分～午後3時

所 伊吹漁協煮干集出荷場
内 うまいもん飲食ブース(高校生アイデアレストラン、讃岐三畜串焼き、骨付鳥唐揚げ、カンカン

寿司等)、うまいもん販売ブース(米新品種やオリブ牛の試食販売、野菜・果物販売)
商工観光課
☎23-3933

宗鑑祭にちなむ 俳句絵手紙作品展

生涯学習課
☎23-3943

子どもたちの俳句(特選句・優秀句)を絵手紙風に色紙に仕上げた作品展です。
時 12月1日(木)～8日(木)
午後2時まで
所 豊浜図書館(月曜日を除く)
時 12月9日(金)～16日(金)
午後2時まで
所 大野原支所
(土・日曜日、祝日を除く)
時 12月19日(月)～28日(水)
午後2時まで
所 市役所本庁1階ロビー
(土・日曜日、祝日を除く)
時 平成24年1月4日(水)～
20日(金)午後2時まで
所 中央図書館(月曜日を除く)
時 平成24年1月21日(土)～
27日(金)午後2時まで
所 郷土資料館(月曜日を除く)



農地の転用には 許可が必要です！

農地は、大切な食料の供給基盤です。我が国の食料自給力を高め、食料安全保障のため、みんなで優良な農地を守りましょう。

農地を宅地等に転用するときは、農地法の許可が必要です。許可を得ないで無断で農地を転用したり、許可どおり転用しないと工事の中止命令や原状回復等の命令がなされる場合があります。

農地の相談は農業委員会に、農地転用の許可申請は、農業委員会で受け付けをしています。手続きや疑問は、農業委員会に相談してください。

申請締切日 毎月10日
問 農業委員会事務局
☎23-3948

資源回収予定

時 12月3日(土)
所 一ノ谷小学校
時 12月4日(日)
所 豊田小学校/粟井小学校
時 12月18日(日)
所 大野原中学校



男性料理教室

寒い冬にぴったり！野菜たっぷり打ち込みうどんを、みんなで楽しく粉から作ってみませんか？

12月16日(金)の保健センターでは、香川大学医学部准教授による救命救急講習会「始めよう！わたしにもできる救命処置」も併せてあります。

時 12月12日(月)

午前9時30分～午後1時

所 大野原いきいきセンター

時 12月15日(木)

午前9時30分～午後1時

所 豊浜福祉会館

時 12月16日(金)

午前9時30分～午後1時

所 保健センター

受 各教室1週間前まで

持 100円、エプロン、三角巾

数 各教室30人

(定員を超えた場合は抽選)

主 市食生活改善推進協議会

申 問 保健センター

☎ 23-3964

献血に協力してください

時 12月3日(土)

午前9時～正午

午後1時～午後3時

所 一ノ谷総合コミュニティセンター

主 一ノ谷地区献血推進協議会

時 12月11日(日)

午前10時～正午

午後1時～午後3時

所 杵田公民館

主 杵田地区献血推進協議会

観音寺中央ライオンズクラブ

400ミリリットル献血のお願い

安全な輸血を行うため、

400ミリリットル献血に協力をお願いします。

三豊総合病院健康教室

食べて治してハッピーライフ

冬の過ごし方

時 12月9日(金)

午後2時～午後3時30分

内 健康講座Ⅱ 風邪・肺炎・インフルエンザ…冬に増える感染症とその予防

高血圧にご用心。身近な

図 23-12726

料理の塩分を測定(家で作ったみそ汁などの料理を少量持参)

時 12月16日(金)

午前10時～正午

内 調理実習Ⅱ「簡単！手作り！おせち料理」

腎臓病教室

料 実費600円

調理実習Ⅱ冬メニュー「蛋白質を抑えてもいいしメニュー」減塩でも工夫次第

時 12月15日(木)

午前10時30分～正午

料 実費600円

夜間糖尿病教室

糖尿病のもう一つの合併症「動脈硬化」～年末年始の過ごし方

時 12月8日(木)

午後6時～午後7時30分

数 定員20人

男性の調理実習

簡単な調理・試食会「野菜たっぷりヘルシー鍋」

時 12月7日(水)

午前10時～午後零時30分

料 実費600円

注 各教室とも予約が必要

申 問 三豊総合病院企業団健康管理センター

☎ 52-12726



参加者募集 健康づくりファミリースポーツ教室

時 12月11日(日)午前8時30分

分 分から受け付け

所 杵田小学校体育館

内 ドッジビー、なわとび、フライングディスクなど

対 市内在住の小学生以上

数 50人

持 体育館シューズ、タオル

持 体育館シューズ、タオル

料 無料

受 12月2日(金)まで

申 問 市民スポーツ課

☎ 23-3941

元気に歩こう

魚見山健康ウォーク2011

時 12月4日(日)(少雨決行)

受付 午前8時30分～午前9時

解 散 午後3時

所 豊浜南部集会所集合

内 魚見山森林公園を中心に往復約12キロメートルを歩きます。

展 望 所 からは、西は燧灘、北は三豊平野

が一望でき、しまなみ海道の橋が見えることもあります。

料 200円(当日集金)

持 弁当、飲み物、雨具など

注 ウォーキングができる服装(防寒着を準備)と履き慣れた靴で参加してください。

問 豊浜支所業務係

☎ 52-1205

スポーツ行事

月日	行 事
12/11	第9回銭形杯観音寺オープンバドミントン大会 8:30～/市立総合体育館
	第29回少年剣道錬成大会 9:00～/大野原会館
17/18	第8回杵田杯少年サッカー大会 9:00～ 総合運動公園ほか1会場
23	西日本ドッジボール大会 9:00～ 市立総合体育館ほか1会場
25	第50回西讃バスケットボール大会 9:00～/県立三豊体育館 第24回石川RSG&フィットネスクラブ発表会(新体操) 13:30～/大野原会館
25/27/28	北四国ユースサッカーフェスティバル 9:00～/総合運動公園
1/9	市スポーツ少年団スポーツ交流大会 8:30～/市立総合体育館

種 = 種目 料 = 参加費用 受 = 受付期間 主 = 主催 注 = 注意 申 = 申込方法・申込先 問 = 問合せ

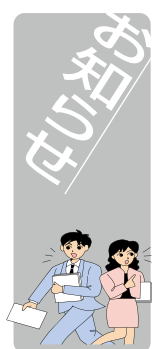

自衛官採用試験

高等工科大学校生徒
一次試験

平成24年1月14日(土)
対 中学卒(見込含)17歳未満
受 平成24年1月6日(金)まで
申 問 自衛隊観音寺地域事務所
☎ 25-6122

1月10日は「110番の日」

110番は緊急通報用電話です。慌てず、落ち着いて話してください。
急を要しない相談などは
○警察相談電話
#9110

○観音寺警察署
☎ 25-0110

弁護士・司法書士による 多重債務者無料相談会

時 12月4日(日)
午前10時〜午後2時
所 県弁護士会館(高松市丸の内2-22)
県仲多度合同庁舎(善通寺市生野本町一丁目1-12)
数 各会場10人
(先着順、電話予約が必要)

受 12月2日(金)まで
申 問 県庁県民活動・男女共同参画課
☎ 087-832-3175
☎ 087-832-3172

一緒に学びませんか 統合失調症の家族教室

時 12月14日(水)午後1時30分〜午後3時30分
所 西讃保健福祉事務所会議室
内 家族のこころの健康を考
える/交流会と情報交換
対 統合失調症の人の家族
注 初回は、事前予約が必要
問 西讃保健福祉事務所保健
対策課 ☎ 25-2052

「フレンズ広場」 利用してください



地域子育て支援拠点設置
促進事業(移動つどいの広
場)として「フレンズ広場」
が8月22日にオープンしま
した。
ママやパパはもちろん、
おばあちゃん、おじいちゃ
んも子どもと一緒に利用で
きます。栄養相談や歯科相

談など、各種イベントも盛
りだくさん。ぜひ遊びに来
てください。

時 毎週月・火曜日
午前9時〜午後3時
所 子育て応援NPOフレンズ
大野原町大野原4928
-3(国道11号線沿い、
豊浜町と大野原町の境)
対 ゼロ歳〜3歳の未就園児
とその保護者
料 無料
問 子育て応援NPOフレンズ
☎ 52-1470

就農相談窓口
時 12月14日(水)〜16日(金)
午後1時〜午後4時
12月13日(火)までに要予約
所 香川県西讃農業改良普及
センター相談室
対 新規に就農を予定してい
る人、就農5年以内の人
申 問 香川県西讃農業改良普
及センター ☎ 62-3075

今月の人口

(11月1日現在)

人口	63,547 人
男	30,599 人
女	32,948 人
世帯数	23,527 世帯

Library News 図書館だより

今月のおすすめ本

休館日 中央・大野原・豊浜図書館 5・12・19・26日
年末年始の休館日 29日(木)〜1月3日(火)

中央図書館行事予定

- ★おはなし会 3日(土) 午後1時30分〜午後2時10分
- 24日(土) 午後1時30分〜午後2時10分
- ★つぼみ愛書会12月例会 16日(金) 午後1時30分〜
沢木耕太郎著 旅する力 (新潮文庫)

大野原図書館行事予定

- ★おはなし会 10日(土) 午後2時〜午後3時
- ★古典文学講座 17日(土) 午前9時30分〜午前11時30分

豊浜図書館行事予定

- ★工作教室 10日(土) 午後1時30分〜午後2時30分
クリスマスカードをつくってあそぼう!
- ★おはなし会 17日(土) 午後1時30分〜午後2時
大型絵本「まどから☆おくりもの」 ほか

『100歳! 日野原重明のフレディエクササイズ』
監修: 日野原重明 出版: 飛鳥新社
ことし100歳になった日野原さんの元気の秘け
つが満載です。

『収納王子コジマジックの魔法のかたづけ術』
著者: 収納王子コジマジック 出版: アスペクト
年末の大掃除に役立ててください。

相談あれこれ

相談日は、都合により変更することがあります。

- 交通事故相談** ☎ 23-3924 時 14日(水)・21日(水) 午前10時～正午 所 社会福祉センターふれあい相談室 講 弁護士が相談に乗る
- 人権相談** ☎ 23-3928 観音寺 時 2日(金) 午前10時～午後3時 所 ふれあい文化センター／大野原 時 5日(月) 午前10時～午後3時 所 大野原いきいきセンター／豊浜 時 13日(火) 午前10時～午後3時 所 豊浜福祉会館老人談話室
- 年金相談** ☎ 0877-62-1661 時 21日(水) 午前10時～午後3時 所 市民会館第4会議室 講 日本年金機構善通寺年金事務所の相談員が相談に乗る 要予約 内 日本年金機構善通寺年金事務所
- 家庭児童相談・女性相談** ☎ 23-3957 時 土・日、祝日を除く毎日午前8時30分～午後4時 所 社会福祉センター家庭児童相談室
- 母子自立相談** ☎ 23-3957 時 土・日、祝日を除く毎日午前8時30分～正午 所 社会福祉センター家庭児童相談室
- 児童相談** ☎ 23-3957 時 14日(水) 午後1時30分～午後5時 所 社会福祉センター家庭児童相談室 講 県の専門相談員が相談に乗る 要予約
- 行政相談** ☎ 23-3915 時 16日(金) 午後1時30分～午後4時 所 働く婦人の家
- 家事手続案内** ☎ 25-2619 時 土・日、祝日を除く毎日午前9時～午前11時30分、午後1時～午後4時30分 所 高松家庭裁判所観音寺支部
- 法律相談** ☎ 25-7773 数 相談は先着12人 時 13日(火)・27日(火) 午前10時～午後3時 所 社会福祉センターふれあい相談室 講 弁護士が相談に乗る
- 心配ごと相談** 大野原 ☎ 54-5714 時 1日(木)・15日(木) 午前10時～正午 所 大野原いきいきセンター／豊浜 ☎ 52-1212 時 6日(火)・20日(火) 午前10時～正午 所 豊浜福祉会館老人娯楽室
- ふれあい福祉相談** ☎ 25-7773 時 土・日、祝日、法律相談日を除く毎日午後1時～午後3時 所 社会福祉センターふれあい相談室 講 相談員があらゆる相談に乗る
- 身障相談** 観音寺 ☎ 23-3963 時 1日(木)・15日(木) 午前10時～正午 所 社会福祉センター身障者会議室／大野原 ☎ 54-5700 時 1日(木) 午前10時～正午 所 大野原いきいきセンター会議室／豊浜 ☎ 52-1200 相談員が電話で受付、家庭へ訪問。支所などでの相談もできる
- さぬき若者サポートステーション** ☎ 0877-58-1080 時 7日(水) 午前9時30分～午後5時 所 観音寺市中央公民館2階会議室 内 就職相談など 対 15歳～おおむね39歳の人とその家族 料 無料
- 福祉人材無料職業相談** ☎ 25-7773 時 土・日、祝日を除く毎日午前9時～午後4時 所 市社会福祉協議会
- 少年問題相談やまびこ** ☎ 23-0900 時 土・日、祝日を除く毎日午前8時30分～午後5時 所 少年育成センター
- 理学療法訓練日** ☎ 23-3963 時 11日(日) 午前10時～午後4時 所 大野原いきいきセンター
- 市長相談** ☎ 23-3915 受 随時受け付け 要予約

消防だより

消防自動車等の緊急通行時の安全確保

消防自動車や救急自動車は、いち早く災害の現場に到着できるように緊急自動車として、道路交通法上の特例が認められています。これらの車両が緊急通行するためには、一般車両が進路を譲るなどの協力が不可欠です。

消防自動車や救急自動車がサイレンを鳴らして接近してきた場合には、次のように対応してください。

- 周囲の状況に配慮し、速やかに進路を譲る。
- 交差点付近では交差点への進入を避け、道路の左側に寄って一時停止する。
- 狭い道路などで停車する場合は、通行に支障がないように配慮する。

南消防署 ☎ 2412119

緊急車両の円滑な走行のために市民の皆さん一人ひとりの理解と協力をお願いします。



火災・救急件数
救急 2,279件
火災 25件
1/1
10/31

あたたかい心ありがとうございました

社会福祉法人 観音寺市社会福祉協議会
10月1日～31日(敬称略)

香典返し

- 藤坂 弘幸 = 観音寺町
- 藤川 薫 = 大野原町丸井
- 松原 範昭 = 観音寺町
- 毛利 雅雄 = 昭和町一丁目
- 秋山 忠勝 = 柞田町
- 合田 修造 = 豊浜町姫浜

一般寄付

歌謡会華クラブ

チャイルドシート寄付

中山 裕子 = 大野原町大野原

12月の納税・納付

固定資産税・都市計画税 (3期)
後期高齢者医療保険料 (6期)

納期限 12月26日(月)

納め忘れのないよう、便利な口座振替をぜひ利用してください。

12月

保健カレンダー

保健センター ☎ 23-3964
 子育て支援課 ☎ 23-3962
 地域包括支援センター ☎ 23-3968

日	月	火	水	木	金	土
医 休日当番医 歯 休日当番歯科医 9:00~12:00 薬 休日当番調剤薬局 保健センター い 大野原いきいきセンター ふ 豊浜ふれあい会館 豊 豊浜福祉会館	共 共同福祉施設軽運動室 市 市民会館第3会議室 伊 伊吹公民館 常 常盤総合コミュニティセンター 愛 愛育会行事	い いきいき健康ひろば 運動器具を使って 健康づくり・体力づくりを しましょう! い 火~日曜日(祝日休み) 9:00~12:00 13:00~16:00 年末年始休み 28日~1月4日		1 い はつらつ会 9:00~11:00 保 もぐもぐレッスン 10:00~11:30	2 い びよびよクラブ 9:30~11:30	3 献 一ノ谷総合 コミュニティセンター 9:00~12:00 13:00~15:00
4 医 かもだ内科クリニック 坂本町 ☎23-4976 歯 まきの歯科医院 柞田町 ☎23-2848 薬 ふじや薬局 龍崎町 ☎25-2884 ケイ・アイ薬局 豊浜町 ☎52-1818	保 プレマ広場 10:00~12:00 あぶあぶひろば 10:00~12:00	6 い びよびよクラブ 9:30~11:30	7 い 健康栄養相談 9:30~11:00 ふ ふれあい広場 10:30~11:30 豊 のびのび教室 13:30~15:00	8 い はつらつ会 9:00~11:00 豊 健康栄養相談 9:30~11:00 保 ゆう酸素リフレッシュ体操 13:30~15:30	9 い びよびよクラブ 9:30~11:30 愛 保茶話会 10:00~11:30 ふ 筋力つけんな~教室 13:30~15:00	10
11 医 西山整形外科医院 古川町 ☎25-0107 歯 曾川歯科医院 豊中町 ☎62-2002 薬 こまつ薬局古川 古川町 ☎56-0555 姫浜調剤薬局 豊浜町 ☎52-1733 献 柞田公民館10:00~12:00 13:00~15:00	保 あぶあぶひろば 10:00~12:00	13 保 健康栄養相談 9:30~11:00 10カ月児相談 (旧観音寺市H23年2月生まれ) 13:30~14:00 い びよびよクラブ 9:30~11:30 愛 常茶話会 10:00~12:00 豊 シニアエアロビクス 13:30~15:00	14 ふ 育児相談 9:30~11:00 ふれあい広場 9:30~11:30 若返り教室 9:30~11:30 保 1歳6カ月児健診 (旧観音寺市H22年5月生まれ) 13:30~14:15	15 い はつらつ会 9:30~11:00 保 骨密度測定(要予約) 9:30~11:00	16 い びよびよクラブ 9:30~11:30 保 3カ月児健診 (旧観音寺市H23年9月生まれ) 13:30~14:15 共 のびのび教室 13:30~15:00 ふ 筋力つけんな~教室 13:30~15:00	
18 医 渡辺ハートクリニック内科 植田町 ☎23-2022 歯 いその歯科クリニック 木之郷町 ☎57-1550 薬 ファーマシー観音寺薬局 植田町 ☎57-6860 ひまわり調剤薬局三豊 豊浜町 ☎52-5100	保 育児相談 9:30~11:00 あぶあぶひろば 10:00~12:00 い のびのび教室 13:30~15:00	20 い びよびよクラブ 9:30~11:30 伊 健康相談 13:00~14:30	21 ふ ふれあい広場 9:30~11:30 い さわやか栄養教室 9:30~13:00 保 3歳児健診 (旧観音寺市H20年5月生まれ) 13:30~14:15 市 3 若返り教室 13:30~15:00	22 い はつらつ会 9:00~11:00 3歳児健診 (大野原町・豊浜町 H20年5月・6月生まれ) 13:15~13:45 ふ ひまわりの会 13:30~16:00	23 医 国土外科医院 古川町 ☎25-0290 薬 ケイ・アイ薬局 豊浜町 ☎52-1818	24
25 医 高室医院 高屋町 ☎25-8311 歯 小林歯科医院 詫間町 ☎83-6333 薬 ナショナル調剤薬局 高屋町 ☎56-0012 姫浜調剤薬局 豊浜町 ☎52-1733	保 あぶあぶひろば 10:00~12:00 い 10カ月児健診 13:30~14:00 (大野原町・豊浜町 H23年2月・3月生まれ)	27	28	29 	30	31 医 三野小児科医院 吉岡町 ☎25-7788 薬 石川薬局 龍崎町 ☎25-3884 快生堂豊浜調剤薬局 豊浜町 ☎56-3260

※対象月の健康診査日に体調不良などで受診できない場合は、上記の問い合わせ先まで連絡してください。

※休日当番は、都合により変更することがあります。

編集・発行 観音寺市政策部秘書課 ☎ 23-3965

ホームページ <http://www.city.kanonji.kagawa.jp/>

携帯電話ホームページ <http://www.kanonji.jp/>

全レース実況放送三豊ケーブルテレビ42ch

12月 **夢がある!!** **観音寺けいりん**

第53回競輪祭 小倉競輪(G1) 場外
 高松競輪S級シリーズ(F1) 場外

1(※) 2(金) 3(±) 4(目) 6(火) 7(※) 8(※)

伊東温泉競輪開設61周年記念(GIII) 場外
 広島競輪開設59周年記念(GIII) 場外

10(±) 11(目) 12(月) 13(火) 15(※) 16(金) 17(±) 18(目)

第10回FIIウインターレース 佐世保競輪開設61周年記念(GIII) 場外
 (3個レース併発)

21(※) 22(※) 23(※) 24(±) 25(目)

ヤングGP 2011(GII) 平塚競輪S級シリーズ(F1) 場外
 ナショナルチームカップ(FII) ケイリンGP 2011(GP)

28(※) 29(※) 30(金)

テレホンサービス ☎ 0180-998-841・842
 案内・結果 ☎ 0180-998-843・844

市内の古墳を紹介しします

丸山古墳⑧(室本町)

はにわ
 ヘラ記号のある埴輪

えんどう
 円筒埴輪の破片で、表面にヘラのような道具を使って記号のようなものが書かれています。破損しているため全体像はわかりませんが、他の事例から考えると簡略化した船を描いている可能性があります。

生涯学習課文化振興係 ☎ 23-3943

