



かんおんじ

2007/平成19年 **12** December



特集 子育てをサポート 2~7
 育てよう一人ひとりの人権意識 8・9
 年末年始の窓口案内 17

お母さん大好き

(関連記事 2 ~ 7 ページ)

編集と発行 観音寺市役所政策部秘書課

23-3915

ホームページ <http://www.city.kanon-jikagawa.a.jp/>

携帯電話ホームページ <http://www.kanon.jp/>

12月		保健カレンダー				
日	月	火	水	木	金	土
医 休日当番医 歯 休日当番歯科医 薬 休日当番調剤薬局	保 保健センター い 大野原いきいきセンター ふ 豊浜ふれあい会館	豊 豊浜福祉会館 常 常磐総合コミュニティセンター 作 作田公民館	伊 伊吹公民館 下 下組公民館 愛 愛育会行事	野 野々池公民館		1 愛 常 絵本の読み聞かせ 10:00~12:00
2 医 かもだ内科クリニック 坂本町七丁目 ☎23-4976 歯 曾川歯科医院 豊中町 ☎62-2002 薬 ふじや薬局 観音寺町(清瀬) ☎25-2884 ケイ・アイ薬局 豊浜町 ☎52-1818	3 保 健康相談 9:00~11:30 自由あそび 9:30~11:30 骨密度測定 要予約 10:00~11:30	4 い リハビリ教室 9:30~11:30 びよびよクラブ 9:30~11:30 愛 常 茶話会 10:00~12:00 常 育児相談 10:30~11:30	5 い もくもくレッスン 10:00~11:30 保 プレママ教室 13:30~15:30 下 健康相談(下組) 13:30~15:30	6 い リハビリ教室 9:30~11:30 ふ くれあい広場 9:30~11:30	7 豊 健康相談 9:00~11:00 い びよびよクラブ 9:30~11:30 保 育児相談(栄養) 9:30~11:30 保 0歳児の広場 10:00~12:00	8
9 医 石川内外科医院 大野原町 ☎54-5511 歯 豊永歯科クリニック 吉岡町 ☎25-9664 薬 ひまわり調剤薬局大野原 大野原町 ☎56-4120 姫浜調剤薬局 豊浜町 ☎52-1733	10 保 健康相談 9:00~11:30 自由あそび 9:30~11:30	11 い リハビリ教室 9:30~11:30 びよびよクラブ 9:30~11:30 豊 転倒予防教室: シニアエアロビクス 13:30~15:00	12 伊 健康相談 9:30~11:30 い 栄養教室 9:30~13:00 愛 作 茶話会 10:00~12:00 保 10か月児健康診査 (子どもの反応量について) 1歳6か月児健康診査 旧観音寺市H18年5月生まれ 13:30~14:30	13 ふ くれあい広場 9:30~11:30 い リハビリ教室 9:30~11:30 保 10か月児健康診査 大野原町・豊浜町H19年2・3月生まれ 13:15~13:45 保 操体法教室 13:30~15:30	14 野 健康みどりの会 9:00~12:00 い びよびよクラブ 9:30~11:30 保 0歳児の広場 10:00~12:00 保 3か月児健康診査 旧観音寺市H19年9月生まれ 13:30~14:30	15
16 医 羽崎病院 栄町三丁目 ☎25-3382 歯 藤村歯科医院 大野原町 ☎54-2274 薬 そうごう薬局観音寺店 栄町三丁目 ☎25-6551 ひまわり調剤薬局三豊 豊浜町 ☎52-5100	17 保 健康相談 9:00~11:30 自由あそび 9:30~11:30 い 3か月児健康診査 旧大野原町・豊浜町H19年9月生まれ 15:00~15:30	18 い リハビリ教室 9:30~11:30 びよびよクラブ 9:30~11:30 愛 常 茶話会 10:00~12:00 保 10か月児健康診査 旧観音寺市H19年2月生まれ 13:30~14:30	19 保 3歳児健康診査 旧観音寺市H18年6月1日~7月5日 生まれ 13:30~14:30	20 ふ くれあい広場 9:30~11:30 保 育児相談 9:30~11:30 い リハビリ教室 9:30~11:30 い いきいき体操 10:00~11:00 豊 ひまわりの会 13:30~15:30	21 い びよびよクラブ 9:30~11:30 保 育児相談 9:30~11:30 保 0歳児の広場&プレママ広場 10:00~12:00 保 プレママ教室 13:30~15:30	22
23 医 高室医院 高屋町 ☎25-8311 歯 ウキタ歯科医院 観音寺町(伏前) ☎23-3123 薬 ナショナル調剤薬局 高屋町 ☎56-0012 快生堂豊浜調剤薬局 豊浜町 ☎56-3260	24 医 宮崎内科医院 観音寺町(伏前) ☎25-1280 薬 快生堂薬局本店 観音寺町(東通) ☎25-3606 保 姫浜調剤薬局 豊浜町 ☎52-1733	25 い リハビリ教室 9:30~11:30 びよびよクラブ 9:30~11:30 豊 転倒予防教室: シニアエアロビクス 13:30~15:00 保 スマイルツインズ 13:30~15:30	26 伊 健康相談 9:30~12:00	27 ふ くれあい広場 9:30~11:30 い リハビリ教室 9:30~11:30 保 3歳児健康診査 大野原町・豊浜町H18年4・5月生まれ 13:15~13:45	28 い いきいき健康ひろば 運動器具を使って 健康づくり・体力づくりを しましょう! い 火曜日(祝日休み) 9:00~12:00 13:00~16:00	29
30 医 西山整形外科医院 古川町 ☎25-0107 歯 みやざき歯科医院 詫間町 ☎83-7222 薬 こまつ薬局古川 古川町 ☎56-0555 ひまわり調剤薬局三豊 豊浜町 ☎52-5100	31 医 森内科医院 八幡町一丁目 ☎25-7363 薬 こくま薬局 八幡町一丁目 ☎56-0001 ケイ・アイ薬局 豊浜町 ☎52-1818					

対象月の健康診査日に体調不良などで受診できない場合は、上記の問い合わせ先まで連絡してください。

休日当番は、都合により変更することがあります。

12月 **夢がある!!**
観音寺げりりん

第23回読売新聞社杯 全日本選抜場外(熊本)	第7回F II 高松S級シリーズ場外9R~11R併売
1⊕ 2⊕ 3⊕ 4⊕ 6⊕ 7⊕ 8⊕	
開設55周年記念広島競輪場外 ひろしまベースカップ	開設57周年記念伊東温泉競輪場外 権賞争奪戦
9⊕ 10⊕ 11⊕ 12⊕ 15⊕ 16⊕ 17⊕ 18⊕	
第58周年記念久留米競輪場外 第14回中野カップレース	松山S級シリーズ場外 オレンジ杯争奪戦
21⊕ 22⊕ 23⊕ 24⊕ 25⊕ 26⊕ 27⊕	
立山S級シリーズイーバンク銀行チャンピオンシップ ヤンググランプリ07 KER Nグランプリ07	
28⊕ 29⊕ 30⊕	

テレホン サービス 実況 0180-998-841・842
 案内・結果 0180-998-843・844

へんろ道の **みちしるべ**

標高約850メートルの高所、雲辺寺から小松尾寺に向かう途中の大野原町にあります。丁石と一緒に建てられたみちしるべ正面には「小松尾寺道」右側面に「施主 香川県三豊郡紀伊村大字福田原・・・」左側面に「大正十四年二月建立」の文字が刻まれています。(大正14年は1925年)



0歳児の広場

保育ボランティアがスタッフとして参加。楽しく子どもたちと遊んでいます。

問保 妊婦さん同士が情報交換をしたり、赤ちゃんに触れ合ったりすることができ、毎月第3金曜日の午前10時から正午まで、保健センターで実施しています。

問保 プレママ広場

妊婦さん同士が情報交換をしたり、赤ちゃんに触れ合ったりすることができ、毎月第3金曜日の午前10時から正午まで、保健センターで実施しています。

問保 妊婦さん同士が情報交換をしたり、赤ちゃんに触れ合ったりすることができ、毎月第3金曜日の午前10時から正午まで、保健センターで実施しています。

問保 母子健康手帳交付

保健センターや各支所の窓口で申請すれば、すぐ交付してくれます。妊娠中の経過、出産の状況、子どもの健康診査の結果や予防接種などの大切な記録を残すことができます。

妊婦が分かったら

母子健康手帳交付

保健センターや各支所の窓口で申請すれば、すぐ交付してくれます。妊娠中の経過、出産の状況、子どもの健康診査の結果や予防接種などの大切な記録を残すことができます。

健康診査の公費負担

妊婦一般健康診査3回と乳児一般健康診査一人につき2回まで無料で受けることができます。

問保 プレママ教室・パパママ教室

妊娠や出産についての情報を得ることができ、夫婦で協力して育児ができるように実習もします。保健センターで実施しています。

問保 事前の申し込みが必要ですが、プレママ教室4コース/年

問保 パパママ教室4回/年

問保 プレママ広場

問保 妊婦さん同士が情報交換

問保 をしたり、赤ちゃんに触れ

問保 合ったりすることができま

問保 す。毎月第3金曜日の午前

問保 10時から正午まで、保健セ

問保 ンターで実施しています。

問保 ンターで実施しています。

問保 ンターで実施しています。

問保 児童手当制度
平成19年4月1日から若い子育て世帯などの経済的負担を軽減するため児童手当額が増額され、3歳未満の乳幼児に対し、出生順位にかかわらず一律月額1万円が支給されています。3歳以上の児童に対する手当額は、これまでどおり第1子、第2子とも5千円、第3子から1万円です。



児童手当制度

平成19年4月1日から若い子育て世帯などの経済的負担を軽減するため児童手当額が増額され、3歳未満の乳幼児に対し、出生順位にかかわらず一律月額1万円が支給されています。3歳以上の児童に対する手当額は、これまでどおり第1子、第2子とも5千円、第3子から1万円です。

問保 児童手当制度

問保 平成19年4月1日から若い

問保 子育て世帯などの経済的

問保 負担を軽減するため児童手

問保 当額が増額され、3歳未満

問保 の乳幼児に対し、出生順位

問保 にかかわらず一律月額1万

問保 円が支給されています。3歳

問保 以上の児童に対する手当額

問保 は、これまでどおり第1子、

問保 第2子とも5千円、第3子

問保 から1万円です。

赤ちゃんが生まれたら

出生育児一時金の支給

国保に加入している人が出産したとき、申請により35万円が支給されます。妊娠12週以降であれば、死産・流産の場合でも支給されます。ただし、ほかの健康保険などから出産育児一時金が支給される場合、国保からは支給されません。

乳幼児医療

出生の日から満6歳に達する日の属する月の末日（1日生まれは前月末）までの乳幼児を対象に、保険診療に係る医療費の自己負担分（保険適用部分のみ）を助成しています。

問保 新生児・乳児訪問指導

希望により、保健師が新生児・乳児の家庭を訪問し、親子の健康状態などの把握に努めています。また、いろいろな相談に応じたり、子育て支援サービスの紹介や仲介をしたりしています。

問保 乳幼児健康診査

乳児（3・10カ月）、1歳6カ月、3歳6カ月の児童の健康診査をしています。対象者には案内をし、保健センターや大野原いきいきセンターで実施しています。

問保 乳児

主な連絡先・場所

問保 保健センター	23 3964
問保 国民健康保険係	23 3927
問保 児童福祉係	23 3927
問保 医療係	23 3927
問保 市民生活係	23 3924
問保 保育所係	23 3962
問保 生涯学習係	23 3943

問保 豊浜ふれあい会館
豊浜支所
国道11号
ふれあいセンター

問保 大野原いきいきセンター
大野原支所
いきいきセンター

問保 保健センター
中央図書館
保健センター
市民会館



特集

子育てをサポート

次世代を担う大切な子どもたちのために

子育てに忙しいお母さん、子どもがむずかっただけでイライラしたり、育児の不安や疲れにストレスを感じたりすることはありませんか。また、立派に育て上げなければならぬという責任感から、子育ての楽しさよりも負担感を多く感じている

近年、核家族や共働き家庭が増え、子育ての悩みやストレスなどを一人で抱え込み、わが子とうまく接することができなくなった保護者が起こした育児放棄や児童虐待などが問題になっています。

それは子育てをしている保護者だけの問題ではなく、さまざまな社会病理や構造の変化によって起きていると考えられています。その一つに育児の負担感や育児と仕事と両立させる難しさが増えています。

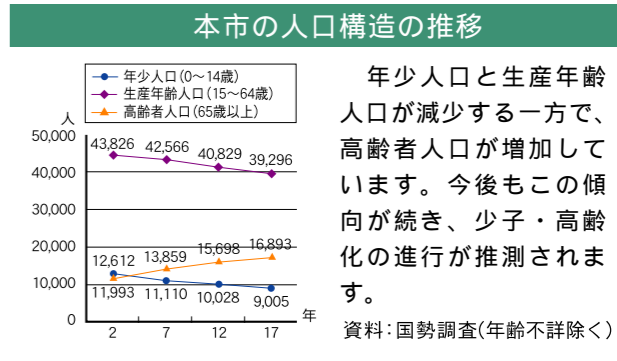
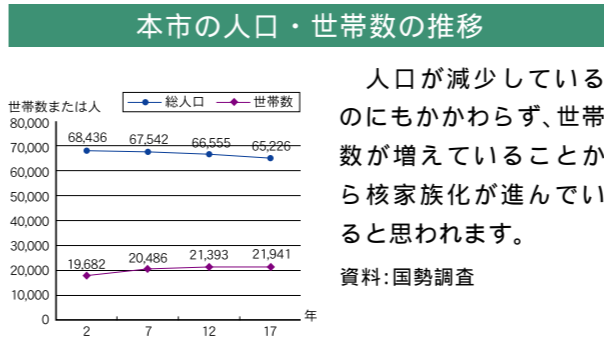



利用しています



川上育代さん
(豊浜町和田)

0歳児の広場に参加したり、チャイルドシート購入費の助成などを利用したりしました。特に医療費の助成は助かりました。今、2番目の子どもを保育所に預けていますが、保育所では、家でできないことをしてくれるので喜んで行っています。親子ともども離れることでリフレッシュでき、また保育士さんが顔見知りなので安心して仕事に行くことができます。

子どもを預けたいなら
認可保育所
児童福祉法に基づく児童福祉施設。施設の広さ、保育士の数、給食設備などの一定基準をクリアして認可された保育所です。保護者が仕事や病気などで子どもを養育できないとき、子どもを預かって保育しています。保育所には地方自治体が運営する保育所と、社会福祉法人などが運営する保育所があります。
問 保育 保育料は、前年の保護者の収入や預ける子どもの年齢によって決定します。

乳児保育
乳児(0歳児)に対して、乳児3人につき1人の乳児担当保育士を配置するなど特別な受入体制を整備しています。
問 保育 **延長保育** 通常の保育時間を超えて保育しています。時間内に迎えができない場合、利用できません。
問 保育 **休日保育** 保護者の事情で、休日に保育できない場合に保育しています。
問 保育 料金 3歳未満3,000円/日 3歳以上2,000円/日

子育て支援事業一覧 (は実施)

	乳児保育	延長保育	一時保育	子育てホームヘルプサービス	休日保育	子育てサークル事業(*1)	地域子育て支援センター(*2)
東保育所							
西保育所							
粟井保育所							
伊吹保育所							
大野原保育所							
豊浜保育所							
観音寺ふたば保育園							
柞田保育所							
高室保育園							
愛和保育園							
観音寺中部保育園							
保健センター						自由あそび0歳児の広場 プレママ広場	
大野原いきいきセンター						びよびよクラブ	
豊浜ふれあい会館						ふれあい広場	

(*1)(*2)は6ページに記載

一時保育
普段、保育所に入所していませんが、保護者が、パートタイムなど不規則な就業形態の場合や保護者が病気になるなど、一時的に保育が必要となる児童を保育しています。
問 保育



急用で困ったら
子育てホームヘルプサービス
乳幼児を育てている保護者が病気になったり、急用で困ったりした時など、子育てホームヘルパーが家庭まで出向いて育児や家事の援助をしています。
問 保育 料金 500円/時間

もぐもぐレッスンに参加して



門田真三子さん
(天神町二丁目)



久米美紀さん
(坂本町七丁目)

初めての子どもなので離乳食の経験がなく、とても不安でした。試食をして実際の固さややわらかさが、実感として分かり参加して良かったです。
講習の間、育児ボランティアの人たちが子どもを見てくれて、ゆっくりと話を聞くことができました。とても助かりました。



もぐもぐレッスン
(離乳食講習会)
離乳食の試食ができ、栄養士による講話や相談が受けられます。同時に赤ちゃんの計測もしています。6カ月になる月に案内していただきますので、赤ちゃんと一緒に参加してください。奇数月は保健センター、偶数月は大野原いきいきセンターで実施しています。
問 保



もぐもぐレッスン
乳幼児が初めて口にする離乳食。この時期の食事の大切さを学んでいました。

気になることがあったら
子どもの発育や発達などで気になることがある人は相談してみませんか。相談することや助けを求めるとは、決して恥ずかしいことではありません。
育児相談
育児に関するさまざまな相談に応じています。第1金曜日は大野原いきいきセンター、第3木曜日は豊浜ふれあい会館、第4金曜日は保健センターで実施しています。いずれも午前9時30分から午前11時30分までです。
問 保 **電話相談(保健師・栄養士)**
育児やお母さん自身のことなどで気になることを気軽に相談できます。また、離乳食や幼児食、妊娠中の栄養などについても相談できます。
問 保 **ことばの相談(個別相談)**
なかなかしゃべらない、言葉の数が少ない、発音が気になるなど心配なことがある人は、言語聴覚士に相談できます。保健センターで実施しています。事前の予約が必要です。
問 申 保

幼児相談(個別相談)
発達全般の相談、子どものかかわり方、子ども同士の遊び方などについて児童心理司に相談できます。保健センターや大野原いきいきセンターで実施しています。事前の予約が必要です。
問 申 保 **ひまわりサークル・たんぽぽサークル(集団遊び)**
子どもの発育や発達が気になるお母さんが、臨床心理士や保育士、保健師などのスタッフと一緒に親子の触れ合い遊びや親同士の交流をしています。保健センターで実施しています。事前の予約が必要です。
問 申 保 **スマイルツイングの会**
多胎児とその家族、多胎児妊娠中のお母さんとその家族が、専門家を交えて情報交換や交流をしています。保健センターで実施しています。事前の予約が必要です。
問 申 保

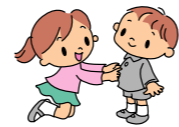



互いに助け合いながら子育てをしましょう。



子育てサークル事業（びよびよクラブ）みんな仲良く、伸び伸びと遊んでいます。

保健師も応援しています



健康増進課 和泉保健師

保健師は、妊娠時から子どもや母親、父親などのサポートをするための家庭訪問やさまざまな事業などを行っています。

子育てに悩みはつきもの。たくさんの育児情報がある中で、自分に合った情報を柔軟に受け止めていくことが大切です。地域にはさまざまな子育てを応援している方がたくさんいますが、わたしたち保健師もその一人です。子どもの発育や発達、母親の健康など、どんなことでも一人で悩まずに気軽に相談してください。

みんなで子育てを



子育て支援課 大西主任

本市でも、核家族化が進み、子育てについて不安や悩みを持つ人が増えています。不安や悩みがあれば、遠慮せずに地域子育て支援センターなどに相談してください。また、各家庭の状況に合わせて各種事業を上手に利用し、子育てと家庭をうまく両立させてください。

子育ては、母親だけがするものではなく、父親をはじめ家族全員の協力がなくてはできません。時には、近所の方の助けをいただきながら、みんなで子育て、みんなで子育てを見守りましょう。

負担や不安を軽減

以前は、祖父母が育児を支えたり、隣近所の人たちが助け合ったりしていましたが、核家族化が進み、育児を手伝ってくれる人や悩みを聞いてくれる人が身近に少なくなりました。学齢期になっても、以前のように安心して子どもの遊べる場が少なくなり、また他人の子どもを注意するような人間関係も希薄になっているため、保護者の負担や不安感は一層大きくなっています。

一人で頑張らないで

そのため、このように妊娠早期から情報提供をするとともに相談や学習の場を提供するなど、きめ細かな子育て支援をしています。子どもは、お母さんのやさしい感情を敏感に感じ取り、心の成長に少なからず影響を与えます。常に、ゆったりと優しい気持ちで子どもに接したいものです。ちよつと心に余裕がなくなつたなあと感じたとき、困つたことができたとき、一人で悩まずに、これらの子

地域ぐるみで支援

子育て支援事業を利用したり気軽に相談をしたりしてください。少しの時間、育児を夫や家族、友だちなどに替わってもらうのも自分を取り戻す一つの方法です。子どもと離れ、リフレッシュすることで、また優しい気持ちになれます。少子化の進行は、人口の減少だけにとどまらず、高齢化の進行、労働力人口の減少、社会保障の負担増、地域社会の活力の低下など

社会や経済に深刻な影響を与えることが懸念されています。そのため、少子化の問題は、社会全体の問題であり、地域ぐるみで子育て支援に取り組む必要があるといえます。本市では、これからも母親が安心して産み、育てられるように、また子どもを愛し、慈しみ、子育ての楽しさが実感できるよう、支援に努めます。市の将来を託す大切な子どもたち、その子どもたちの成長を市民みんなで見守りましょう。

子育てサークルに参加して



池純子さん (大野原町井関)



安部美穂さん (大野原町大野原)

ほかの子どもの成長過程を見ることができるので、自分の子どもが今できなくても、もう少しでできるようになると分かり安心できます。子ども自身も、ほかの子どもの見て成長しているように思います。

幼稚園に入る前から、親にも子どもにも友だちができるのがうれしいですね。何か不安なことがあっても、ほかのお母さんから話が聞けるのでとても安心です。

友だちをつくるなら 情報が有り余るほどあふれている現代、その中から自分の子どもに合った情報を探すのは大変なことです。子どもと遊びながら、お母さん同士で情報を交換したり、悩みを相談したりしませんか。子育てサークル事業 (5ページ表*1) 家庭で乳幼児を育てている保護者を支援するために、保育所や保健センターなどを開放して子どもと一緒に遊んだり、悩みを話し合っ

たりしています。参加申し込みは不要で、開放時間内であれば、いつでもだれでも参加でき、利用料は無料です。問保地域子育て支援センター (5ページ表*2) 保育所などを活用して、入所児童に限らず、その地域で乳幼児を育てている保護者などの育児に関するさまざまな悩みや相談に応じたいです。園庭を開放したり、定期的に育児サークルを開催したりしています。問保

放課後児童クラブで子育てを応援



大野原こどもセンター教室 平岡育子先生

子どもたちは、ここでは自由に伸び伸びとしています。違う学年やほかの学校の子もたちと仲良くなれて、そのつながりができることが利点ですね。

のびのびとした子どもたちを見ているととても楽しく、わたし自身、子どもたちから元気をもらっています。家にいるとついついダラダラしがちですが、ここに来る日は、能率よく家事が片付けられます。今では、生活の一部、生きがいになっています。これからも働くお母さんの応援をしていきます。

子どもを見る人がないなら

放課後児童健全育成事業 (放課後児童クラブ) 昼間、就労などで保護者のいない小学校低学年(1年~3年)を対象に、授業の終了後から午後6時まで児童館や余裕教室などを活用して児童の健全育成を図っています。観音寺南なかよし教室 常磐なかよし教室 大野原こどもセンター教室 豊浜にじ教室



放課後児童クラブ 子どもたちは、宿題をした後、友だちと好きな遊びをしています。

育てよう 一人ひとりの人権意識

- 人権擁護委員** 敬称略・順不同
- 合田英一（粟井町） 27 8 3 3 9
 - 五味 勲（高屋町） 25 1 6 7 9
 - 岡田みどり（村黒町） 24 1 9 1 4
 - 久保田富子（柞田町） 25 2 2 9 1
 - 三宅哲子（観音寺町） 25 3 0 4 1
 - 横田安男（観音寺町） 25 2 4 0 5
 - 吉田千恵子（八幡町三丁目） 25 5 6 8 1
 - 中野 司（吉岡町） 25 6 0 7 5
 - 藤岡 修（大野原町内野々） 54 4 4 1 7
 - 竹内保壽（大野原町大野原） 54 2 9 7 6
 - 守谷信雄（大野原町大野原） 54 3 5 3 3
 - 藤川通代（大野原町丸井） 27 7 1 6 7
 - 川上裕子（豊浜町和田） 52 5 7 3 6
 - 廣畑須美子（豊浜町姫浜） 52 6 6 8 6
 - 石川昌幸（豊浜町箕浦） 52 3 2 3 4
 - 阪上耕造（豊浜町和田浜） 52 3 2 6 6

世界人権宣言

第一条
すべての人間は、生まれながらにして自由であり、かつ、尊厳と権利とについて平等である。人間は理性と良心とを授けられており、お互いに同胞の精神をもって行動しなければならない。

第二条
すべて人は、人種、皮膚の色、性、言語、宗教、政治上その他の意見、国民的若しくは社会的出身、財産、門地その他の地位又はこれに類するいかなる事由による差別をも受けることなく、この宣言に掲げるすべての権利と自由とを享有することができる。

～この機会にみんなで人権について考えてください～

第59回 人権週間

人権週間 12月4日(火)～10日(月)
人権デー 12月10日(月)

人権推進課 23-3928
人権教育課 23-3940

日本国憲法

第十一条
国民は、すべての基本的人権の享有を妨げられない。この憲法が国民に保障する基本的人権は、侵すことのできない永久の権利として、現在及び将来の国民に与えられる。

第十四条
すべて国民は、法の下に平等であつて、人種、信条、性別、社会的身分又は門地により、政治的、経済的又は社会的関係において、差別されない。

人権デーと人権週間
第二次世界大戦では多くの尊い生命が奪われました。このような悲惨な出来事を二度と繰り返さないように、1948年（昭和23年）12月10日、国際連合第3回総会は満場一致で「世界人権宣言」を採択しました。これを記念して、1950年（昭和25年）第5回総会で、12月10日を「人権デー」と決めました。日本では法務省と全国人権擁護委員連合会が、世界人権宣言の採択された翌年の1949年（昭和24年）、毎年12月4日から10日までを「人権週間」とし、国内のさまざまなところで、人権尊重についての啓発活動が行われています。

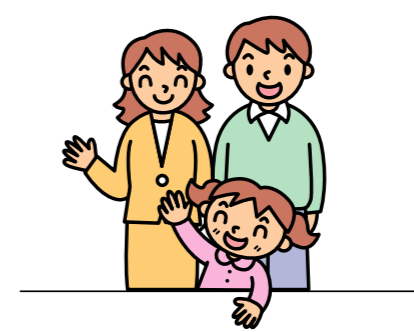

一人ひとりの違いを尊重する広い心を大切にしましょう！
人権というのは、人間らしい幸せな生活を営むのに必要な権利です。お互いの人権が尊重され、差別のない明るい世の中にしたいたいものです。

さまざまな人権課題
次の項目は、本年度の啓発強調事項です。
育てよう一人ひとりの人権意識
女性の人権を守る
子どもの人権を守る
高齢者を大切にすることを育てる
障害のある人の完全参加と平等を実現する
部落差別を無くす
アイヌの人々に対する理解を深める
外国人の人権を尊重する
HIV感染者やハンセン病患者等に対する偏見を無くす
刑を終えて出所した人に対する偏見を無くす
犯罪被害者とその家族の人権に配慮する
インターネットを悪用した人権侵害は止める
性的指向を理由にした差別を無くす
ホームレスに対する偏見を無くす
性同一性障害を理由とする差別を無くす
どの課題も大変重要で、できるだけ早くに、解決しなければならぬものばかりです。



お気軽に「相談ください」
相談は無料で、秘密は固く守られます。
差別、家庭内の問題、借地・借家、外国人の問題や隣近所とのめめごとなど、心配ごとがあり困っている人は、人権相談所や地元の人権擁護委員に気軽に相談してください。

人権啓発作品展
12月4日(火)～10日(月) 所 共同福祉施設展示ホール
市内小・中学校児童・生徒、香川西部養護学校中
学部生徒の作品

人権講演会(入場無料)
12月8日(土) / 午後1時20分
所 豊浜町中央公民館
講 内海淳子さん(アルパ奏者)
内 みんなまるコンサート

行政バスに人権作品をラッピング
市の行政バスに人権の最優秀作品をラッピングしました。これは、人への思いやりや命の大切さを考えてもらうことを目的に作品を募集。9月の選考会で最優秀に選ばれた前川紗希さん(中部中学校3年生)の作品をバスにラッピングし、人権啓発に役立てようというもの。前川さんは「植物も昆虫も同じ命から生まれていることをイメージして描きました」と製作意図を述べていました。このバスを見かけたなら人権について、いま一度考えてみてください。

人権啓発映画上映
上映期間 12月1日(土)～31日(月)
上映場所 三豊ケーブルテレビ
題 風かよう道
時 午前7時15分～7時50分
題 この街で暮らしたい
時 午後3時～3時32分
じんけんフェスタ2007
時 12月8日(土) / 午前10時～午後4時
所 サンメッセ香川
内 人権啓発ステージイベント、人権啓発ポスターパネル展、児童生徒の意見発表、人権のしおり作成など

北朝鮮人権侵害問題啓発週間
北朝鮮当局による「拉致」

特設人権相談
12月4日(火) / 午前10時～午後3時
所 社会福祉センター身障者会議室 / 大野原いきいきセンター

などの人権侵害問題に対して認識を深めましょう。
12月10日(月)～16日(日)

2 職員給与費の状況（普通会計予算）（平成18年度）

職員数(A)	給 与 費				一人当たり給与費(B/A)
	給 料	職員手当	期末・勤奨手当	計(B)	
531人	2,300,036千円	207,786千円	940,862千円	3,448,684千円	6,495千円

(注) 1 職員手当には、退職手当を含みません。
2 職員数は、平成18年4月1日現在の人数です。

4 職員手当の状況

(1) 期末手当・勤奨手当

観 音 寺 市		香 川 県		国	
1人当たり平均支給額 1,956千円		1人当たり平均支給額 1,872千円		-	
支給割合		支給割合		支給割合	
期末手当 3.0月分 (-)月分	勤奨手当 1.45月分 (-)月分	期末手当 3.0月分 (1.6)月分	勤奨手当 1.45月分 (0.75)月分	期末手当 3.0月分 (1.6)月分	勤奨手当 1.45月分 (0.75)月分
加算措置の状況 職制上の段階、職務の級等による加算措置 ・役職加算 5~15%		加算措置の状況 職制上の段階、職務の級等による加算措置 ・役職加算 5~20% ・管理監督加算 10~25%		加算措置の状況 職制上の段階、職務の級等による加算措置 ・役職加算 5~20% ・管理職加算 10~25%	

(注) ()内は、再任用職員に係る支給割合です。

(2) 退職手当

(支給率)	観 音 寺 市		国	
	自己都合	勤奨・定年	自己都合	勤奨・定年
勤続20年	23.50月分	30.55月分	23.50月分	30.55月分
勤続25年	33.50月分	41.34月分	33.50月分	41.34月分
勤続35年	47.50月分	59.28月分	47.50月分	59.28月分
最高限度額	59.28月分	59.28月分	59.28月分	59.28月分
そのほかの加算措置 定年前早期退職特例措置(2%~20%加算)				
1人当たり平均支給額	2,645千円	23,291千円	-	-

(注) 退職手当の1人当たり平均支給額は、平成17年度に退職した職員に支給された平均額です。

5 特別職の報酬などの状況（平成18年4月1日現在）

区 分	給料月額など	
	市 長	947,000円
給 料	助 役	730,000円
	収 入 役	664,000円
報 酬	議 長	539,000円
	副 議 長	465,000円
期 末 手 当	議 員	430,000円
	市 長	(平成18年度支給割合) 3.3月分
助 役		
退 職 手 当	収 入 役	(平成18年度支給割合) 3.3月分
	議 長	
市 長	在職年方式 任期ごとに支給	
収 入 役		

III 職員の勤務時間に関する事

勤務時間（平成18年4月1日現在）

開始時刻	午前8時30分
終了時刻	午後5時15分
休憩時間	45分(午後零時15分~午後1時)
休憩時間	計30分 正午~午後零時15分 午後3時~午後3時15分
週休日	土・日曜日
1週間の正規の勤務時間	40時間

(注) 休憩時間は正規の勤務時間に含まれ、休憩時間は含まれません。

3 職員の平均年齢、平均給料月額および平均給与月額の状況（平成18年4月1日現在）

区 分	平均年齢	平均給料月額	平均給与月額
一般行政	47.6歳	374,589円	419,277円
技能労務職	49.1歳	337,794円	368,280円
教育職	47.5歳	371,091円	381,061円

(注) 1 「平均給料月額」は、平成18年4月1日現在における各職種ごとの職員基本給の平均です。

2 「平均給与月額」は、給料月額と毎月支払われる扶養手当、住居手当、時間外勤務手当などのすべての諸手当の額を合計したものです。

(平成18年度)

人事行政の運営などの状況を公表します

地方公務員法第58条の2および観音寺市人事行政の運営等の状況の公表に関する条例第6条の規定に基づき、市の人事行政の運営などの状況をお知らせします。

I 職員の任免および職員数に関する事

1 職員の任免

(1) 職員の任免状況（単位：人、平成18年度中） (2) 採用試験の実施状況（平成18年度）

区 分	任 用	退 職		
		定 年	勤 奨	自己都合
一 般 事 務 職	0	9	3	1
保 健 師	0	0	2	1
看 護 師	0	0	0	0
保 育 士	0	0	2	0
幼 稚 園 教 諭	0	2	0	0
技 能 労 務 職	0	5	0	0
合 計	0	16	7	2

種 類	区 分	内 容	職種など
競争試験	大学卒程度	1次試験 筆記試験	一般事務 建築 土木 社会福祉士
		2次試験 能力試験 性格検査 作文検査	
		3次試験 口述試験	

(注) 競争試験とは特定の職に就くため不特定多数の者の競争で選抜を行う方法をいいます。

2 職員数

(1) 部門別職員数の状況（単位：人、各年4月1日現在） (3) 定員管理の数値目標および進捗状況（平成18年4月1日から平成22年4月1日までの定員管理の数値目標）

部 門	区 分	職 員 数		対前年増減数	
		平成18年	平成17年		
普通会計部門	一般行政部門	議 会	6	10	△4
		総 務 企 画	92	102	△10
		税 務	29	32	△3
		民 生	114	116	△2
		衛 生	73	72	1
		労 働	0	0	0
		農 林 水 産	33	37	△4
	商 工 土 木	9	11	△2	
	計	397	416	△19	
	教 育 部 門	135	138	△3	
消 防 部 門	0	0	0		
小 計	532	554	△22		
水 道	29	30	△1		
交 通	6	0	6		
下 水 道	12	12	0		
そ の 他	38	46	△8		
小 計	85	88	△3		
合 計		617 [645]	642 [806]	△25 [△161]	

平成18年4月1日職員数	617人
平成22年4月1日職員数	554人
純減数	△63人
純減率	△10.2%



(注) 1 職員数は一般職に属する職員数で、常勤の教育長を含み、臨時または非常勤職員は除きます。
2 平成17年度は、旧観音寺市、旧大野原町、旧豊浜町および旧香川県五郷山部分林組合の職員の合計です。
3 ()内は、条例定数の合計です。

(2) 年齢別職員構成の状況（一般行政職）（平成18年4月1日現在）

区分	20歳未満	20歳~23歳	24歳~27歳	28歳~31歳	32歳~35歳	36歳~39歳	40歳~43歳	44歳~47歳	48歳~51歳	52歳~55歳	56歳~59歳	60歳以上	計
職員数	0人	4人	11人	33人	56人	38人	41人	77人	114人	146人	96人	0人	616人

(注) 一般行政職は、税務職、海事職、薬剤師・医療技術職、看護・保健職、福祉職、企業職、技能労務職および教育職以外の職員です。

II 職員の給与に関する事

1 人件費の状況（普通会計決算）（平成18年度）

住民基本台帳人口(平成18年度末)	歳 出 額(A)	実質収支	人 件 費(B)	人件費率(B/A)	(参考) 平成17年度の人件費率
65,489人	24,193,228千円	1,130,779千円	4,864,179千円	20.1%	19.8%

(注) 人件費は、議員報酬、各種委員報酬、特別職給与、共済費などを含みます。

IV 職員の分限および懲戒処分に関する事

- 1 分限処分の状況（平成18年度）
該当がありませんでした。
- 2 懲戒処分の状況（平成18年度）
該当がありませんでした。

V 職員の研修に関する事（平成18年度）

区 分	研修場所など	対象者	人数
階層別研修	課長級・課長補佐級・係長級など	香川県自治会館	昇任・昇格者など 39
能力開発研修	政策形成基礎講座など	香川県自治研修所	担当職員など 61
専門研修	トヨタ式行革の進め方など	香川県自治会館	担当職員など 2
派遣研修	三位一体改革と税財政など	市町村アカデミー 国際文化アカデミー	担当職員 18



VI 職員の利益保護に関する事

1 公務災害補償

公務災害などの認定状況（平成18年度）

公務災害	通勤災害	合 計
9	1	10

2 措置要求・不服申し立て

平成18年度は、該当がありませんでした。

11/3 健康まつり



保健センターなどで「健康まつり」があり、健康に関心のある人たちが多く集まりました。骨密度・体内脂肪の測定や歯・薬などの相談に長蛇の列。自身の健康状態をチェックしたり、専門家に不安なことを相談したりしていました。また、家族連れらは、健康づくりのパネルやモデル朝ごはんの展示などを見ながらわが家の食事と比較したり、朝ごはんの試食やおやつを作るコーナーなどで味付けなどの感想を話し合ったりしていました。

健康を見つめ直していました

11/6 岡山・香川県を代表して出場

小学生クラス対抗30人31脚全国大会2007岡山・香川大会で優勝した柞田小学校6年1組の児童代表らが、白川市長に全国大会への出場を報告しました。横浜アリーナで開催される全国大会に出場するのは、岡山・香川県で1校。市長が「チームワークで優勝を目指してください」と激励すると、児童を代表して三谷拓哉さんが「先輩が残した最高成績3位を目標に頑張ります」と決意を述べました。



報告会参加者：三谷拓哉・磯野佐友利・高橋一将・藤田雄也・岑永日菜子 敬称略・順不同

11/10 守備と走塁が基本



11/3 ふくしま祭りなどを楽しまました

社会福祉センター前駐車場などで「ふくしま祭りin人権フェア2007」がありました。会場の特設ステージで歌や踊り、人形劇などが行われ、目を輝かせて見入る子どもたちの姿や熱演に大きな拍手を送る市民の姿などが見られました。また、養護学校生徒らの作品やボランティア団体などの物品を市価より安く買い求めたり、出来立てのうどんやもちなどを食べたりして楽しんでいました。



大勢の市民が訪れました

プロ野球OBと香川オリブガイナースの選手を招き、野球教室が萩の丘公園多目的広場で行われました。小・中学生約150人が参加、香川オリブガイナースの西田監督（元広島カープ）と6人の選手、がキャッチボールやバッティング、守備などを一人ひとり丁寧に指導してくれたり、見本を見せてくれたりしました。守備やバッティングの基本や練習方法についての話には、児童・生徒だけでなく親や地元チームの指導者も熱心に聞き入っていました。

聞き漏らすまいと集中していました

かんおんぴタウン情報

10/22 全国で交流

「第20回全国健康福祉祭いばらき大会ねんりんピック茨城2007（ゲートボール大会）」の参加選手が、白川市長に出場の報告をしました。市長は「ゲートボールをする人が増えるように頑張ってきてください」と激励。それに応じて参加者を代表して中塚和夫さんが「日ごろの練習の成果を発揮していきたいと思います」と決意を述べました。



森下唯員、安藤忠行、森下テルミ、合田志満子（粟井町）藤原虎一、森美津子（新田町）橋本頼勝（池之尻町）中塚和夫（木之郷町） 敬称略・順不同

10/28 花と緑あふれるまちづくり

香川県造園協会三豊支部の協力を得て、山田ふれあい緑地で「グリーンフェスティバルin観音寺2007」が開かれました。これはまちを花と緑でいっぱいしようというもので、花の無料配布、緑化相談・募金、花などが当たる抽選会などを実施。観音寺第一高等学校吹奏楽部の演奏が流れる中、訪れた市民はユーカリやツバキなどの苗をもらい、大事そうに持ち帰っていました。



抽選で当たったお花をもらっていました

10/28 秋空に映える銭形砂絵

秋晴れの中、有明浜の銭形修復が観音寺中学校の生徒やボランティアの皆さん約1000人が参加して行われました。生徒たちは最初、砂をうまく持ち上げられず、頭から砂をかぶったり友だちにかけてしまったり。しかし、作業が進むにつれてうまくなり、手際よくスコップで砂を持ち上げていました。2時間余りの作業できれいに銭形が修復されました。参加してくれた皆さんありがとうございました。



見ている以上に重労働

10/7 わたしたちの海をわたしたちの手で



ごみを捨てないで

豊浜小学校「千鳥子ども会」の子どもたちが、東浜港の堤防周辺の清掃奉仕作業を行いました。堤防周辺は生ごみ空き缶の投げ捨てが多いので、子ども会で何とかごみを少なくしようと10年ほど前から自分たちで描いたポスターを張り「海をきれいに！」「ごみを捨てないで！」と呼びかけています。子どもたちは、空き缶拾いやゴミの片付けをした後に、きれいな海になりますようにと願いを込めたポスターを張りました。

まちかど特派員 合田博子



ペタンクは、主に3人対3人、13点先取によって勝敗を競うフランス生まれの競技です。そんなペタンクをこよなく愛してやまないのは、豊田・常磐ペタンク同好会。火・木・土曜日の午前7時からの練習には、雨や雪が降るうが、太陽がじりじりと照りつけようが79人の会員のほとんどが集



みんなの輪

豊田・常磐ペタンク同好会



まるそうです。中には夕方にも自主的に練習をする会員もいて、年間15回以上の大会をこなし、今年度は、日本選手権・ねりんピック全国大会への出場を果たしました。

また、自分たちの技術を伸ばすだけでなく、小学校でペタンク教室を開き、ペタンクの普及にも努めています。ペタンクの良さを聞くと、「早起きして日光に当たるので体の調子が良い」「血糖値や尿酸値、血圧なんかも安定してきている」と話してくれました。会員は20歳代から80歳代まで幅広く、世代を越えての会話も楽しみの一つ。興味のある人は、岡田昭夫さん（常磐） 25 8648、横山貞司さん（豊田） 27 6186まで連絡してください。健康な体と充実した心の両方を手に入れられるかもしれませんよ。

公園だより

萩の丘公園に大人用サッカーゴール設置

萩の丘公園に、新しく大人用のサッカーゴールが設置されました。

サッカーは、四季を問わず一年を通して競技できるスポーツで、世界中のあらゆる地域でプレーされています。そのため、最も競技人口が多いといわれています。サッカーの練習に、競技に、少年用サッカーゴールと同様、気軽に利用してください。

なお、グラウンドの使用には事前に申し込みが必要です。



申し込み・問い合わせ先
萩の丘公園管理事務所
54-2801

20年1月11日から変わります。配偶者暴力防止法が平成

保護命令制度の拡充、市

男女共同参画

- 配偶者暴力防止法の改正について -

企画課男女共同参画推進室
☎ 23-3917

- 町村に対する基本計画策定の努力義務等を定めた、配偶者暴力防止法の一部改正法が、平成19年の通常国会で成立し、7月11日に公布されました。
- 改正の主な内容
- 1 保護命令制度の拡充
- 2 電話等を禁止する保
- 3 被害者の親族等への
- 市町村基本計画の策定の努力義務

配偶者暴力相談支援センターに関する改正
裁判所から配偶者暴力相談支援センターへの保護命令発令の通知
詳しくは、企画課男女共同参画推進室（23 3917）まで。
内閣府では配偶者からの暴力被害者支援情報サイト（<http://www.gender.go.jp/e-vaw/index.htm>）を開設しています。



こんにちは Hello Kids!! ハロキッズ!!

平成18年12月生まれ



大山莉玖ちゃん

父 康剛さん 母 真季子さん
(瀬戸町三丁目)

両親からのメッセージ
いつも癒してくれる莉玖！これからも元気一杯で、お兄ちゃんたちに負けず、すくすく育ってね。



木村悠琉ちゃん

父 隆志さん 母 弥生さん
(豊浜町和田浜)

両親からのメッセージ
お兄ちゃんと仲良く元気に育ってね。



佐治祐希ちゃん

父 正隆さん 母 奈保さん
(流岡町)

両親からのメッセージ
笑顔いっぱい！元気でやさしい子になってね！



鶴石渉太ちゃん

父 哲也さん 母 多賀子さん
(吉岡町)

両親からのメッセージ
祝1歳!!元氣いっぱい。いつも笑顔でいてね。

いつまでも現役

三野マキエさん(豊浜町和田)



三野さんは、大正5年生まれの91歳。今でも現役、たばこ屋の看板娘です。だれつちやせんさん、わたし

がするんよ」と、無縁仏や六地藏さんの掃除や草抜きを何十年も続けているそうです。それ以外にも、近所の道や空き地などの草引きや掃除もしているそう、ボランティア精神にあふれています。

三野さんのとっておきの元気の秘けつは、毎朝飲む健康ドリンク！牛乳200ミリリットルに、梅酒・小豆・玄米・きな粉・うこん・卵の殻・十葉・昆布などの粉末を溶かしたものです。毎日欠かさず飲んでるそうです。また、出来合いのものには添加物が入っているためほとんど取らず、外食もしないという徹底ぶり。やはり、健康で長生きの秘けつは「食」にありそうですね。

ことをしてあげて、見返りは考えない。自分の気持ちがあつとすのが、自分自身のご褒美になるのよ」と、常に正直に、他人のために「を心掛けて、健康でいることができて感謝の心を忘

税

税務課市民税係
23 3922

税源移譲 年度間所得変動 での経過措置

税源移譲による平成19年度市・県民税(平成18年度の所得で計算)の負担増は、平成19年分所得税で調整されず。

しかし、平成19年の収入が激減し、平成19年分所得税がかからなくなったなどで調整できない場合があります。

そのような場合に平成19年度市・県民税から、税源移譲による増額分を減額する経過措置が設けられました。

対象者
次の①の条件を両方とも満たす人
条件
平成19年度市・県民税の課税所得金額(申告分離課税分を除く)が所得税との人的控除額の差の合計額よりも大きい
条件
平成20年度市・県民税の課税所得金額(申告分離課税分を含む)が、所得税との人的控除額の差の合計額以下
経過措置を受けるには
経過措置の適用を受けるためには、申請が必要で、条件を満たす人は、平成20年7月1日から31日までに、平成19年度個人住民税を課税した市区町村(平成19年1月1日現在の住所所在地)へ「平成19年度分市町村民税道府県民税減額申告書」を提出してください。

除が創設されました。
対象年度
平成20年度から平成28年度までの市・県民税
*平成19年分から平成27年分までの所得税と対応。
対象者
平成11年1月1日から平成18年12月31日までに入居し、所得税の住宅借入金等特別控除の適用を受けている人で②または①を満たす人
条件②
税源移譲に伴う所得税の減少で、所得税の住宅借入金等特別控除(可能)額が所得税より大きくなり、所得税から控除しきれない住宅借入金等特別控除額がある人
条件①
所得税の住宅借入金等特別控除(可能)額が、所得税より大きく、税源移譲前でも控除しきれなかったが、税源移譲で控除しきれなくなった人
経過措置を受けるには
市・県民税の住宅借入金等特別控除の適用を受けるためには、毎年申請が

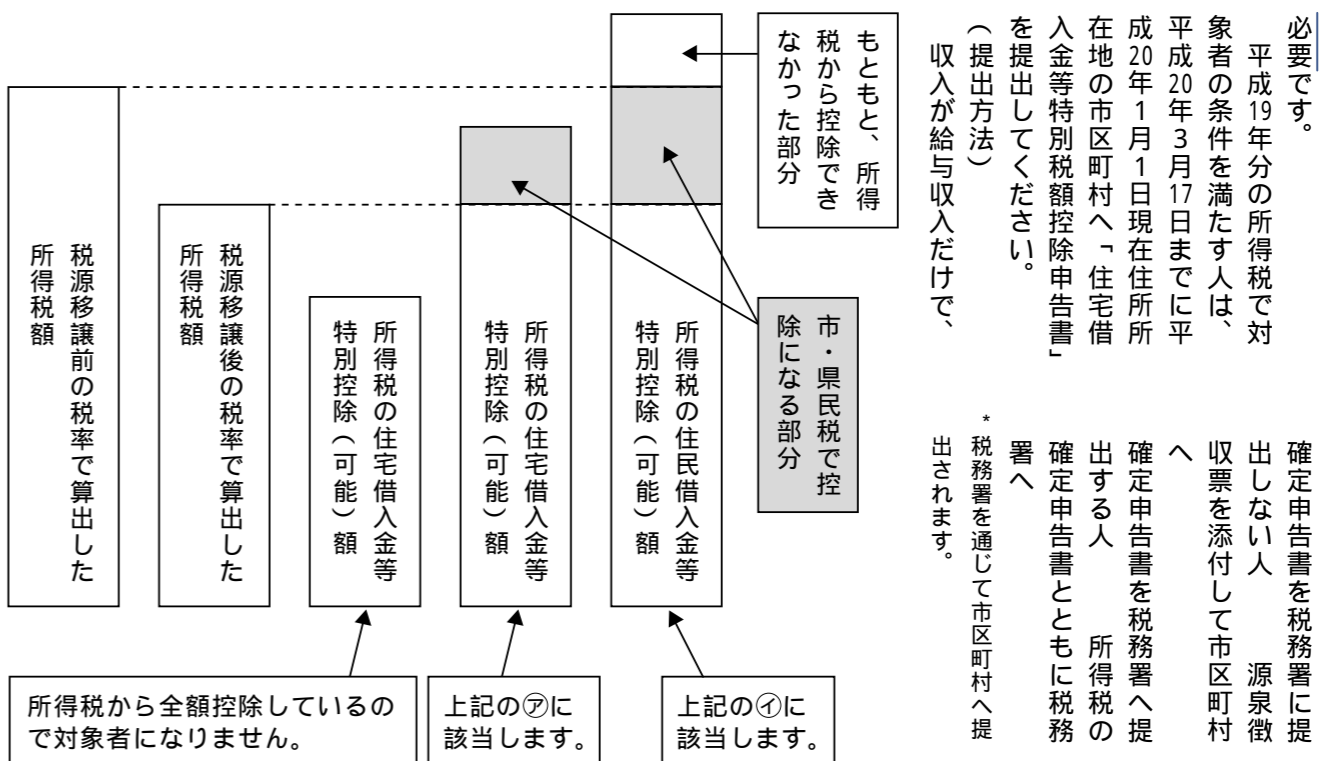

年末年始の窓口案内

市役所や図書館などの業務は、年末年始の間、下の表のとおり休みます。年末になると、窓口が大変混雑しますので、用事のある人は早めに済ませてください。



窓口など		問い合わせ先	12月25(火)	26(水)	27(木)	28(金)	29(土)	30(日)	31(月)	1月1(祝)	2(水)	3(木)	4(金)	5(土)	注意
市役所	本庁	23・3900					×	×	×	×	×	×			出生・死亡・婚姻などの届け出は、休み期間中でも受け付けます。
	伊吹支所	29・2111					×	×	×	×	×	×			
	大野原支所	54・5700					×	×	×	×	×	×			
	豊浜支所	52・1200					×	×	×	×	×	×			
可燃ごみ	観音寺地域	25・2698					×	×	×	×	×	×		×	1月は、4日から各地区のごみ収集日程で収集を開始します。ごみは、指定された収集日と場所に当日の午前8時までに出してください。(前日搬出不可) 協力をお願いします。
	大野原地域	54・5700					×	×	×	×	×	×		×	
	豊浜地域	52・1200					×	×	×	×	×	×		×	
	観音寺地域	25・2698					×	×	×	×	×	×		×	
不燃ごみ	大野原地域	54・5700				×	×	×	×	×	×	×	×	×	12月は21日(金)まで、1月は15日(火)から。受付時間は午前10時から午後2時まで。(土・日、祝日は休み)
	豊浜地域	52・1200	×	×	×	×	×	×	×	×	×	×	×	×	
	持込みごみ	25・2698	×	×	×	×	×	×	×	×	×	×	×	×	
火葬場	三本松	25・2698								×	×	×			火葬場によって、使用料が異なりますので注意してください。原則として、旧地域の使用をお願いします。
	伊吹	29・2111								×	×	×			
	大野原	54・5700							×	×	×				
	豊浜	52・1200							×	×	×				
し尿くみ取り	観音寺地域	23・1438					×	×	×	×	×	×			年内のし尿くみ取りは、必ず12月7日(金)までに申し込んでください。
	大野原地域	54・2068					×	×	×	×	×	×			
	豊浜地域	52・2458					×	×	×	×	×	×			
中央図書館	23・3960	×				×	×	×	×	×	×				
大野原図書館	54・5715	×				×	×	×	×	×	×				
豊浜図書館	52・1206	×				×	×	×	×	×	×				
市内循環線 五郷高室 箕浦豊田 伊吹線	23・3924					×	×	×	×	×	×	×			
	伊吹線					×	×	×	×	×	×	×			
萩の湯	54・5555	×							×	×					

* 野犬の引き取りは、12月28日(金)から1月3日(木)まで休みます。(県西護保健福祉事務所 25・4383)
* そのほかの施設については、各施設へ早めに問い合わせてください。

時 = 日時 所 = 場所 講 = 講師 内 = 内容 対 = 対象 数 = 募集人数 持 = 持参物

種 = 種目 料 = 参加費用 受 = 受付期間 主 = 主催 申 = 申込方法・申込先 問 = 問合せ先

保育所一覧
12月3日(月)から受付開始

保育所名	所在地	定員	対象
東保育所	天神町	120人	0歳～
西保育所	観音寺町(南)	120人	1歳～
粟井保育所	粟井町	60人	2歳～
伊吹保育所	伊吹町	45人	1歳～
大野原保育所	大野原町	120人	0歳～
豊浜保育所	豊浜町	90人	0歳～
観音寺ふたば保育園	本大町	120人	0歳～
柞田保育所	柞田町	120人	0歳～
高室保育園	高屋町	90人	0歳～
愛和保育園	木之郷町	90人	0歳～
観音寺中部保育園	植田町	120人	0歳～

平成20年度 保育所入所児募集!
子育て支援課保育所係
23 3962

申請用紙
12月3日(月)から子育て支援課および各保育所で渡します。

*継続児は各保育所受付期間
12月3日(月)～21日(金)
*締め切り前は混雑するので、早めに申し込んでください。

対象者
保護者が共に仕事や病気で、家庭保育ができない児童。入所の必要度の高い児童から順次受け付けます。

申込先
新規の申し込みは、子育て支援課が各保育所へ。継続児は各保育所へ。
なお、現在入所待ちの状態、引き続き入所を希望する人も改めて申し込みが必要です。

後期高齢者医療制度
健康増進課医療係
23 3927

平成20年4月1日から、現行の老人保健制度に代わり、新たに後期高齢者医療制度が始まります。75歳以上の人は、現在加入している国保、被用者資格を喪失し、後期高齢者医療被保険者になります。

後期高齢者医療では、保険料を被保険者一人ひとりが負担することになるので、被用者保険の被扶養者だった人も新たに負担が必要となります。

*被扶養者や所得の低い人は軽減措置があります。
ただし、65歳以上75歳未満の人のうち、一定の障害で認定を受けて老人医療受給者になっている人は、制度開始前に前もって認定の申請を取り下げることで、制度開始当初から後期高齢者医療被保険者の対象にならないことも可能です。

*対象者には別途知らせます。
制度開始当初から後期高齢者医療被保険者にならないことを希望する人は、健康増進課医療係に認定申請

住民基本台帳カード
写真付き住民基本台帳カードは、運転免許証などのように公的な身分証明書として利用できます。

本人が官公署発行の顔写真付き身分証明書を持参した場合は、申請した日に住民基本台帳カードを渡すことができます。

(本庁のみ)
・運転免許証などがない場合は、受付後、自宅へ照会書を送ります。窓口でその照会書と引き換えに住民基本台帳カードを渡します。
注意してください!!

持参物
・顔写真(6ヶ月以内撮影した写真(無帽、正面、無背景、縦4・5センチメートル×横3・5センチメートル))
・手数料500円(交付時に必要)
・認印
・官公署発行の顔写真付きの身分証明書(運転免許証、パスポートなど)
・顔写真付きカードを希望するときは、6ヶ月以内に撮影した写真(無帽、正面、無背景、縦4・5センチメートル×横3・5センチメートル)

申請先
・本庁(観音寺市観光協会)
・各支所(観音寺市観光協会)

申請期間
12月1日(土)から

福祉年金一覧

年金の種類	年金額(円)	備考
身体障害者手帳1・2級	10,000	20歳以上
" 3・4級	8,000	
療育手帳 (A) A (B)	10,000	
" B	8,000	20歳未満
身体障害者手帳1・2級	20,000	
" 3・4級	10,000	
療育手帳 (A) A (B)	20,000	
" B	10,000	精神保健福祉手帳1・2級
精神障害者年金	12,000	
難病者年金	12,000	
遺児年金	12,000	父か母が死亡、または3年以上生死不明の義務教育終了前の児童

*1年以上市内に住み、3月1日現在市内に住所がある人が対象

福祉年金について
左表に該当する人は、福祉年金を受給できます。なお、受給には申請が必要です。

申請先
社会福祉課障害者福祉係
23 3963

申請期間
子育て支援課児童福祉係
23 3962

支給月
3月

申請先
大野原支所福祉保健課
54 5706

申請先
豊浜支所福祉保健課
52 1204



気をつけてください
住宅地などの農薬使用
農林水産課農林係
23 3931

住宅地などで農薬を使用するときは、農薬飛散防止に必要な措置をとりましょう。これは、家庭菜園も含めて、すべての農薬使用者に関係することです。

農薬を使用する場合は、関係法令はもとより、次の点に注意しましょう。

・農薬使用量を減らす努力をしましょう。

・農薬はラベルに記載された内容に従って使用しましょう。

・農薬の飛散防止に最大限の配慮をしましょう。

・農薬の使用履歴を記録し保管しましょう。

・残った農薬や容器は適切な処分を行いましょ。

・農薬に関する情報は、次のURLで見てください。
<http://www.maff.go.jp/nouyaku/>

観音寺市のりあいバス
12月1日(土)から
時刻が変わります
毎日の交通手段として利用してください!

申請先
5センチメートル) 市民課 23 3924

申請先
大野原支所庶務課市民係 54 5704

申請先
豊浜支所庶務課市民係 52 1203

申請先
粟井公民館集合 粟井公民館、粟井川、粟井神社、藤目城跡、山頂、三二四国巡拝、岩鍋池、別所分木、遍路道、徳賢寺、粟井公民館

申請先
観音寺市観光協会 (社)観音寺市観光協会 23 3933

申請先
市民課市民生活係 23-3924

働く意欲のある高齢者の方へ...
就業・就労へのスタッフ

管工事講習会 受講者募集

内容 給排水の配管、水栓取替、家庭用ガス機器等の講習

期間 1月28日(月)～2月1日(金) 5日間

場所 観音寺市大野原中央集会所

対象 健康を考慮する60歳代前半の方

受講料 無料

定員 20名

受付日 12月11日(火)～(申込書により受付)

申込書は最寄りのシルバー人材センター、ホームページにあります。

あなたの働きを生きがいへ変えてみませんか。
シルバー人材センターで働くには、事前に講習会に参加する必要があります。申し込みは、申し込みの40歳以上の健康で働く意欲のある方です。

申込先
(社)観音寺市シルバー人材センター
お問合せ・申込先 24-0419

時 = 日時 所 = 場所 講 = 講師 内 = 内容 対 = 対象 数 = 募集人数 持 = 持参物

種 = 種目 料 = 参加費用 受 = 受付期間 主 = 主催 申 = 申込方法・申込先 問 = 問合せ

相談あれこれ

相談日は、都合により変更することがあります

交通事故相談 ☎23-3924 時12日(水)・26日(水)午前10時～正午 所社会福祉センターふれあい相談室 講弁護士が相談に乗る

人権相談 ☎23-3962 観音寺 時4日(火)午前10時～午後3時 所社会福祉センター／大野原 時4日(火)午前10時～午後3時 所大野原いきいきセンター／豊浜 時11日(火)午前10時～午後3時 所豊浜福祉会館老人談話室

年金相談 ☎0877-62-1661 時19日(水)午前10時～午後3時 所市民会館第4会議室 講香川社会保険事務局善通寺事務所の相談員が相談に乗る 要予約 申香川社会保険事務局善通寺事務所

家庭児童相談 ☎23-3957 時土・日、祝日を除く毎日午前8時30分～午後4時 所社会福祉センター家庭児童相談室

母子自立相談 ☎23-3957 時土・日、祝日を除く毎日午前8時30分～正午 所社会福祉センター家庭児童相談室

児童相談 ☎23-3957 時4日(火)・18日(火)午前10時～午後3時 所社会福祉センター家庭児童相談室 講県の専門相談員が相談にのる 要予約

行政相談 ☎23-3915 時7日(金)・21日(金)午後1時30分～午後4時 所働く婦人の家

家事相談 ☎25-2619 時土・日、祝日を除く毎日午前9時～午前11時、午後1時～午後4時 所高松家庭裁判所観音寺支部

法律相談 ☎25-7773 数相談は先着12人 時11日(火)午前10時～午後3時 所社会福祉センターふれあい相談室 講弁護士が相談に乗る

心配ごと相談 大野原 時6日(木)・20日(木)午前10時～午後3時 所大野原いきいきセンター 問☎54-5714／豊浜 時4日(火)・18日(火)午前10時～午後3時 所豊浜福祉会館老人娯楽室 問☎52-1212

ふれあい福祉相談 ☎25-7773 時土・日、祝日を除く毎日午後1時～午後4時 所社会福祉センターふれあい相談室 講相談員があらゆる相談に乗る

身障相談 観音寺 時6日(木)・20日(木)午前10時～正午 所社会福祉センター身障者会議室 問☎23-3963／大野原 時6日(木)午前10時～正午 所大野原いきいきセンター会議室 問☎54-5706／豊浜 相談員が電話で受付、家庭へ訪問。支所などでの相談もできる 問☎52-1204

高齢者職業相談 ☎23-3949 時土・日、祝日を除く毎日午前8時30分～午後5時 所高齢者職業相談室(働く婦人の家)

福祉人材無料職業相談 ☎25-7773 時土・日、祝日を除く毎日午前9時～午後4時 所社会福祉協議会

少年問題相談やまびこ ☎23-0900 時土・日、祝日を除く毎日午前8時30分～午後5時 所少年育成センター

あさひの家(理学療法)訓練日 ☎23-3963 時9日(日)午前10時～午後3時 所社会福祉センター

市長相談 随時受け付け 要予約 申☎23-3915

消防だより

初期消火の重要性

火が小さいうちに消火活動をすれば、被害を最小限に食い止めることができます。初期消火こそ「落ち着いて行動」しましょう。
火元別初期消火のコツ
油なべ 慌てて水を掛けるのは厳禁。消火器で消すのが原則ですが、直接火元に噴射すると高温の油が飛散

南消防署 24 2 1 1 9

し危険です。薬剤を壁などに当て、鍋の上に雪が降り積もるようなイメージで消火します。
カーテン・ふすま・障子 天井に燃え移らないようにすることが大切。引きちぎったり、けり倒したりして火を天井から遠ざけて消火します。
電気製品 水を掛けると感電する恐れがあります。プラグを

抜き、ブレーカーを落としてから消火します。初期消火に失敗したらすぐに避難し、一度逃げ出したら再び中には戻らないでください。万が一、逃げ遅れた人がいる場合は、消防隊到着後、すぐに知らせましょう。

火災・救急件数

火災	14件
救急	2、056件

あたたかい心ありがとうございます

社会福祉法人 観音寺市社会福祉協議会 10月1日～31日(敬称略)

香典返し

高橋 英雄 = 瀬戸町二丁目	荻田 義博 = 高屋町
濱田フサミ = 伊吹町	山崎 真一 = 観音寺町
業天 文喜 = 新田町	石川 浩 = 大野原町大野原
藤井 直輝 = 柞田町	茨木 良忠 = 大野原町丸井
高橋 薫 = 流岡町	土田 敏行 = 豊浜町和田浜
三谷 秀明 = 室本町	
宮武 敬二 = 中田井町	
大西 文雄 = 柞田町	安藤ヒサエ = 新田町
山川 進一 = 坂本町七丁目	(有)多田組

一般寄付

◆12月の納税◆
固定資産税(3期)
都市計画税(3期)
納付期限 12月25日(火)
納め忘れのないよう、便利な口座振替をぜひ利用してください。

裁判員制度

映画上映会

上映後、裁判員制度について裁判官による解説、疑問や不安に回答するコーナーがあります。
12月9日(日)／午後1時～午後4時
働く婦人の家
所 映画「裁判員 選ばれ、そして見えてきたもの」
解説・質問コーナー
申 数 30人
申 12月9日参加の旨氏名 住所を記載し、はがきまたはFAXで申し込み。後日、入場整理券を送付します。
はがき 〒760 8586
(住所記載不要)
高松地方裁判所
「映画上映会」係あて FAX 087 851 0433
24時間受け付け/標題に「映画上映会」係あてと記入
問 高松地方裁判所総務課 087 851 2191
*土・日、祝日を除く午前8時30分～午後5時15分まで

放送大学で学んでみませんか

平成20年度4月入学生募集!
放送大学は、テレビなどの放送で授業を行う通信制の大学です。
受 12月15日(土)～平成20年2月29日(金)
問 放送大学香川学習センター 087 837 9877
http://www.u-air.ac.jp

犬の放し飼いはやめましょう



犬を放し飼いにすると誤って人をかんでけがを負わせてしまったり、交通事故の原因になったりします。飼うことのできない犬が生まれてくる恐れもあり、放し飼いは「香川県動物の愛護及び管理に関する条例」で、禁じています。犬をひもなどにつないで飼い、散歩のときもひもを離さず、他人に恐怖感を与えないように十分心掛けてください。
問 生活環境課 25 2 6 9 8

今月の人口

(11月1日現在)

人口	65,291人
男	31,381人
女	33,910人
世帯数	23,034世帯



霧の森 交遊館
年末年始29日(土)～1月3日(木)休まず営業!
四国のド真ん中にわき出した泉質抜群の名湯「霧の森温泉」は手軽に楽しめる立ち寄り湯です。
家族や近所の皆さんと天然温泉を楽しんでください。
入浴時間
問 午前10時～午後9時(礼止め午後8時30分)
霧の森 交遊館
四国中央市新宮町馬立 4 4 9 1 1
0896 723 1111

Library News 図書館だより

休館日 中央図書館 3・10・17・18・19・25日
大野原図書館 3・10・11・12・17・23・24・25日
豊浜図書館 3・4・5・10・17・23・24・25日
は蔵書点検のための休館
年末年始のため12月29日(土)から1月3日(木)まで休館します

中央図書館行事予定
おはなし会 1日(土) 午後1時30分～午後2時10分
22日(土) 午後1時30分～午後2時10分
つぼみ愛書会12月例会 14日(金) 午後1時30分～
沢木耕太郎著 深夜特急 4(新潮文庫)
図書館講座(古典を読む会「徒然草」+日本語講座) 22日(土) 午前9時50分～午前11時20分
市内小・中学生読書感想文発表会 22日(土) 午前10時～ 多目的ホール

大野原図書館行事予定
おはなし会 8日(土) 午後2時～午後3時30分
古典文学講座 15日(土) 午前9時30分～午前11時30分

豊浜図書館行事予定
工作教室 1日(土) 午後1時30分～午後2時30分
(牛乳パックで羽子板を作って遊ぼう!)
おはなし会 15日(土) 午後1時30分～午後2時
(紙芝居「サンタさんはおおいそがし」ほか)
中央図書館 ☎23-3960 大野原図書館 ☎54-5715 豊浜図書館 ☎52-1206

新刊



リサとサンタクロース

アン・グットマン ぶん
ゲオルグ・ハレンスレーベン 挿
ブロンズ新社



絵てがみ年賀状 子年編

増田美恵子 / 監修
エム・ピー・シー