



# かんおんじ

2006 / 平成18年 7 July



元気に  
水の掛け合い  
(柞田小学校)

目次

心と身体のリフレッシュに「いきいき健康ひろば」	2・3
第41回銭形まつり	4・5
合併記念事業が決定	6・7

編集と発行 観音寺市役所政策部秘書課 23-3915

ホームページURL http://www.city.kanonjigawaga.jp/

携帯電話ホームページURL http://www.kanonji.jp/

7月 保健カレンダー							健康増進課保健係 ☎23-3964 大野原支所福祉保健課 ☎54-5706 豊浜支所福祉保健課 ☎52-1204 社会福祉課地域包括支援センター ☎23-3968
日	月	火	水	木	金	土	
<b>医</b> 休日当番医 <b>歯</b> 休日当番歯科医 <b>薬</b> 休日当番調剤薬局 <b>保</b> 保健センター	<b>常</b> 常盤総合コミュニティセンター <b>い</b> 大野原いきいきセンター <b>ふ</b> 豊浜ふれあい会館 <b>豊</b> 豊浜福祉会館	<b>伊</b> 伊吹公民館 <b>愛</b> 愛育会行事 <b>明</b> 明星町集会所				<b>1</b> <b>献</b> 献血 <b>サ</b> サティ観音寺店 10:00~12:00 13:00~15:30 <b>愛</b> 絵本読み聞かせ会 10:00~12:00	
<b>2</b> <b>医</b> クリニック池田 植田町 ☎23-1500 <b>歯</b> 多田歯科医院 出作町 ☎25-3247 <b>薬</b> ファーマシー観音寺薬局 植田町 ☎57-6860 快生堂豊浜調剤薬局 豊浜町 ☎56-3260	<b>3</b> <b>保</b> 健康相談 9:00~11:30 自由あそび 9:30~11:30	<b>4</b> <b>い</b> リハビリ教室 9:30~11:30 びよびよクラブ 9:30~11:30 育児相談 9:30~11:30 <b>献</b> 献血 市役所 10:00~14:30 下水浄化センター 15:15~16:00	<b>5</b> <b>保</b> 健康みどりの会 9:00~12:00 <b>い</b> びよびよクラブ 9:30~11:30	<b>6</b> <b>い</b> リハビリ教室 9:30~11:30 健康栄養相談 13:30~15:30 <b>ふ</b> ふれあい広場 9:30~11:30	<b>7</b> <b>保</b> 自由あそび 9:30~11:30 <b>い</b> もくもくレッスン 10:00~11:30 健康栄養相談 13:30~15:30 <b>豊</b> 健康相談 9:00~11:00	<b>8</b> 	
<b>9</b> <b>医</b> 西山整形外科医院 古川町 ☎25-0107 <b>歯</b> 中井歯科医院 大野原町 ☎54-2147 <b>薬</b> こまつ薬局古川 古川町 ☎56-0555 ひまわり調剤薬局三豊 豊浜町 ☎52-5100	<b>10</b> <b>保</b> 育児相談 9:30~11:30 自由あそび 9:30~11:30 骨密度測定 要予約 13:30~15:00	<b>11</b> <b>い</b> リハビリ教室 9:30~11:30 びよびよクラブ 9:30~11:30 <b>豊</b> 転倒予防教室 シニアエアロビクス 13:30~15:00	<b>12</b> <b>伊</b> 健康相談 9:30~12:00 <b>い</b> びよびよクラブ 9:30~11:30 <b>献</b> 献血 いきいきセンター 10:00~15:00	<b>13</b> <b>い</b> リハビリ教室 9:30~11:30 <b>ふ</b> ふれあい広場 9:30~11:30 <b>い</b> いきいき体操 10:00~11:00 <b>保</b> 操体法教室 13:30~15:30	<b>14</b> <b>保</b> 自由あそび 10:00~12:00 3か月児健康診査 旧観音寺市H16年 明生まれ 13:30~14:30 健康相談 13:30~15:00	<b>15</b> 	
<b>16</b> <b>医</b> おぎきどもクリニック 柞田町 ☎24-6789 <b>歯</b> 観音寺町(七間橋) ☎25-3069 <b>薬</b> サンシャインスター薬局 柞田町 ☎57-5315 姫浜調剤薬局 豊浜町 ☎52-1733	<b>17</b> <b>医</b> 香川井下病院 大野原町 ☎52-2215 <b>薬</b> ヤマニ薬局 昭和町一丁目 ☎23-0502 快生堂豊浜調剤薬局 豊浜町 ☎56-3260 ヒロ調剤薬局 大野原町 ☎56-3193	<b>18</b> <b>保</b> 10か月児健康診査 旧観音寺市H17年 明生まれ 13:30~14:30 <b>い</b> リハビリ教室 9:30~11:30 びよびよクラブ 9:30~11:30 大野原検診(胃がん) 8:30~10:30 <b>薬</b> 茶話会 10:00~12:00	<b>19</b> <b>保</b> 3歳児健康診査 旧観音寺市H16年 明生まれ 13:30~14:30 <b>い</b> びよびよクラブ 9:30~11:30 大野原検診(胃がん) 8:30~10:30	<b>20</b> <b>ふ</b> 育児相談 9:30~11:30 ふれあい広場 9:30~11:30 <b>い</b> 大野原検診(胃がん) 8:30~10:30 大野原検診(基本健診) 9:00~11:30 13:00~15:00 <b>豊</b> 操体法教室 13:30~15:30	<b>21</b> <b>保</b> 自由あそび 9:30~11:30 <b>豊</b> 健康相談 9:00~11:00 <b>い</b> 大野原検診(胃がん) 8:30~10:30 大野原検診(基本健診) 9:00~11:30 13:00~15:00	<b>22</b> 	
<b>23</b> <b>医</b> 業天医院 豊浜町 ☎52-3636 <b>歯</b> 藤村歯科医院 大野原町 ☎54-2274 <b>薬</b> ふじや薬局本店 観音寺町(青柳) ☎25-2884 ケアイ薬局 豊浜町 ☎52-1818	<b>24</b> <b>保</b> 自由あそび 9:30~11:30 骨密度測定 要予約 10:00~11:30 <b>い</b> 大野原検診(胃がん) 8:30~10:30 大野原検診(基本健診) 9:00~11:30 13:00~15:00	<b>25</b> <b>豊</b> 転倒予防教室 シニアエアロビクス 13:30~15:00 <b>い</b> 大野原検診(胃がん) 8:30~10:30 大野原検診(子宮がん) 13:00~15:00 大野原検診(マンモ) 8:00~10:30 大野原検診(基本健診) 9:00~11:30 13:00~15:00	<b>26</b> <b>伊</b> 健康相談 9:30~12:00 <b>保</b> 1歳6か月児健康診査 旧観音寺市 H17年 明生まれ 13:30~14:30 <b>い</b> 大野原検診(胃がん) 8:30~10:30 大野原検診(子宮がん) 13:00~15:00 大野原検診(マンモ) 8:00~10:30 大野原検診(基本健診) 9:00~11:30 13:00~15:00	<b>27</b> <b>ふ</b> ふれあい広場 9:30~11:30 <b>い</b> 大野原検診(胃がん) 8:30~10:30 大野原検診(子宮がん) 13:00~15:00 大野原検診(マンモ) 8:00~10:30 大野原検診(基本健診) 9:00~11:30 13:00~15:00	<b>28</b> <b>保</b> 自由あそび 10:00~12:00 <b>い</b> 大野原検診(胃がん) 8:30~10:30 大野原検診(子宮がん) 13:00~15:00 大野原検診(マンモ) 8:00~10:30 大野原検診(基本健診) 9:00~11:30 13:00~15:00	<b>29</b> <b>い</b> 大野原検診(子宮がん) 13:00~15:00 大野原検診(マンモ) 8:00~10:30	
<b>30</b> <b>医</b> 石川医院 大野原町 ☎54-5511 <b>歯</b> 高田歯科医院 観音寺町(七間橋) ☎25-3308 <b>薬</b> 小松薬局 本大町 ☎25-0116 第健調剤薬局 豊浜町 ☎56-5477 ひまわり調剤薬局大野原 大野原町 ☎56-4120	<b>31</b> <b>保</b> 自由あそび 9:30~11:30 <b>い</b> 3か月児健康診査 大野原町 豊浜町H16年 明生まれ 15:00~15:30					<b>いきいき健康ひろば</b> 運動器具を使って 健康づくり・体力づくりを しましょう! <b>い</b> 火・日曜日 9:00~12:00 13:00~16:00	

対象月の健康検査日に体調不良などで受診できない場合は、上記の問い合わせ先までご連絡してください。

休日当番は、都合により変更することがあります。

7月 夢がある!! 観音寺けいりん

第15回寛仁親王牌競輪場外 世界選手権記念トーナメント(前橋)	防府S級シリーズ場外 スポニチ金杯争奪戦
1⊕ 2⊕ 3⊕ 4⊕	6⊕ 7⊕ 8⊕
開設56周年記念松阪競輪場外 蒲生氏郷王座競輪	開設56周年記念弥彦競輪場外 ふるさとカップ
9⊕ 10⊕ 11⊕ 12⊕	13⊕ 14⊕ 15⊕ 16⊕
広島S級シリーズ場外 国際競輪レース	函館サマーナイトフェスティバル場外 前売りのみ
17⊕ 18⊕ 19⊕	21⊕ 22⊕
久留米S級シリーズ場外 第6回戸上守杯争奪戦	開設56周年記念福井競輪場外 不死鳥杯
23⊕ 24⊕ 25⊕	29⊕ 30⊕ 31⊕ 8/1⊕
テレホン 実況 0180-998-841・842 サービス 案内・結果 0180-998-843・844	

### へんろ道の みちしるべ

植田町の植田天満宮境内にあります。元は、今と違う場所に建てられていたようです。みちしるべの正面には「従は下植田松」とあり、右側面には「丸亀江五里半 金毘羅江四里半 川之江四里」、左側面には「琴弾山道二十五丁 観音寺町 迄十五丁・・・」、裏面には「弘化三丙午年九月建之」の文字が刻まれています。(弘化三年は1846年)

# 心と身体のリフレッシュに「いきいき健康ひろば」



いつまでも楽しく快適に生活していくためには、健康でなければいけません。健康を維持したり、高めていくためにも日々の健康づくりが大切です。健康づくりを手助けする「ひろば」や「教室」を上手に利用して皆さんの健康づくりに役立ててみませんか。

大野原いきいきセンターにある「いきいき健康ひろば」は皆さんの健康づくりや仲間づくりの場です。ここでは、トレッドミル（ウォーキング）・リカベンントバイク（自転車こぎ）など9台

り、健康状態を確認することができます。

利用者は、若い人からお年寄りまで年齢も幅広く、皆さんは口々に「ここに来て人と話をするのが一番のリフレッシュです。その上、身体を動かして健康を維持できればますますいいのでは」と話していました。「ひろば」に来る事で知り合いが増え、話の輪が広がるなど楽しみ方もいろいろです。

だれが利用できるの？

市内に住んでいる人ならだれでも利用できます。心と身体のリフレッシュや健康づくりのために自分の都合のいい時間に利用してください。

いつ利用できるの？

毎週火～日曜日/午前9時～午後1時/午後4時

どんなことができるの？

リフレッシュのために！

マッサージ機4台・クルクルスリム2台・ヘルストロム8台など

健康維持のために！

時～正午・午後1時～午後4時  
月曜・祝日休み



トレッドミル（ウォーキング）・リカベンントバイク（自転車こぎ）など9台



器具の使い方がわからないときは？

係員がいるので気軽に声を掛けてください。

テレビ体操って？

「タオル体操」としやもじを使った「ずんどこ節」の体操です。簡単に楽そうに見えるけれど、腕を上げたり体をひねったり、また筋を伸ばしたりするので筋力がつきません。一人では長続きしません、ここでは、みんなと一緒にするので楽しく毎日続けることができます。



午前9時半からと午後2時半からの一日2回、約30分程度実施しています。

いきいき体操って？

お手玉などを使った、だれにでもできる体操です。

毎月第4木曜日/午前10時～午前11時  
日時の変更あり

講 県コミュニティスポーツ指導者 柘植弥恵子先生

ほかにどんな教室があるの？

操体法教室

呼吸に合わせて痛みのない方向にゆつくりと体を動かすなどして体のバランスを整えます。

対 肩こりがとれない、腰やひざが痛いなどの悩みがある人

時 午後1時30分～午後3時30分

所 保健センター・毎月第2木曜日/大野原いきいきセンター、または豊浜福祉会館・奇数月第3木曜日

各会場ごとにその都度申し込みが必要



転倒予防教室・シニアエアロビクス

セラバンド・フィットネスボール・タオル・マットなどを使ったシニアのためのエアロビクス

対 65歳以上（介護保険の認定を受けていない人）

所 豊浜福祉会館

9月に教室（後期）の申し込みがありますので、申し込みください。

健康みどりの会

ウォーキングなどの運動で仲間と一緒に健康づくりに取り組んでいます。

対 市内に住んでいる人ならだれでも

時 毎月第1水曜日/午前9時～

申し込みが必要です

所 保健センター

「元気な人も家でずっといるより、ここに来てみんなと話をしながら無理のない程度に体を動かすことが、健康でいるためには大事。もっとたくさんの人に利用してほしい」と係員の西野さんが話してくれました。

皆さん、日常生活にうまくこの「ひろば」や「教室」を取り入れて、健康づくりや身体の癒やしに役立ててみてはいかがでしょうか。



柘田町 大西美佐子さん（右）  
高橋智恵子さん（左）

最初、3月末ごろに友だちから聞いて来ました。農繁期は忙しくて来ることができなかったけれど、レタス・田植えが終わって一段落ついたので、最近は毎日来ています。今は稲刈りまでの充電期間で、ここに来てリフレッシュしています。お昼ごはんを食べ終わってから、二人で車で来ています。体操したり、マッサージをしたり、来ている人と話をしたり、ここでは笑うことが多く、家でのよりずっと楽しいですよ。

## まつり開催中の交通規制について



お願い  
決められた場所以外には絶対に  
駐車しないでください。

交通規制  
16日(日)・17日(海の日)

### 有明会場

16日(日) 正午～午後10時30分  
17日(海の日) 午前7時～正午

● 車両一方通行 A～D  
● 駐車禁止 B～C、A～D、E～F  
● 歩行者用道路

17日(海の日)

### 上市会場

正午～午後9時30分

### 駅通り会場

小公園～藤田GS  
午前8時～午前零時  
藤田GS～郵便局  
正午～午後9時30分  
● 歩行者用道路

市民が作り、市民が楽しむ、市民のためのまつり

# 合併記念事業 第41回 銭形まつり

7月 15日(土)・16日(日)・17日(海の日)

大野原・豊浜との合併で新しくなった観音寺市。大きくなった市民の輪にふさわしく、より魅力ある銭形まつりを企画しました。さあ、みんなで参加しましょう!!

## THE ZENIGATA LIVE



15日(土) 午後4時40分～午後10時  
有明グラウンド特設ステージ

ゲスト Toshie & The Blues Road

ボーカル 根岸季衣(女優)  
青春デンデケデケデケの主人公(ちっくん)の母親役

ドラムス 宇賀啓祐氏(観音寺市出身)

ゲスト 芦原すなおとザ・ロッキングホースメン

## さあ、当たりハマグリを探そう!

### 銭あさり大会

17日(海の日) 午前8時30分～  
午前10時30分

有明浜海水浴場

賞金引き換え時間 午前8時30分～午前10時40分

当たり本数 約1,000本

### 銭形やたい村

15日(土) 午後3時～午後10時  
有明グラウンド

16日(日) 午前10時～午後10時  
有明グラウンド

17日(海の日) 正午～午後10時  
セントラルパーキング

### 第11回 銭形踊りコンテスト

16日(日) 午後1時～ ファーストラウンド  
午後7時30分～ ファイナルラウンド  
有明グラウンド特設ステージ

### 花火 約25分間

16日(日)  
午後9時15分ごろ～  
財田川河口

県内外のチームがファイナルラウンド進出を目指し競うファーストラウンド。ファイナルラウンドでは、照明効果抜群の中でグランプリを競います。

### 銭形よさこい2006



17日(海の日) 午後1時～午後10時  
午後1時30分～  
踊り開始

上市商店街  
駅通り商店街  
中洲本通商店街

伝統の総おどりと熱気のあるよさこいと一緒に  
ボリュームアップ。踊り子さんから「銭鈴」を  
もらおうと幸せなことがやって来る!!

参加連の数により開始時間などが変わることがあります。



### 公式ガイドブック販売

出場連など銭形まつりのことが分かります

料金 1冊 100円

販売場所 観音寺商工会議所

販売時期 7月上旬以降販売予定

事業名	事業内容	事業主体
海からふるさと再発見 (伊吹島ハイキング)	<p><b>会場</b> 伊吹島内</p> <p><b>実施日</b> 7月23日(日)、8月6日(日)</p> <p><b>持参物</b> 弁当、飲み物、帽子、歩きやすい靴</p> <p><b>参加費</b> 200円</p> <p><b>募集人員</b> 各30人</p> <p><b>日程</b> 午前7時50分の船で観音寺港を出発し、午後1時30分の船で伊吹島を後にする。</p>	伊吹島を愛する会 29-2111 E-mail:ibuki@city.kanonji.lg.jp
野外コンサート	<p><b>会場</b> 一の宮海岸</p> <p><b>実施日</b> 7月29日(土)</p> <p><b>内容</b> 真夏の空の下、一の宮海岸芝生広場特設ステージにて野外コンサートを実施する。音楽を通じて、市民間の交流の場を提供する。</p>	豊浜町商工会青年部 52-2536
第20回柞田・木之郷72時間ソフトボール大会	<p><b>会場</b> 柞田小学校屋外運動場</p> <p><b>実施日</b> 8月12日(土)~15日(火)</p> <p><b>内容</b> 地域間や世代間の親ばくを目的として、新市全域を対象にした交流のソフトボール大会を実施する。</p>	柞田・木之郷ソフトボール協会
観音寺市中学校軟式野球大会	<p><b>会場</b> 総合運動公園</p> <p><b>実施日</b> 9月9日(土)</p> <p><b>内容</b> 市内の4校で、トーナメント方式により野球大会を開催し、中学校間の交流を深めるとともに生徒の心身の育成を図る。来年以降も継続して開催するためのきっかけとする。</p>	観音寺市中学校軟式野球大会実行委員会
太鼓の音で「人の輪」を広げよう	<p><b>会場</b> 大野原中央公園および大谷やすらぎ公園</p> <p><b>実施日</b> 11月3日(祝)</p> <p><b>内容</b> 合併記念の垂れ幕をした太鼓台を広告塔として、公募の市民や子ども会が協力して運行する。各会場では、和太鼓、マーチングバンド、金管バンドが演奏を披露する。</p>	太鼓の音で「人の輪」を広げよう実行委員会
プチシェフコンテスト	<p><b>会場</b> 観音寺商工会議所</p> <p><b>実施日</b> 11月5日(日)</p> <p><b>内容</b> 地産物を食材として、地域に根差した料理を市内の子どもたちがつくる。審査の時間を利用して食文化の講演会を開催する。</p>	観音寺商工会議所青年部
市章を描こう	<p><b>会場</b> 未定</p> <p><b>実施日</b> 11月12日(日)</p> <p><b>内容</b> 市民参加により、人文字による大きな市章を描く。上空から航空写真を撮り、市役所など公共の場所に掲示し、広報紙にも掲載する。参加者には無料で写真を配布する。</p>	社団法人みとよ青年会議所
ふるさとが広がった！ ふるさとまち歩き	<p><b>会場</b> 市内5カ所</p> <p><b>実施日</b> 11月12・26日(日)、平成19年2月18日(日)、3月4・18日(日)</p> <p><b>内容</b> 合併により広がった「ふるさと」をそれぞれ訪問し、各地域で対話と見学会を開催することで新しい「ふるさと」を再認識する。</p>	豊浜町コミュニティ協議会まちづくり委員会
ニュー音を観るまちコンサート	<p><b>会場</b> 市民会館大ホール</p> <p><b>実施日</b> 11月23日(祝)</p> <p><b>内容</b> 各種のバンドが同じステージでライブ演奏を行うことにより、新「音を観るまち観音寺」を盛大に演出するコンサートを開催する。直木賞作家の芦原すなお氏をゲストに招く。</p>	ニュー音を観るまちコンサート実行委員会
市民文化交流の祭典	<p><b>会場</b> 市民会館大ホールほか</p> <p><b>実施日</b> 11月25日(土)</p> <p><b>内容</b> 細川元首相夫妻および京極高洋氏を招き、市民交流サミットを開催する。「狂言」和泉元弥氏、「雅楽」原笙子一門による公演を実施する。市内各所の拠点では巡回ウォークラリーを実施する。</p>	中四国まんじ地域交流協会
読書感想文発表会 お正月リース作り	<p><b>会場</b> 中央図書館多目的ホール</p> <p><b>実施日</b> 12月17日(日)</p> <p><b>内容</b> 小・中学生の夏休みの宿題である読書感想文の中から優秀作品を選出し、発表していただく。読書に関する講演会を開催する。発表会終了後に、お正月のリースを作る。</p>	おはなし喫茶スマイルの会

# 平成18年度 合併記念事業が決まりました

新「観音寺市」の誕生を盛大に祝うとともに、新市一体感の醸成を目的とする合併記念事業(イベント)が決定しました。公募事業は、ことしの1月から3月までの一般公募に応募のあった事業の中から、市民の皆さんによる観音寺市合併記念事業検討委員会において採択されたものです。多くの皆さんが参加して、相互の交流を深めてください。

## イベント一覧

注意：一部内容および実施時期が変更になることがあります

事業名	事業内容	問い合わせ先
豊浜総合体育館オープン記念イベント中田久美バレーボール教室&トークショー	<p><b>会場</b> 豊浜総合体育館</p> <p><b>実施日</b> 6月18日(日)</p> <p><b>内容</b> 元全日本バレーボール選手を招いて、バレーボール教室およびトークショーを実施する。イベントを実施することで同体育館での利用率の向上を図る。</p>	市民スポーツ課 23-3941
銭形まつり	<p><b>会場</b> 有明グラウンドおよび商店街</p> <p><b>実施日</b> 7月15日(土)~17日(祝)</p> <p><b>内容</b> 「市民による、市民のためのまつり」として開催し、観光客の誘致を図り、産業・文化の発展の一助とする。今回は、合併記念の冠事業とし、市民相互の親ばくにも寄与する。</p>	銭形まつり実行委員会 25-3073
もりのコンサート	<p><b>会場</b> 旧五郷小学校屋内運動場</p> <p><b>実施日</b> 9月4日(月)</p> <p><b>内容</b> この春に廃校となった五郷小学校にアテフ・ハリム氏を招いてバイオリンコンサートを開催する。この地から新市全体に芸術・文化を発信する。</p>	生涯学習課 23-3943
萩まつり	<p><b>会場</b> 萩の丘公園内</p> <p><b>実施日</b> 9月23日(祝)</p> <p><b>内容</b> 大野原町を代表する「萩」の花を用いてイベントを開催し、地域の振興を図る。今回は、合併記念の冠事業として開催し、市民相互の融和も目的とする。</p>	萩まつり実行委員会 54-5707
「くらしと読書」講演会	<p><b>会場</b> 中央図書館多目的ホール</p> <p><b>実施日</b> 10月28日(土)</p> <p><b>内容</b> 図書館情報大学名誉教授竹内慈氏を講師に招き、文化意識の高揚および読書の大切さを再認識するための講演会を開催する。</p>	中央図書館 23-3960
市民スポーツ祭り	<p><b>会場</b> 総合運動公園</p> <p><b>実施日</b> 10月29日(日)</p> <p><b>内容</b> タレントを招いて軽スポーツやゲームを実施し、親子のふれあいの場を提供する。市民へのスポーツ活動の普及と健康増進を図る。</p>	市民スポーツ課 23-3941
ふるさとフェスタ(仮称) 計画中	<p><b>会場</b> 競輪場内</p> <p><b>実施日</b> 11月ごろ</p> <p><b>内容</b> 各地域に伝わる郷土料理を一堂に会し、正しい食生活の普及、定着を図る。特産品展を同時開催し、新市の貴重な特産品を市の内外に広める。</p>	健康増進課・商工観光課・農林水産課
ベートーベン第九演奏会 in観音寺	<p><b>会場</b> 市民会館大ホール</p> <p><b>実施日</b> 12月17日(日)</p> <p><b>内容</b> 合唱団員を一般公募し、市民自らが「第九」を歌い、聴くことによって新市の誕生を盛大に祝う。</p>	生涯学習課 23-3943

ご存じですか？

# 防災情報メール

企画課危機管理係 23-3917

皆さん防災に関するメール配信サービスをご存じでしたか？携帯電話で防災情報を受信（メール配信サービス）するには、次の2つの方法があります。

- 香川県避難情報伝達システム…避難勧告などの避難情報を提供
  - 観音寺市防災情報メール…気象情報、避難情報などの情報を提供（避難情報は、  
・ どちらも同じ内容の情報を提供）
- 今回は、  
の観音寺市防災情報メールの新規登録手順を紹介します。

## 【登録を始める前に…】

迷惑メール防止対策などでドメイン指定をしている人は、指定を設定する必要があります。

（ドメインとはメールアドレスの@から右の部分指します）

- ・ドメイン指定受信を行っている場合は「@city.kanonji.lg.jp」を指定
- ・アドレス指定受信を行っている場合は「kikaku@city.kanonji.lg.jp」を指定
- ・モードメールのみの受信を行っている場合は「解除」を行う（docomの場合）

## 【登録開始】

下のURLで登録画面にアクセスしてください。

（右記のQRコードでもアクセス可能です）

<https://once.df-solas.jp/~rtcds/i/mem/?svcd=341001>

注1 docom au vodafoneとも共通ですが、機種によって登録画面が表示されるまでに多少の時間がかかる場合があります。

注2 登録とメール受信のために掛かる通信費などの費用は、利用者負担です。



（登録用QRコード）

登録画面が表示されたら、「次へ」をクリック

両方とも同じアドレスを入力し、「次へ」をクリック（パソコンメールは不可）

氏名を入力（必須）し、「次へ」をクリック

防災情報が欲しい地域にチェックをつけ、「次へ」をクリック（一斉は必須）

登録確認が表示されたら、「登録」をクリック

登録完了です。（登録完了メールが自動的に届きます）

の登録完了画面が表示されたのに、登録完了メールが届かない場合は、上記の【登録を始める前に…】に従って、設定確認をしてください。

# 市職員を募集します

秘書課人事係 23-3915

厳しい財政状況にありますが、行財政改革を推進するなかで、将来の職員構成などを考慮し、職員採用試験を実施します。募集要領は次のとおりです。

試験区分	採用人数(予定)	受験資格
一般事務	7人	昭和52年4月2日以降に生まれた人 日本国籍を有する人
建築	1人	昭和52年4月2日以降に生まれた人で、 建築系学科を卒業、または平成19年3月31日までに卒業見込みの人 日本国籍を有する人
土木	1人	昭和52年4月2日以降に生まれた人で、 土木系学科を卒業、または平成19年3月31日までに卒業見込みの人 日本国籍を有する人
社会福祉士	1人	昭和52年4月2日以降に生まれた人で、 社会福祉士資格を有する、または平成19年3月31日までに取得できる見込みの人 日本国籍を有する人

受付日時・場所

- ・8月1日(火)～15日(火) / 午前8時30分～午後5時15分(土・日曜日は除く)
- ・秘書課(本庁3階)に直接提出または郵送  
郵送の場合は、8月15日(火)当日消印有効  
〒768-8601 観音寺市政策部秘書課人事係  
(住所の記載不要)

試験案内、試験申込書配布日時・場所

- ・7月3日(月)から配布開始
- ・総合案内所(本庁1階)、秘書課  
大野原支所庶務課、豊浜支所庶務課  
電話、電子メールでの請求は、一切受け付けません  
(市ホームページから申込書等をダウンロードできます)

第1次試験日

- ・9月17日(日)

詳しくは、市ホームページをご覧ください

<http://www.city.kanonji.kagawa.jp/>

# 架空請求のはがきにご用心!!

最近、国民健康保険庁をかたった督促状が届いています。はがきの内容は全くのデタラメ!! 不安を駆り立てるような言葉を使って、お金をだまし取ろうとしています。このようなはがきが届いても無視することが一番です。問い合わせ先には絶対に連絡しないでください。

\*「国民健康保険庁」という公的な機関は存在しません。

なお、困ったときや不安なときは、下記にご連絡ください。

- 商工観光課 23-3933
- 西讃県民センター 25-5135

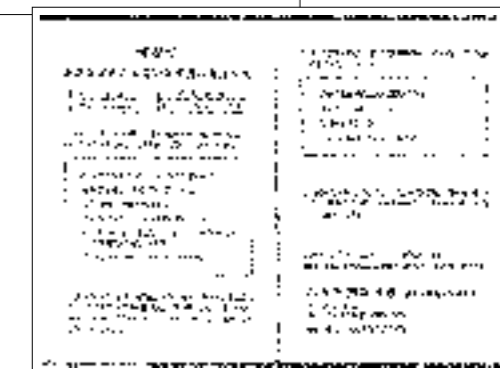
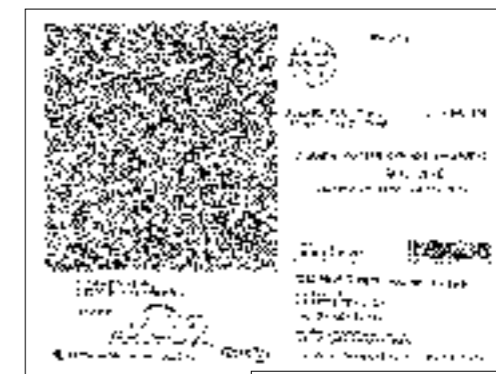

# 水道事業の公表

水道局 ☎ 25-5211

## 平成18年度経営方針

本年度は、給水戸数2万2,905戸、年間総給水量932万6,000m<sup>3</sup>、1日平均給水量2万5,551m<sup>3</sup>を予定しています。

主な事業としては、水資源の確保と安定供給を図るため、県道観音寺池田線、市道側道上出本大線、市道曼陀支線、市道船岡線などで配水管布設工事を計画しています。

また、そのほかに未給水箇所や水圧低下地区、および道路改良・下水道事業などに伴う配水管布設工事を計画しています。



## 平成17年度合併後の状況

平成17年10月11日から平成18年3月31日までの水の使用量は、375万8,717m<sup>3</sup>です。

また、平成17年度合併後の収支状況は下表のとおりです。

(消費税抜き、単位：千円)

		合併後
収	給水収益	768,610
	受託工事収益	13,268
	分担金その他	14,138
	合計	796,016
支	人件費	139,251
	動力費	19,505
	薬品費	1,161
	受水費	162,146
	減価償却	161,990
	資産減耗	5,982
	支払利息	75,943
出	物件費	135,927
	その他	19,010
	合計	720,915

## 地方債の現在高 (単位：千円)

区分	現在高	区分	現在高
一般会計	25,197,385	3 その他	7,126,030
1 普通債	17,644,485	(1)臨時財政特例債	187,342
(1)総務	1,705,598	(2)減収補てん債	298,672
(2)民生	464,213	(3)減税補てん債	1,664,171
(3)衛生	1,816,558	(4)臨時税収補てん債	271,948
(4)農林水産	888,752	(5)臨時財政対策債	4,581,994
(5)商工	144,136	(6)水道会計出資債	121,903
(6)土木	6,795,325	特別会計	11,026,529
(7)公営住宅	1,451,556	競輪事業債	787,314
(8)消防	178,200	航路事業債	94,260
(9)教育	4,200,147	簡易水道事業債	5,431
2 災害復旧債	426,870	公共下水道事業債	8,888,640
(1)厚生労働	800	農業集落排水事業債	412,884
(2)農林水産	62,710	産業団地造成事業債	838,000
(3)土木	294,560	合計	36,223,914
(4)教育	9,000		
(5)その他	59,800		

## 特別会計予算の収支状況 (単位：千円)

会計名	予算現額	収入済額A	支出済額B	A - B
競輪事業	9,170,000	7,175,382	7,262,916	87,534
国民健康保険事業	4,395,289	3,227,463	3,228,300	837
国民健康保険伊吹診療所	35,400	27,327	27,497	170
老人保健事業	5,390,891	4,376,296	4,541,916	165,620
介護保険事業	2,456,000	1,848,603	1,916,395	67,792
介護サービス事業	12,359	7,851	10,064	2,213
居宅介護支援事業	4,314	3,979	2,027	1,952
航路事業	78,000	74,315	53,814	20,501
豊田財産区	5,018	5,028	188	4,840
粟井財産区	17,096	17,090	58	17,032
一ノ谷財産区	367	378	148	230
粟井坂瀬山林	35,308	36,735	544	36,191
田野々地区簡易水道事業	5,000	4,322	2,718	1,604
公共下水道事業	2,197,000	502,776	1,285,421	782,645
農業集落排水事業	31,900	31,881	18,279	13,602
健康交流施設「おおのはら」管理運営事業	27,846	21,346	20,750	596
産業団地造成事業	1,042,800	583	629,175	628,592
合計	24,904,588	17,361,355	19,000,210	1,638,855

更生保護相談所開設  
と き 7月14日(金)  
ところ 午前9時～正午  
社会福祉センター  
身障者会議室

この運動が地域に根差して市民の間に定着し、犯罪や非行のない明るい社会になるよう地域に理解と協力の輪を広げましょう。

ます。青少年の非行・犯罪の防止・犯罪非行少年の更生と社会復帰が真に実行のあるものにするため、家庭や職場・学校・地域社会などの人々が自分自身の問題として考え、理解と協力することが大切です。

## 市有財産の状況

基金	行政財産	調整額	3,229,776千円
一般会計財政調整基金	土地	収入額	2,401,817千円
減債基金	建物	(収入額は市税収入済額より県税相当額を控除した額)	
庁舎改築整備基金		徴収率	74.4%
地域振興基金		1人当たり市税負担額	49千円
ふるさと創生基金		(行政区内人口 66,485人)	
中山間ふるさと水と土保全対策基金		1世帯当たり市税負担額	139千円
地域福祉基金		(行政区内世帯数 23,211世帯)	
「柴川清」教育振興基金			
学校施設整備基金			
文化振興基金			
職員退職手当基金			
競輪場施設改善等基金			
国民健康保険財政調整基金			
介護保険給付費準備基金			
田野々地区簡易水道財政調整基金			
健康交流施設「おおのはら」施設管理整備基金			
土地取得基金			

## 市税の状況

普通財産	調整額	3,229,776千円
土地	収入額	2,401,817千円
(うち財産区山林)	(収入額は市税収入済額より県税相当額を控除した額)	
建物	徴収率	74.4%
	1人当たり市税負担額	49千円
	(行政区内人口 66,485人)	
	1世帯当たり市税負担額	139千円
	(行政区内世帯数 23,211世帯)	



## 一般会計予算の収支状況

歳入	(単位：千円)			歳出	(単位：千円)		
	款	予算現額 A	収入済額 B		収入比率 B/A(%)	款	予算現額 A
市税	2,432,702	2,447,286	100.6	議会費	89,750	84,363	94.0
地方譲与税	287,828	309,905	107.7	総務費	1,838,649	1,591,935	86.6
利子割交付金	21,150	23,864	112.8	民生費	3,843,973	2,260,450	58.8
配当割交付金	10,770	15,250	141.6	衛生費	1,262,602	985,690	78.1
株式等譲渡所得割交付金	11,881	30,732	258.7	農林水産業費	912,482	547,973	60.1
地方消費税交付金	297,700	302,473	101.6	商工費	197,917	132,620	67.0
自動車取得税交付金	81,774	97,897	119.7	土木費	1,823,426	1,173,524	64.4
地方交付税	2,018,436	1,744,699	86.4	消防費	348,797	239,946	68.8
交通安全対策特別交付金	6,290	5,140	81.7	教育費	1,850,844	1,291,491	69.8
分担金及び負担金	187,323	163,307	87.2	災害復旧費	2,545,411	857,628	33.7
使用料及び手数料	177,358	170,700	96.2	公債費	1,454,458	1,423,012	97.8
国庫支出金	4,663,333	2,127,986	45.6	諸支出金	24,264	24,007	98.9
県支出金	1,282,150	605,358	47.2	予備費	62,073	0	0.0
財産収入	13,268	18,315	138.0	歳出合計	16,254,646	10,612,639	65.3
寄附金	136	0	0.0				
繰入金	1,208,267	951,940	78.8				
諸収入	928,980	952,540	102.5				
市債	2,625,300	1,755,600	66.9				
歳入合計	16,254,646	11,722,992	72.1				

犯罪者や非行少年もいずれは地域に戻り、地域の一員として生活していくことになり



こととして56回目  
「社会を明るくする運動」  
すべての国民が、罪や非行の防止と罪を犯した人たちの更生について理解し、それぞれの立場で力を合わせ、犯罪などのない明るい社会を築こうとする「社会を明るくする運動」は、全国的に展開されています。近年青少年の殺人などが多発し、極めて憂慮すべき状況となっておりますが、県内でも青少年の強盗などの凶暴な犯罪や万引、ひったくりなどの初発型非行が増加しています。

# 財政事情の公表

総務課財政係

23  
3  
9  
0  
0

平成17年10月11日から、平成18年3月31日までの平成17年度下半期の財政事情を公表します  
(平成18年3月31日現在)

ふれあいと  
対話が築く  
明るい社会

## 5/31 おいもさん 大きくなってね!

豊浜幼稚園の園児159人が、吉田實一さんの畑でサツマイモのつる挿しを体験しました。吉田さんから簡単に抜けず、より大きく育つための挿し方などを教えてもらった後につるの植え付け。園児たちは、手に手につるを持って「ぼくは、ここに植える」植えた後はお水をあげないかん」と大忙し。これから草を抜いたり、水をあげたりして世話をし、秋には収穫してみんなで食べるそうです。



暑い中、一生懸命植えました

## 5/30 水泳は楽しいなあ

柞田小学校の1年生(88人)が初泳ぎを楽しみました。準備体操をした後、水に入ると口々に「冷たい」の叫び声。最初、プールの端に腰を掛けて足をキックしたり、互いに水を掛け合ったりしていましたが、少し水に慣れてくると、かけっこやワニ泳ぎなどをして大はしゃぎ。今回は少し早めに水から出ましたが、どの児童も満足そうな顔をしていました。



上手にキックができました

## 6/3 交通ルールを守って乗るよ

観音寺市立総合体育館で第35回交通安全こども自転車大会が開かれ、市内および三豊市の各小学校の代表48人が参加しました。学科試験と実技試験の総合点で競争。交差点や踏み切りなどでの走行のほか、遅乗りやジグザグ走行などテクニックが必要なものもあり、どの子も一生懸命に取り組んでいました。競技の結果、豊浜小学校が団体優勝しました。



ピンとピンの間を通るのは難しいなあ

## 6/4 きれいに磨けているでしょ

保健センターで歯の衛生週間まつりが開催され歯の検診や相談、歯みがき指導などがありました。この日来ていた親子連れらは、歯みがき指導で虫歯のない強い歯作りのためのブラッシングやフッ素塗布、相談コーナーで歯についての不安なことや不思議に思ったことを相談していました。また、検診では、奥まで見てもらおうと頑張って大きく口を開ける子や、歯医者さんの白衣を見て泣き出してしまう子などもいました。



むし歯はないかな?

## 6/4 大きな取水井戸に びっくり

水道週間にちなみ市水道局で水道週間イベントが開催されました。施設見学では水道局員から水道水ができるまでの説明を聞いたり、施設を見学したり。豊浜から見学に来た親子連れは「横を通っても今まで気が付かなかった。説明は言葉が難しかったけれど、見学できてよかった。これからは今まで以上に水を大切にしたい」と話していました。このほかに利き水コーナーや水道相談コーナーなども開かれていました。



ここから水をくみ上げています

# かんおんぴタウン情報

## 5/17 みんなで楽しく元気よく

合併後初めての保育まつりが、市内保育所の4・5歳児と家族ら約800人が参加して市立総合体育館で行われました。家族の人たちが見守る中、力一杯走ったり真剣な表情でお遊戯したり。特に親子競技では、親からも子どもからも楽しそうな笑顔がこぼれ、親子ともいい思い出になった一日でした。

お母さん、早く早く



## 5/24 タマネギは重い~

萩原小学校の児童(94人)が学校田(525㎡)で栽培していたタマネギを収穫しました。上級生がタマネギの葉と根をさみで切り落とし、下級生がキャリアに入れてトラックまで運搬。この日収穫したタマネギは、全部でキャリア200ケース。児童それぞれが持ち帰り、残りの一部を給食センターや老人ホームに寄贈、その残りを農協に出荷するそうです。



慣れた手つきで切っていました

## 5/24 子どもたちに安心を

子どもたちを犯罪被害から守るため、香川県環境保全協会西讃支部が業務用車両(約100台)に「こどもSOS」のステッカーを貼りつけ、緊急時の避難車両とすることになりました。この日行われた出発式には支部の皆さんが参加され、市長あいさつの後ステッカーを張りつけた車両が、次々と市内へ走り出していきました。



子どもたちを守ります

## 5/29 小さな手で放流

有明ふれあい海岸で一ノ谷幼稚園と豊田幼稚園の園児約50人がヒラメの稚魚を放流しました。これは水産振興対策事業の一環として毎年行っているもので、今回放流したのは、平均体長10~11センチの稚魚1,000尾。園児たちは、「魚さんまた、帰って来てね」「元気だね」と声を掛けながら、いとおしそうに放流していました。



手のひらと同じぐらいの稚魚を放流する園児たち



大野原中3年(平成17年度)  
土田 薫さん



大野原中2年  
守實 彩香さん

おめでとう  
います  
平成17年度  
人権作品優秀賞

# 正しい認識で明るい社会を

## 子どもの人権 (人権シリーズ1)

人権とは、人間が人間らしく生きていくため、だからも優されることのない権利です。もちろんこの権利は、すべての人に保障されなければなりません。子どもだって一人の人間です。子どもにも人権はあります。では、子どもの人権とは、どんな人権でしょうか。1989年の国際連合総会で「子どもの権利条約」が採択され、1994年、日本も締結しました。これによると、子どもは人種、性、出身などで差別されてはいけません。また、子どもの成長のために何が最も大切かを考えなければなりません。両親は子どもを守り、指導する責任があります。また、両親の意志に反して子どもを両親から引き離してはいけません。

子どもは自分のことについて自由に意見を言うことや自分を自由に表現することが、認められなければなりません。しかし、そのためには、子どもも周りの人のことをよく考え、道徳を守ることが、もちろんのことです。また、子どもは暴力や虐待などから守られなければなりません」とあります。

今の日本の社会ではこのような子どもの権利は守られていないのでしょうか。特に昨今では、不審者に子どもが安全が脅かされる事件や、子どものいじめや虐待も後を絶ちません。時には、尊い命を失うという悲しい事件さえ起きています。もう一度、しっかりと、子どもの人権を考えてみましょう。

# こんにちは Hello Kids!!

三好陸斗 ちゃん  
父 真吾さん 母 香苗さん  
(豊浜町和田浜)  
両親からのメッセージ 明るい陸くん大好きです。我が家の人気者

入道太陽 ちゃん  
父 孝志さん 母 幸代さん  
(柞田町)  
両親からのメッセージ いつもここに、元気一杯大きくなってネ

小出尚木斗 ちゃん  
父 敬仁さん 母 佳奈江さん  
(大野原町丸井)  
両親からのメッセージ 元気で意思の強い子になってほしい

## みんなの輪 大正琴 ~ 琴松会

「18年間続けてきました」という大正琴が大好きな仲間が集まった琴松会。現在メンバー8人が毎週火曜日南公民館で練習しています。レパートリーは童謡や演歌、懐メロ、ポップスなど多種多様でどんな長い時間でも弾くことが苦にならないとのこと。一人で弾くのはもちろん楽しいですが、それぞれ高音や中音、低音に別れて一つの曲にするアンサンブル演奏も弾き終わったときの達成感があります。グループの仲間は、演奏以外にもお花を見に行ったり旅行をしたりみんな仲良し。あなたも一緒に心豊かな人生を送ってみませんか？



詳しいことは、明石民子さん(25-6238)まで。



「これまでの人生でよかったこともたくさんあったけれど、その度に周りの人が助けてくれた」と話してくれた合田さんは、人が好き・音楽が好き・園芸が好きなおばあちゃん。人を教育する仕事に就き77歳まで現役でも教え子が訪ねてくるので、家が分かります。

「外壁は昔のまま残してあるとか。明るい性格で一日中笑いを絶やさない合田さんが、年を忘れるための秘けつをそつと教えてくれました。常に人のためになるように考えることを考える暇がなくなり、年をとるのも忘れるそうです。皆さんはどうですか？」

いつまでも現役 合田アヤノさん(豊浜町箕浦)

## 男女共同参画

### もし、家族に介護が必要になったら

企画課男女共同参画推進室 23-3917

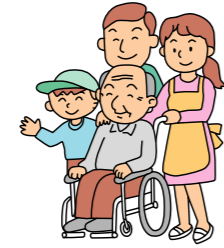

育児・介護休業法 (法第11条、第15条) 要介護状態にある家族一人につき、常時介護を必要とする状態に至るごとに一回の介護休業ができます。期間は通算して(のべ)93日までです。(平成17年4月1日改正)

少子・高齢化や核家族化が進む中、介護はわたしたちにとって、身近で大きな問題です。

これまで「介護は女性の役割である」といった固定的な性別役割分担意識から女性(妻・嫁・娘など)が介護の大部分を担ってきた。しかし、長時間・長期間にわたって介護が必要になることも多く、介護者にかかる負担はとて大きくなっています。

介護をする上で大切なのは、だれか一人に介護を背負わせない、一人で背負わないことです。「男だから」「女だから」というのではなく、「できること」を「できる人がする」ということが、男女共同参画社会づくりの身近な第一歩ではないでしょうか。

男性も、女性も介護へのかかわり方を改めて見直してみませんか。



# 市役所からのお知らせ

時 = 日時 所 = 場所 講 = 講師 内 = 内容 対 = 対象 数 = 募集人数 持 = 持参物 種 = 種目 料 = 参加費用 受 = 受付期間 主 = 主催 申 = 申込方法・申込先 問 = 問合せ

## 下水道排水設備工事 責任技術者試験

下水道課 25 6 8 9 0  
下水道排水設備指定工事店の指定要件の一つになっている、工事の設計・施工にあたる責任技術者認定のための県下統一試験が10月13日(金)に行われます。  
受 8月1日(火)～31日(木) / 土・日曜日は除く  
登録有効期間  
平成19年1月1日～平成20年3月31日  
\*受験申込書など詳しくは、下水道課までお問い合わせください。

## 市営住宅 空き家入居者募集

監理課住宅係 23 3 9 5 5  
受 7月3日(月)～14日(金)  
対 6月30日(金)までに空き家になった市営住宅  
時 7月28日(金)  
午前10時から公開抽選  
所 市民会館第3会議室  
\*中堅所得者向け空き家住宅も併せて募集

## みんなで下水道体験学習

日常生活には欠かせない下水道!! 家庭排水などがどのように浄化されているのを見に来ませんか? 廃油石けん作り・COD簡易試験も体験できます。\*要予約  
時 8月3日(木)・4日(金) / 午前9時30分～正午  
所 下水浄化センター  
対 小学生とその保護者、および一般  
申 問 下水道課 25 6 8 9 0



三観広域行政組合職員募集  
数 消防吏員6人程度  
対 昭和57年4月2日から平成元年4月1日までに生まれた男子

## 市民医療受給者の皆さんへ

8月は医療受給者証(医療証)更新月です  
市民医療費助成制度とは? 重度心身障害者(児)・母子家庭などに、医療費の自己負担額を助成する制度です。  
助成要件は?  
この制度には所得制限があります。平成17年中の所得の申告をしていない人は、市税務課で申告してください。(所得の確認ができないと、医療証が交付されない場合があります)  
注意することは?  
平成18年1月1日、市内に住所がなかった人は、前住所地で平成18年度所得証明書を取ってください。  
お願い!  
資格喪失(転出・死亡など)した人は、観音寺市の医療証が使えなくなります。速やかに医療証を返してください。  
引き続き、受給資格のある人には、新しい医療証を7月下旬に送付します。ただし、医療証番号は変わり

## 国民年金の強制徴収について

\*居住圏域の制限や身体などの基準があります。  
受 8月1日(火)～21日(月) 1次試験 9月17日(日)  
内 三観広域防災センター  
所 三観広域行政組合消防本部 総務課  
申 三観広域行政組合消防本部 総務課  
詳しくは、採用試験公告をご覧ください。  
問 組合事務局総務課 25 3 2 0 4  
消防本部総務課 23 3 9 7 0

国民年金は、老齢や障害、死亡で収入を得ることが難しくなったときに、その生活を保障する制度です。現役世代で、公平に高齢者世代を支える仕組みなので、20歳以上60歳未満の人は全員、国民年金への加入と保険料の納付が法律で義務付けられています。  
これにより、将来の経済情勢や寿命にかかわらず、実質価値が維持された年金が生涯支給されるのです。

## 「若者自立塾 五色台」が開塾

商工観光課 23 3 9 3 3  
働く自信をなくした若者に、集団生活での労働体験などを通じて、働く自信と意欲を与え就労へと導きます。  
入塾は、高松市財団法人 鳴破道場 087 882 4022までお問い合わせください。  
今月の廃品回収予定  
時 7月30日(日)  
所 豊浜中学校

## 子どもゆめ基金助成事業 参加者募集!!

子どもゆめ基金助成事業参加者募集!!  
わんぱくトレーニングキャンプ  
時 8月5日(土)午後1時～6日(日)午後3時  
所 青少年育成キャンプサイト(有明ふれあい海岸) カレー作り/キャンプファイアー/いかだ作り  
対 市内の小学4年生～6年生/保護者の参加可  
数 120人  
料 1,500円  
受 7月3日(月)～28日(金)  
申 各小学校を通じて配布した申込書に記入後、生涯学習課に申し込み  
問 生涯学習課 23 3 9 4 3



豊稔池のゆるぬき  
中世ヨーロッパの古城を思わせる偉容と風格がある豊稔池は、日本唯一の石積式アーチダム。このダムから毎秒4トンもの水が放流される「ゆるぬき」は壮観で、夏の風物詩として知られています。皆さん、ぜひお越しください。  
時 7月中旬以降  
所 大野原町五郷・豊稔池(JR観音寺駅から車で20分 高松自動車道大野原ICから車で15分)  
問 豊稔池土地改良区 54 2 0 3 5

平成18年1月1日、市内に住所がなかった人は、前住所地で平成18年度所得証明書を取ってください。  
お願い!  
資格喪失(転出・死亡など)した人は、観音寺市の医療証が使えなくなります。速やかに医療証を返してください。  
引き続き、受給資格のある人には、新しい医療証を7月下旬に送付します。ただし、医療証番号は変わり



ません。現在の医療費受給資格証(オレンジ色)は、有効期間が切れたら、健康増進課が大野原支所、豊浜支所福祉保健課の窓口まで必ず返してください。  
7月1日OPEN!  
すばっしゅトヨハマ  
今、すばっしゅトヨハマでは、施設利用会員の入会受付をしています。入会は、すばっしゅトヨハマ(豊浜町和田浜784-1)で随時受け付けています。詳しいことが知りたい人は(56 3 3 6 6)までお問い合わせください。



「若者自立塾 五色台」が開塾  
働く自信をなくした若者に、集団生活での労働体験などを通じて、働く自信と意欲を与え就労へと導きます。  
入塾は、高松市財団法人 鳴破道場 087 882 4022までお問い合わせください。  
今月の廃品回収予定  
時 7月30日(日)  
所 豊浜中学校

萩の丘公園幼児プール  
お待ちせました!! 昨年、湯水のために開くことができなかった大野原萩の丘公園幼児プールをこっそり開設します。  
大谷池  
や瀬戸内海を見渡せる絶好の場所にありま

ありがとうございます  
文化振興基金への寄付  
国際ソロプチミスト 観音寺

変わります  
国民健康保険税  
税務課市民税係

23 3022

国民健康保険税率の統一  
合併後、市の国民健康保険は、平成17年度までそれぞれ旧1市2町の税率で課税されていましたが、平成18年7月の本算定で統一されます。

国民健康保険事業は相互扶助により、加入者が医療機関などに支払う医療費以外の費用を賄う主要な財源です。年々増加する医療費を背景に、国保事業の財政は厳しい状況に置かれています。今後加入者が安心して医療を受けられるよ

うに、次のとおりの税率に決定し算出しています。

国民健康保険税の税率

	所得割 (課税標準額)	資産割 (固定資産税額、 土地・家屋のみ)	均等割 (1人当たり)	平等割 (1世帯当たり)
医療分	7.0%	24.0%	27,000円	28,000円
介護分	0.8%	3.7%	6,200円	4,000円

税制改正に伴い

改正されました

広報2月号でもお知らせしましたが、市・県民税の公的年金等控除の見直しや、高齢者控除の廃止に伴い、国民健康保険税の負担が増加する高齢者のために、次のとおり控除されます。

準のうち、所得割で次の  
両方にあてはまる人  
65歳以上の人(平成17年1月1日現在)  
平成17年度分市・県民税の算定で、公的年金等控除の適用があつた人

公的年金などに係る雑所得から平成18年度は13万円、平成19年度は7万円が特別控除される。  
なお、均等割や平等割でも、公的年金控除の適用があつた人の軽減基準所得から同様に平成18年度では13万円、平成19年度は7万円が特別控除されます。

また、介護納付金課税額に係る課税限度額が、8万円から9万円に引き上げられます。

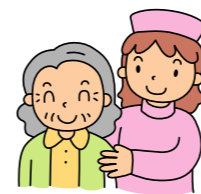

第1期分  
所得税の予定納税  
所得税の予定納税第1期

分の納税は、7月1日(土)から7月31日(月)までです。納め忘れのないように気を付けてください。  
\*土・日、祝日は、金融機関や税務署窓口での納付はできません。ご注意ください。  
予定納税の仕組み  
所得税は、1年間の所得と税額を計算して、翌年の確定申告期間中に申告と納税をする仕組みになっています。  
例えばことしの場合、前年(平成17年)に一定の所得があつた人については、税務署で前年の所得などを基に計算した予定納税額を通知。それを7月(第1期分)と11月(第2期分)に納めるようになります。  
予定納税額の減額の申請  
6月30日現在で見積った税額が、税務署から通知されている予定納税基準額より少なくなると見込まれる場合は、予定納税額の減額を申請することができます。  
7月18日(火)まで  
観音寺税務署

25 2191

長い間くろくさま

でした

退任された人権擁護委員に5月31日、法務大臣感謝状が贈られました。受けられた人は次のとおりです。  
三宅雅久さん  
(大野原町大野原)  
平成2年10月1日〜平成18年3月31日  
井下政孝さん  
(大野原町萩原)  
平成6年1月15日〜平成18年3月31日  
秋山悦子さん  
(大野原町中姫)  
平成9年4月1日〜平成18年3月31日  
合田 中さん  
(豊浜町和田浜)  
平成12年2月1日〜平成18年3月31日

2007年版  
県民手帳・ノート

企画課情報統計係

23 3917

2007年版の県民手帳とノートは、11月中旬から宮脇書店(観音寺店)で販売されます。

料 県民手帳1冊 400円  
県民ノート1冊 500円

問 宮脇書店観音寺店

23 2352 (坂本町交差点そば)

男女共同参画社会づくりの  
講師を派遣します

企画課男女共同参画推進室

23 3917

県では、男女共同参画に詳しい講師を派遣しています。ぜひご利用ください。詳しい内容については、市ホームページ内に掲載していますので、ご覧ください。  
http://www.city.kanonji.kagawa.jp/  
kagawa.a.jp/

申 香川県青少年・男女共同参画課男女共同参画推進グループ

087 832 3197  
087 831 1165

Eメール  
seishonen@pref.kagawa.lg.jp

マナーを守っていますか?  
生活環境課

25 2698



近年のペットブームで犬を飼う家庭が急速に増えています。かわいいという理由だけで犬を飼いはじめると飼い主のモラルが低下する場合があります。  
当然、犬は生き物ですから、ご飯も食べれば、ふん尿もします。ブランドやファッション、ステータスのために飼い始めた人にとって、飾っておけばいいだけのものとは違い、手に余る存在になるのです。

犬のふんの放置。これも心無い飼い主のマナーの悪さの現れなのです。そして、そのほんの一握りの飼い主のせいで、愛犬全体が悪

いように見られてしまつのは悲しいことです。  
「人が見ていないから」ではなく、人に見られていないけれど」という気持ちでふんの後始末をするようにしましょう。  
ワンちゃんが恥ずかしくなく、気持ちの良いようにしてあげるのも飼い主の義務です。



HOYA遠近両用レンズ  
特別御奉仕中!!  
メガネの松屋  
観音寺市柞田町黒淵(西日本放送アンテナ前)  
TEL 25-3357  
営業時間 AM 10:00~ PM 7:30 定休日 水曜日

シャンソンエステ  
KAZサロン オーナー 安藤和子  
営業時間 10:00~20:00 (完全予約制)  
毎月第1水曜日、新客無料サービスデー  
定休日 日曜日  
美容に興味のある方、未経験者大歓迎  
週3日程度、1日3~4時間  
連絡先 25-2886

ご自宅に広報かんおんじは届きましたか?  
配布漏れのときの連絡先  
四国新聞販売(株)  
☎ 0120-494459

第一生命  
人生を力強く生きていくための保険。  
新堂堂丸生  
【資料請求はお気軽に。お見積りもすぐにいたします。】  
第一生命保険相互会社観音寺第一支部  
〒768-0012 観音寺市植田町155-1 TEL 0875-25-2330



前立腺がん検診を受けてみませんか！

基本健康診査と同時に実施している前立腺がん検診で、毎年多くの人に「がん」が発見されています。自分の健康を守るためにもぜひ検診を受けましょう。

昭和2年4月2日～昭和32年4月1日生まれ  
基本健康診査受診時に医療機関に直接申し込み  
前立腺の病気で治療中の人は除く

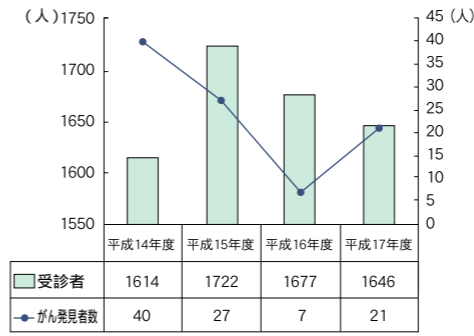

国家公務員採用試験

受 7月18日(火)～8月1日(火)

内 (大学卒業程度)

航空管制官  
[高校卒業程度]  
刑務官/入国警備官/皇宮護衛官/航空保安大学  
校学生/海上保安学校学生

人事院四国事務局第二課

試験係  
〒760 0068  
高松市松島町1 17 33  
087 831 4765  
ホームページ  
<http://www.jinji.go.jp/>

放送大学学生募集

(第2学期10月入学生)

CSスカイパーフェクトV・ケーブルTVなどで授業を行う通信制の大学です。1科目からでも学べます。

受 8月15日(火)まで  
問 放送大学香川学習センター  
〒760 0016  
高松市幸町1 1

油断大敵！食中毒！！

0 157などの食中毒が最も発生しやすい時期になりました。毎日の生活の中で、食中毒の予防を心掛けましょう。特に乳幼児や高齢者は注意が必要です。食中毒予防のポイント

- 菌をつけない
- 手や調理器具をよく洗う
- 肉や野菜、魚などの食材は食材別に洗い、別々に保存
- 菌を増やさない
- 調理した食品は、すぐに食べる
- 冷却して保存・運搬
- 冷凍・冷蔵で細菌は死なないので早めに食べるのが大切



スポーツ情報

日	行事		
7/15	三観地区中学校総合体育大会(野球) / 午前9時～ / 総合運動公園		
15	三観地区中学校総合体育大会(バドミントン) / 午前9時～ / 市立総合体育館		
16	三観地区中学校総合体育大会(サッカー) / 午前9時～ / 総合運動公園		
16	第1回市長旗争奪軟式野球大会 / 午前9時～ / 総合運動公園ほか		
8/6	四国アイランドリーグ公式戦 / 午後1時～ / 総合運動公園		
7/21	22	23	香川県中学校総合体育大会(新体操) / 午前9時～ / 市立総合体育館
7/23	第12回観音寺レディースオープンバドミントン大会 / 午前9時～ / 市立総合体育館		
8/6	第27回銭形杯テニス大会 / 午前8時30分～ / 総合運動公園		
9	10	11	夏季西日本高校サッカーフェスティバル / 午前9時～ / 総合運動公園
12	13	夏季西日本中学サッカーフェスティバル / 午前9時～ / 総合運動公園	
13	第36回三観広域軟式野球大会 / 午前8時～ / 総合運動公園 市内卓球リーグ戦 / 午前8時30分～ / 市立総合体育館		



菌を殺す

十分な加熱処理  
不登校・ひきこもりの「親の集い」

7月12日(水) / 午後1時30分～午後3時30分  
西讃保健福祉事務所  
3階会議室

不登校・ひきこもりで悩んでいる家族  
フリートーク  
スクールカウンセラー  
南雲正義氏

難病講演会  
7月21日(金) / 午後1時30分～午後3時30分

西讃保健福祉事務所  
3階大会議室

西讃保健福祉事務所

3階大会議室  
難病で療養中の人とその家族、また関心のある人

7月13日(木) / 午後6時～  
お口の健康について / 夏ばてと糖尿病 / ソーメン太りには要注意！  
食べて治して、ハッピーライフ  
今月のテーマ / 夏ばて対策  
健康学習  
7月14日(金) / 午後2時～

三豊総合病院組合健康  
管理センター健康教室  
糖尿病教室  
7月13日(木) / 午後6時～

三好史先生  
臨床心理士  
西讃保健福祉事務所  
保健対策課

夏に気をつける病気を

調理実習  
7月28日(金) / 午前10時30分～

夏ばて予防の食事メニュー  
腎臓病教室  
7月20日(木) / 午後3時30分～

カリリアップのための  
おやつ作りと座談会  
各教室とも事前予約が必要  
三豊総合病院組合健康  
管理センター  
52 3366

087 837 9877  
ホームページ  
<http://www.u-air.ac.jp/>

自衛官採用試験

受 8月1日(火)～9月8日(金)

航空学生  
高卒(見込含) 21歳未満の男女  
一次試験9月23日(祝)

一般曹候補学生  
18歳以上24歳未満の男女  
一次試験9月16日(土)

曹候補士  
18歳以上27歳未満の男女  
一次試験9月16日(土)

2等陸・海・空士  
18歳以上27歳未満の男女  
一次試験9月24日(日) 25日(月)

2等陸・海・空士男子については受付期間、試験日ともに問い合わせください。  
問 自衛隊観音寺募集事務所  
25 6122

講座生募集！  
かがわ県民カレッジ、地域活動支援講座

第1回7月29日(土) / 第2回8月5日(土) / 第3回8月26日(土)  
午後1時～午後5時

地域活動に関心を持っている人

60人  
県社会福祉総合センター  
7階第二中会議室

7月14日(金)必着  
氏名・年齢・性別・住所・電話・FAXを記入し、はがき、またはFAXで

県教育委員会事務局生涯学習課  
かがわ県民カレッジに申し込み  
県教育委員会事務局生涯学習課

〒760 8582  
高松市天神前6番1号  
087 832 3771  
087 831 1912

臨床心理士による専門的相談コーナーを設置

ハローワークでは、若者の就業をめぐる挫折感や不安など心の問題を解決するために、臨床心理士による専門的相談コーナーを設置しました。

おおむね35歳未満の仕事を探している人で、就職に心理的な悩みを持って  
いる人  
離職時などに生まれた挫折感の解消 / 面接など就職活動上の対人関係などの不安 / 就職後の職場の人間関係の不安 / 気分や生活リズムの不安定さなどの悩み

仕事プラザ高松  
毎週月・金曜日(祝日・年末年始を除く) / 午前10時～午後6時  
087 869 8610

ハローワーク丸亀  
毎週水曜日(祝日・年末年始を除く) / 午前8時30分～午後5時  
087 21 8609  
高松・丸亀とも要予約

地上デジタルテレビ放送への完全移行のお知らせ

地上デジタルテレビ放送は、平成15年12月1日から全国の一部で開始され、平成18年末までには、すべての都道府県庁所在地で始まり、現在の地上アナログテレビ放送は、地上デジタル放送へ移行するため平成23年7月24日までに終了します。

地上デジタル放送を視聴するには、次の3つの方法があります。  
地上デジタル放送対応のテレビに買い替える  
地上デジタルチューナーを買い足す

地上デジタル放送対応済みのケーブルテレビで視聴する  
受信相談センター  
0570 07 0101

視聴エリアの問い合わせ  
「(社)地上デジタル放送推進協会  
ホームページ  
<http://www.dp.org>

# 相談あれこれ

相談日は、都合により変更することがあります

- 市長相談 23-3915 時 毎月第1・第3火曜日午後1時～午後2時 所 市長応接室 \*申込先は総合案内所・各支所 要予約
- 交通事故相談 23-3924 時 5日(水)・26日(水) 午前10時～正午 所 社会福祉センターふれあい相談室 講 弁護士が相談にのる
- 人権相談 23-3962 観音寺 時 7日(金) 午前10時～午後3時 所 社会福祉センター/大野原 時 13日(木)・27日(木) 午前10時～午後3時 所 大野原いきいきセンター/豊浜 時 11日(火) 午前10時～午後3時 所 豊浜福祉会館老人談話室
- 年金相談 23-3924 時 12日(水) 午前10時～午後3時 所 市民会館第4会議室 講 年金専門の相談官が相談にのる
- 家庭児童相談・母子相談 23-3957 時 土・日、祝日を除く毎日午前8時30分～午後4時 所 社会福祉センター家庭児童相談室
- 児童相談 23-3957 時 第1・第3火曜日午前10時～午後3時 所 社会福祉センター身障者会議室 講 県の専門相談官が相談にのる 要予約
- 行政相談 23-3915 観音寺 時 毎月第1・第3金曜日午前10時～午後3時 所 働く婦人の家/大野原 時 毎月第3木曜日午前10時～午後3時 所 大野原中央公民館/豊浜 時 毎月第3火曜日午前10時～午後3時 所 豊浜福祉会館老人談話室
- 家事相談 25-2619 時 土・日、祝日を除く毎日午前9時～午後3時 所 高松家庭裁判所観音寺支部
- 法律相談 25-7773 数 相談は先着12人 時 毎月第2火曜日午前10時～午後3時 所 社会福祉センターふれあい相談室 講 弁護士が相談にのる
- 心配ごと相談 大野原 時 毎月第1・第3木曜日午前10時～午後3時 所 大野原いきいきセンター 問 54-5714/豊浜 時 毎月第1・第3火曜日午前10時～午後3時 所 豊浜福祉会館老人談話室 問 52-1212
- ふれあい福祉相談 25-7773 時 土・日、祝日を除く毎日午前8時30分～午後4時 所 社会福祉センターふれあい相談室 講 専門相談員があらゆる相談にのる
- 身障相談 23-3963 観音寺 時 毎月第1・第3木曜日午前10時～正午 所 社会福祉センター身障者会議室/大野原 時 毎月第1木曜日午前10時～正午 所 大野原いきいきセンター(会議室)/豊浜 相談員が電話で受付、家庭へ訪問。また、支所などでの相談もできる 問 52-1204
- 高齢者職業相談 23-3949 時 土・日、祝日を除く毎日午前8時30分～午後5時 所 高齢者職業相談室
- 福祉人材職業相談 25-7773 時 土・日、祝日を除く毎日午前9時～午後4時 所 社会福祉協議会
- 少年問題相談やまびこ 23-0900 時 土・日、祝日を除く毎日午前8時30分～午後5時 所 少年育成センター
- あさひの家(理学療法)訓練日 23-3963 時 9日(日) 午前10時～午後3時 所 社会福祉センター

## 消防だより

### 台風に対する備え

毎年、8・9月ごろに台風が接近することが多く、各地にさまざまな被害もたらされています。台風の威力は平均すると年間3個程度ですが、気圧や前線の配置などの気象条件によって、台風の活動が前線を刺激し、被害が拡大する場合があります。台風接近に備

### 台風のとぎの注意点

強い風や雨をもたらす台風。これによって起きる災害には、土砂災害や高潮、高波、突風などがあります。こうした台風による被害を最小限にとどめるため、あらかじめ窓や雨戸の補強をする

### 南消防署

24 2119  
非常用品をそろえておく避難場所を確認しておくなどのほか、接近時には常に台風に関する情報を確認するようにしましょう。

火災・救急件数 1/1 5/31  
救急 1,035件

## あたたかい心ありがとうございます

社会福祉法人 観音寺市社会福祉協議会

香典返し 5月1日～31日(敬称略)

小林康利 = 室本町	山下勝美 = 大野原町萩原
井下ヨシ子 = 観音寺町	藤村 正 = 豊浜町和田浜
大石恭男 = 観音寺町	高橋哲朗 = 豊浜町姫浜
岩田 豊 = 観音寺町	白川裕司 = 豊浜町姫浜
曾川裕之 = 高屋町	国土弘之 = 三豊市豊中町
長谷川通 = 中田井町	石川健二 = 三豊市山本町
高橋直義 = 大野原町中姫	井元丈二 = 三豊市財田町
石川貴實子 = 大野原町大野原	
船橋光代 = 大野原町中姫	
合田耕造 = 大野原町大野原	

社会福祉のため サチダンスクラブ

7月の納税・納付

固定資産税・都市計画税(2期)  
国民健康保険税(1期)  
介護保険料(1期)

納付期限 7月31日(月)

納め忘れのないようご注意ください。便利な口座振替がおすすめです。

### ご存じですか? 検察審査会

交通事故や詐欺などの犯罪被害にあったが、検察官がその事件を起訴(裁判にかけること)してくれないのはどうも納得できない。このような不満をお持ちの方は、遠慮なくお気軽にご相談ください。

料 無料

問 観音寺検察審査会事務局 768-0060  
04-1 高松地方裁判所 観音寺支部内) 25-3467

転職したいと思ったら!! 気軽に相談してください

(財)産業雇用安定センターは、無料で職業紹介事業を行う公益法人です。ハローワークとの違いは? 主に企業に在職中で、転職やリターンを希望している人が対象です。企業間の話し合いを前提に職業紹介やあつせんをし、転職・再就職のお世話をします。

時 土・日、祝日を除く毎日 午前9時～午後5時

問 (財)産業雇用安定センター 香川事務所

### 農業のポジティブリスト制度

農業の残留に関する流通規制が、ポジティブリスト制度に移行しました。風向きなどを考慮せず、不注意に散布した農薬が飛散(ドリフト)によりほかの農産物へ付着し、思わぬ問題が引き起こされる事が心配されます。ほ場周囲の状況に合わせ、農薬の選択や散布方法などを工夫し、使用した農薬について記帳をしましょう。また、使用した農薬散布器具は十分に洗浄しましょう。農薬は、次の事項を守って正しく使いましょう。適用がない食用作物へは使用しない

〒760-0023 高松市寿町2丁目4-20 高松センタービル8階 087-851-1011 087-851-1014 ホームページ http://www.sangyokoyo.or.jp/ 全国一斉生活保護110番 7月6日(木)午前10時～午後2時 電話相談 087-822-3693 主 県弁護士会

定められた使用量または濃度を超えて使用しない定められた使用時期(収穫前日数)を守る定められた総使用回数以内で使用する

問 中国四国農政局 香川農政事務所 25-3191

### 今月の人口

(6月1日現在)

人口	65,931人
男	31,735人
女	34,196人
世帯数	22,887世帯



## Library News 図書館だより

- 中央図書館行事予定
- おはなし会 1日(土)午後1時30分～午後2時10分
  - つばみ愛書会7月例会 21日(金)午後1時30分～ 立原正秋著 春のいそぎ(講談社文庫)
  - 図書館講座(古典を読む会「徒然草」+日本語講座) 22日(土)午前9時50分～午前11時20分
- 大野原図書館行事予定
- おはなし会 8日(土)午後2時～午後3時
  - 古典文学講座 15日(土)午前9時30分～午前11時30分
- 豊浜図書館行事予定
- 工作教室 1日(土)午前10時～午前11時
- (行事についての詳細は、各図書館にお問い合わせください)
- 新着図書は、新着コーナーにリストを掲示しています。開館時間は3館とも同じです。
- 開館時間 火曜～金曜 午前9時～午後6時 土曜・日曜 午前9時～午後5時 休館日 3・10・17・18・24・31日

新刊

ぞうくんのあめふりさんぽ  
なかのひろたか さく・え  
福音館書店

親子でまなぶ子どもの防犯ガイド  
柿沼信之 著  
角川書店