



かんおんじ

2016 / 平成28年

3

March



目次

- 平成29年4月1日の開館に向けて
4月1日から観音寺市民会館の利用受け付けを始めます… 2・3
- 観音寺市教育大綱を策定しました …………… 4・5
- 平成28年度から軽自動車税の税率が変わります …………… 9
- 市ホームページリニューアル 皆さんの写真を募集!! …………… 10

思い出いっぱい!
親子でふれあいアルバム作り
 (関連記事15ページ)



(外観イメージ図)



(大ホールイメージ図)

利用時間

午前 9 時～午後 10 時

(準備や後片付けの時間も含む)

また、利用時間の延長もできる場合がありますので、相談してください。

休館日

毎週月曜日、12月29日から1月3日まで

月曜日が休日および1日(1月は4日)の場合は開館します。大ホールまたは小ホールの利用がある場合も開館します。なお、設備の保守点検や災害等により臨時で休館する場合があります。

利用者説明会のお知らせ

利用受け付け開始に伴い、予約方法や利用についての説明会を開催します。

日 時 3月25日(金)

1 回目 午後 2 時 30 分～午後 4 時

2 回目 午後 6 時 30 分～午後 8 時

場 所 市役所 2 階 201 会議室

内 容 利用受け付けや事前登録団体について
(内容は 2 回とも同じ)

申し込み 不要



(イメージ図)

施設概要

大ホール (プロセニアム型)	1200 席 (1 階席 858 席、2 階席 342 席)
小ホール (シューボックス型)	334 席 (ワンフロア)
多目的ホール (平土間)	500 席 (椅子のみ最大)
大ホール楽屋	洋室 6 室 (大 2、中 3、小 1)、和室 1 室
小ホール楽屋	洋室 3 室 (中 2、小 1)
大会議室兼リハーサル室	90 席
会議室 A (多目的ホール内)	54 席
会議室兼スタジオ A (防音)	6 人
会議室兼スタジオ B (防音)	6 人
会議室兼練習室 A	10 人
会議室兼練習室 B	15 人
会議室兼練習室 C	10 人
その他 (ふれあいロビー、ふれあい広場、ハワイエなど)	
駐車場 (会館専用)	400 台 (大型車駐車可) 有料

新市民会館建設工事進捗状況

現在は大ホール、小ホールの 2 階と 3 階部分、多目的ホールの改修工事を進めています。

工事期間中は、ご迷惑をおかけしますが、ご理解とご協力をお願いします。



2月4日撮影

平成29年4月1日の開館に向けて

4月1日から観音寺市民会館の 利用受け付けを始めます

文化振興課 ☎ 23 - 3943



利用受け付け

場 所 文化振興課（市役所2階）

（市民会館事務室を開設するまで）

時 間 午前9時～午後5時（土・日曜日、休日は除く）

申し込み方法 来庁または電話（4月1日から）

☎ 23 - 3939 ☎ 23 - 3966

注 意

電話での申し込みは仮予約となります。利用許可申請書をメール、またはファクシミリ、郵送で提出してください。

申し込みは、原則、先着順です。大ホール、小ホール、多目的ホールの受け付けは、開始日当日の午前9時までに来庁した人に限り、第一希望を聞いて、重複した場合は話し合いまたは抽選を行います。

受付開始日

1 **大ホール、小ホール、多目的ホール**
利用日の12カ月前の月の初日から

2 **上記以外の施設**

利用日の6カ月前の月の初日から

ただし、大ホール、小ホール、多目的ホールと併せて利用する場合は、利用日の12カ月前の月の初日から

3 **事前登録団体**

大ホール、小ホール、多目的ホールのみ
利用日の13カ月前の月の初日から

事前登録団体とは

文化芸術的な活動を行う市内在住の個人または市内に拠点を置く団体が、あらかじめ観音寺市教育委員会に登録申請（所定の様式）を行い、承認された個人や団体のこと。

登録申請の受け付けは、文化振興課で3月7日（月）から開始します。受付時間は、午前9時から午後5時まで（土・日曜日、休日は除く）です。

4 **下記に該当する行事に利用する場合**

利用日の24カ月前の月の初日から

- 全国規模の学会または公共的団体が主催する四国ブロック以上の会議、大会
- 国または地方公共団体が主催する事業
- 指定管理者が実施する自主事業
- 観音寺市から委託された事業
- その他、大規模な事業 など
事前に問い合わせてください。



（小ホールイメージ図）

I-3 みんなで育てる教育活動

- 学校・家庭・地域社会の協働体制の整備
- 地域人材による指導体制の構築
- 青少年の健全育成活動の推進
- 安全安心な教育環境の整備



▲授業風景

II-1 誰もがいつでも学び、活動できる環境の充実

- 公民館や生涯学習施設等の整備と学習活動の推進
- 社会教育団体の育成と指導者の養成
- 市民の人権意識を高め、あらゆる差別をなくす人権・同和教育の推進



▲人権講演会

II-2 地域文化の継承と市民文化の創造

- 文化財の保存と活用
- 文化芸術の振興
- 市民会館等の文化芸術施設の整備



▲国際音楽フェスティバル

II-3 スポーツ・レクリエーション活動の推進

- 生涯スポーツの推進
- 社会体育施設の整備と充実
- 団体、指導者の育成・支援



▲わんぱくトレーニングキャンプ

III-1 ふるさとへの愛着心を育む教育の推進

- 地域の自然や文化財等を活用したふるさと学習の充実
- 地域でのボランティア活動や体験活動の推進



▲ふるさと学習

III-2 世代を超えたふれあい活動の創造

- 地域行事への積極的な参加
- 地域の特性を生かしたコミュニティ活動の推進



▲総合防災訓練

観音寺市教育大綱を策定しました

総務課 ☎ 23 - 3900
教育総務課 ☎ 23 - 3937

教育、学術および文化の振興に関する総合的な施策について、その目標や基本的な方針を定める「観音寺市教育大綱」を策定しました。

基本理念

心豊か 人の集う ふるさと 観音寺

まちづくりは人づくりである。少子高齢化、人口減少時代を迎えた今日、次代を担う子ども達の育成のために、家庭、学校、地域社会がそれぞれの役割を果たしつつ連携を密にして、心豊かで、たくましく、自立心あふれる子どもの教育を推進する。

また、市民一人一人が、文化・芸術、スポーツを楽しむなど、いつでもどこでも、学び、自己実現を図りつつ、お互いに支え合い、高め合う協働のまち、ずっと住み続けたいまち観音寺市を創造する。

基本目標

- I いのち 生命を尊び、たくましく生きる強い心と体を育てる
- II 生きがいを持ち、生涯にわたり学ぶ意欲を高める
- III 自然や文化に親しみ、ふるさとを愛する心を育てる

基本方針

I-1 生きる力を育む教育活動

- 伸びを実感できる学びの創造
- 自他を尊ぶ心を育む道徳教育の推進
- 健やかな体を育む教育の推進
- 心を耕やす読書活動の推進
- 夢や大志を抱く教育活動の実施



▲子ども読書フェスティバル



▲英語専任講師による授業

I-2 一人一人を大切にする教育活動

- 人権尊重の精神を高める人権・同和教育の推進
- 自立と適応を図る特別支援教育の充実
- コミュニケーション能力を培う国際理解教育の推進
- 情報活用能力・情報モラルを高める情報教育の推進



おめでとうございます

最優秀人権作文（中学生の部）

平成27年度 人権作品最優秀賞



女らしさ・男らしさとは

三豊中学校 2年 大平 真由さん

日常生活の中で、よく「女のくせに」「男のくせに」という言葉が聞こえてきます。例えば「女のくせに力ありすぎ」「男のくせにすぐ泣く」など、大半はその人をばかにするような言い方です。ニュアンスは少し違っても、このような男女を区別するような言葉はよく使われています。

このような言葉は、きつと言った本人は悪意のない言葉、または軽い冗談のつもりなのでしょう。ですが、言われた方は深く傷ついて

いることもあります。その例を書いてみます。とある女の子が、友だちに「○○ちゃんって、女の子なのによく食べるね。」と言われたとします。友だちはそれを深く考えず、軽い気持ちでも言ったつもりだとしましょう。しかし、女の子は「自分は女の子っぽくないんだ。みんなに笑われているのかも。もう少し食べる量を減らさなくちゃだめかな……。」などと、考え込んでしまうかもしれません。

このように、自分は女っぽく、あるいは男っぽくないのかと悩んで、その結果自分の才能や特徴を出せなくなってしまうたり、自分が嫌いになってしまったりするのは、すぐくもったいないことだと思えます。

その実際の例が「源氏物語」で有名な紫式部です。紫式部は、小さい頃から漢文もすらすら読めるほど賢い女性でした。しかしこの頃は、女に知識は不要とされてきた時代。「女なのに賢さを自慢するような人は……」と陰で言われ、紫式部は悩みます。そして、「女

らしく何もわからないふり」をして過ごすことにしたのです。途中で夫の死をきっかけに、抑えていた知識を発揮して書いた「源氏物語」が大ヒットし、世間からは認められました。ですが、もしこのきつかけがなかったら、紫式部の才能は世に出ないままだったかもしれませぬ。私はこのエピソードを聞いて、昔の方が男女の区別があったのかな、と思いました。

私はそもそも、女らしい・男らしいという考え自体、少し変なところがあると感じます。もちろんそう言われてうれい人もいるだろうし、私自身も、友だちに「女の子っぽい」みたいなことを言うことがあります。

では、どんな要素が女の子っぽいと言えるのだろうか、と考えてみました。すると字がきれい・絵が上手い・虫やオバケが怖い・机の中がきれい・持ち物がかわいなどが自分の中で女の子っぽい要素かな、ということが分かりました。次にどうしてそれが女の子っぽい

今、女性のパワーが社会のさまざまなところで注目されています。1985年に男女雇用機会均等法が制定されてから30年、管理職や指導的立場で女性が活躍している事業所が増えました。女性を大切な人材として育てていくことは、これからの時代を勝ち抜くための鍵となっています。そのためには、職場での男女格差の実態を把握し、女性の活躍推進や格差解消に向けてポジティブ・アクションを進めていくことが必要です。

男女共同参画

ポジティブ・アクション

企画課男女共同参画推進室

☎ 23-33917



おめでとう
ございます

平成27年度
人権作品優秀賞



西部養護学校3年
古谷 雅さん



一ノ谷小学校6年
米谷 美海さん

と思うのだろう、と考えてみました。ですが、本やテレビ、周りの人が女の子っぽいと言っているから、というだけで、自分のなかで明確な理由がないことに気がきました。

こうやって考察してみると、自分の中で、女らしい・男らしいというのは「一人一人考え方に違いがある確認のないもの」だということになりました。女らしい・男らしいというのは「なんとなくのイメージ」なのです。

女性だから、男性だからこうでなくてはいけない、なんていうことは決まっていないのです。それなのに、自分の中のなんとなくのイメージで「女らしくない、男らしくない」と言うのはおかしいはずですよ。

世の中には、いろいろな人がいます。どの人もそれぞれの才能や特徴を持っています。それが生かせるのであったら、性別は関係ないと思います。この前見たテレビで、男子がシンクロナイズドスイミングに挑戦する、という映画を見ました。普通女性ができるイメージのシンクロナイズドスイミングを男性がするなんて……と最初は思ったけれど、見ていると全員が真剣に取り組んでいる様子が伝わってきて、かっこいいな、と感じるようになりました。逆に、男性がするイメージがあったサッカーも、「なでしこジャパン」がワールドカップで優勝するなど活躍しているのを見て、印象が変わりました。私が小学校のサッカークラブに入ったのも、この影響を受

けたからです。

初めにも書きましたが、私の周りでも女性と男性を区別するような言葉を言っている人はいます。私も、意識せずに言ってしまうことがあります。今はまだ軽い気持ちで言っていますが、将来、人を「差別」する言動をしてしまうような人になってしまいかもしれません。そうなってしまわないように、今の内に女性・男性に対する考え方を、もっと柔軟なものにしていくことが大事だと思います。

私は、世の中のイメージにとらわれず、自分で考えてその人のことを評価できるようにうな人間になりたいと思います。そんな人が増えることが、この世界から差別が消えるための一歩になるのです。(原文どおり)

高校生と世代を超えた「聴き語り」

いじめは無くならない!でも、いじめから救うこと、いじめから立ち直ることはできる

少年育成センター ☎25-4251

自分たちができること

1月20日、観音寺マナーアツプの会(國土セツ子代表)会員と市内の高等学校の生徒会役員、高等学校の先生



約40人が「いじめ」について意見交換をしました。

◆それぞれの過去の体験

◆クラスの友だちがいじめられていたとき、次に自分がいじめに遭うかもしれないと思うと、止めることはできなかった(高校生女子)

◆いじめられている友だちと部活動では普通に話せるが、いじめている子の前では何もできなかった(高校生女子)

◆小学校のとき、遊びの中でいじめに遭ったことを今でも覚えている(60代会員)

◆高校生男子



青少年育成観音寺市民会議の活動テーマ
「ひとのつながりで子どもを育てる」

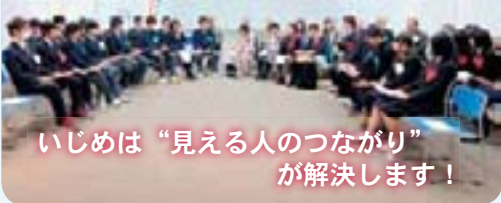

いじめは「見える人のつながり」が解決します!

●一人ではなく仲間にして複数で救っていく(高校生)



●普段から気軽に話せる友だちや先生との人間関係を大切にしたり、相談できる機関を見つけたらしておく(全員)

●大人も見えて見ぬふりをせず、一つずつ丁寧に対応していく(先生・会員)

市民税・県民税 国民健康保険税等 の申告

問い合わせ先

税務課市民税係 ☎ 23 - 3922
 観音寺税務署 ☎ 25 - 2191

平成28年度（平成27年中の収入・所得）の市民税・県民税、国民健康保険税等の申告に関する申告相談を受け付けています。
 申告の詳しい内容は「広報かんおんじ1月号」で確認してください。
 なお、観音寺会場は、市役所2階203会議室です。

申告が必要な人

○平成27年中に営業や農業、不動産などの所得があった人

- 源泉徴収された給与所得のみの人は申告は不要ですが、次の①～④に該当する人は申告が必要です。
 - ① 農業や家賃、生命保険一時金、年金、損害保険返戻金などの給与以外の所得がある人（給与以外の所得が20万円以下の場合、所得税の申告は不要ですが、市・県民税は所得金額の多少にかかわらず申告が必要です）
 - ② 日給などで働いている人や2力所以上から給与の支払いを受けている人で、年末調整が済んでいない人
 - ③ 医療費控除や雑損控除、寄附金控除などを受けようとする人
 - ④ 平成27年中の収入がない場合でも、次に該当する人は申告が必要です。
- ・ 国民健康保険に加入している人
 - ・ 市営住宅に入居している人
 - ・ 国民年金保険料の免除申請や児童手当などの受給資格の認定を受ける人
 - ・ 課税（非課税）証明書の交付が必要な人

平成28年度（平成27年分）申告相談日程表

受付日	受付会場	申告受付地区	
		午前（9:00～12:00）	午後（13:00～16:00）
3月1日（火）	大野原中央公民館3階講義室（大野原支所）	花稻北、本村	中林、先林
2日（水）	本庁舎2階203会議室	観音寺地区で年金以外に所得がない人	
3日（木）		室本町、高屋町（西上、西下）	高屋町（西上、西下以外）
4日（金）		茂木町、茂西町、上市、川原、有明町、八幡町、天神町	坂本町、幸町、明星、殿、中央、柳、青柳、三架橋、駅通、栄町、昭和町、七間橋、中洲、中新、若宮、春日、大和、上若
5日（土）	伊吹支所	伊吹町	伊吹町
7日（月）	本庁舎2階203会議室	南町、港町、西本町、蛭子、琴浪町、瀬戸町、三本松町	植田町
8日（火）		流岡町	村黒町、出作町
9日（水）		新田町	池之尻町
10日（木）		原町、柞田町（中出、上出）	柞田町（黒淵、下出）
11日（金）		柞田町（八丁、山王、下野、北岡、玉田）	柞田町（大畑、油井、山田）
14日（月）		粟井町（上野、奥谷、宮下団地）、木之郷町	粟井町（出晴、信末、本庄、常次、竹成）
15日（火）		吉岡町、本大町	中田井町、古川町

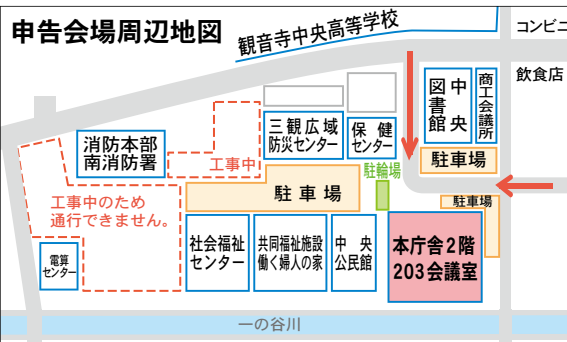

観音寺申告会場について
 市役所本庁舎への進入口は工事のため、左図の2力所です。
 また、自転車やバイクは本庁舎正面玄関横の駐輪場を利用してください。

**e-TAXを
利用してください**

自宅やオフィスから、インターネットで国税に関するさまざまな申告や申請、納税ができ、税務署などに何度も出かける必要がありません。
 詳しくはe-TAXホームページや最寄りの税務署で確認してください。

平成28年度から 軽自動車税の税率が変わります



1 原付自転車や126cc以上のバイクなどは、平成28年度から新税率が適用されます。

2 軽自動車（三輪以上）は、平成27年4月1日以降に新規登録する車両から新税率が適用されます。

初めて車両番号の指定を受けた月（※初度検査年月）が、平成27年4月以降の車両は新税率が適用され、平成27年3月までの車両は、現行税率のままです。なお、初度検査年月から13年を経過した車両は、平成28年度から重課税率が適用されます。

※初度検査年月は、自動車検査証で確認できます。

3 排出ガス性能および燃費性能の優れた軽自動車（三輪以上）は、グリーン化特例が適用されます。

平成27年4月1日から平成28年3月31日までに新規登録された軽自動車（新車に限る）で、次の基準を満たす車両については、平成28年度分の課税にグリーン化特例が適用されます。

※排出ガス基準の達成状況は、リアガラスに貼られた識別ステッカーで、燃費基準の達成状況は、自動車検査証の備考欄等で確認できます。



車種区分		平成27年度まで (年税額)	平成28年度からの 新税率(年税額)
原動機付 自転車	(白色) 50cc 以下	1,000円	2,000円
	(黄色) 51cc ~ 90cc	1,200円	2,000円
	(桃色) 91cc ~ 125cc	1,600円	2,400円
	(水色) ミニカー	2,500円	3,700円
軽二輪 (126cc ~ 250cc)		2,400円	3,600円
小型二輪 (251cc 以上)		4,000円	6,000円
小型特殊 自動車	農耕作業用 (トラクター、コンバイン等)	1,600円	2,400円
	その他(フォークリフト等)	4,700円	5,900円

車種区分		平成27年3月31日 までの新規登録 車(年税額)	平成27年4月1 日以後の新規登 録車(年税額)	新規登録後13年 を経過した車両 (年税額) *注1	
三輪のもの		3,100円	3,900円	4,600円	
四輪 以上の もの	貨物用	営業用	3,000円	4,500円	
		自家用	4,000円	6,000円	
	乗用	営業用	5,500円	6,900円	8,200円
		自家用	7,200円	10,800円	12,900円

*注1 グリーン化を進める観点から、電気軽自動車、天然ガス軽自動車、メタノール軽自動車、ガソリン電気併用の軽自動車および被けん引車は重課対象外となります。

車種区分	電気自動車・天然 ガス軽自動車 (平成21年排出 ガス10%低減) (年税額)	平成17年排出ガス基準 75%低減達成(★★★ ★)かつ平成27年度燃 費基準+35%達成貨物 車(年税額)	平成17年排出ガス基準 75%低減達成(★★★ ★)かつ平成27年度燃 費基準+15%達成貨物 車(年税額)		
		平成17年排出ガス基準 75%低減達成(★★★ ★)かつ平成32年度燃 費基準+20%達成乗用 車(年税額)	平成17年排出ガス基準 75%低減達成(★★★ ★)かつ平成32年度燃 費基準達成乗用車(年 税額)		
特例措置の内容		税率をおおむね 75%軽減	税率をおおむね 50%軽減	税率をおおむね 25%軽減	
三輪のもの		1,000円	2,000円	3,000円	
四輪 以上の もの	貨物用	営業用	1,000円	1,900円	2,900円
		自家用	1,300円	2,500円	3,800円
	乗用	営業用	1,800円	3,500円	5,200円
		自家用	2,700円	5,400円	8,100円

問い合わせ先 税務課収納係 ☎ 23-3922

平成28年度軽自動車税身体障がい者等の減免申請

一定の要件に該当する身体障がい者や戦傷病者、知的障がい者、精神障がい者が、日常生活で通院や通学などに利用する軽自動車の税金を減免します。減免には申請が必要です。

受付 3月1日(火)から5月24日(火)まで

持ち物 ①身体障害者手帳、戦傷病者手帳、療育手帳、精神障害者保健福祉手帳および自立支援医療受給者証②運転する人の運転免許証③自動車検査証④印鑑⑤個人番号通知書又は個人番号カード

家族運転の場合、上記以外にも書類が必要です。税務課収納係または各支所まで問い合わせてください。

- 申請期限を過ぎると減免を受けられません。
- 減免を受けられる車両は1人につき1台です。普通自動車や二輪車と重複して減免は受けられません。
- 平成27年度までに申請済みの人は、対象車両などの変更がない限り、再度申請は不要です。
- 平成28年度の減免申請受け付け分からは、同一の障がい区分において複数の障がいを有する人（右膝の関節機能全廃と左膝の関節機能全廃など）の判定方法を見直し、同一障害区分の合計の等級で判定します。

問い合わせ先

税務課収納係 ☎ 23-3922
大野原支所 ☎ 54-5700
豊浜支所 ☎ 52-1200
伊吹支所 ☎ 29-2111

観音寺市合併10周年記念市民協働事業

第26回 一夜庵俳句大会

俳諧の祖山崎宗鑑を顕彰する俳句大会を行います。県内や近県各地、姉妹都市である滋賀県草津市などからも投句をいただいています。皆さんの参加と投句をお待ちしています。

日時 3月20日(日)
午後1時開会
(当日句受け付け
午後1時まで)

場所 中央図書館2階
多目的ホール

投句・問い合わせ先
一夜庵俳句大会事務局(興正寺内)

☎ 25 - 2672



3月下旬

市ホームページ
リニューアル

3月1日(火)から受け付け開始

皆さんの写真を募集!!

3月下旬にホームページをリニューアルします。トップページの写真とともに時を刻む「市民時計」に、皆さんから投稿していただいた写真を掲載します。

投稿できる人

- ・市内に在住、在勤、在学の人

投稿できる写真

- ・投稿者本人が撮影したもの
- ①個人や趣味、サークル活動の仲間の写真
- ②観音寺市の魅力をアピールできる風景や行事の写真
- ・写真の形式

JPEG形式のデジタルデータ、ファイルサイズは2MB以内、カラー、モノクロいずれも可

投稿方法

次の事項を記載し、写真を添付の上、メールで応募してください。

- ①件名「市民時計応募」
- ②住所
- ③氏名
- ④年齢
- ⑤電話番号
- ⑥作品タイトル
- ⑦コメント(撮影日時、場所、撮影時のエピソードなど)

応募先メールアドレス

kouhou@city.kanonji.lg.jp



掲載にあたっての注意

- ・合成写真は不可
- ・掲載枠の関係上、写真のサイズ変更やトリミングを行う場合があります
- ・投稿された写真は、掲載まで数時間から数日かかることがあります
- ・写真募集と掲載は随時行っていくため、希望時刻への掲載はできません

掲載不可な作品

- ・公序良俗に反するもの
- ・閲覧者の判断に錯誤を与える恐れのあるもの

- ・誹謗中傷、名誉棄損等にあたるもの
- ・著作権や肖像権その他の知的財産権を侵害しているもの
- ・被写体の個人情報特定される恐れのあるもの
- ・広告目的であることが認められるもの
- ・政治性のあるもの
- ・テーマに沿っていないもの
- ・その他、掲載が適切でないと市が判断したもの

その他

- ・投稿写真の著作権は投稿者(撮影者)に帰属しますが、ホームページ、複製、印刷、展示、広報紙・刊行物への掲載等、投稿写真を使用する権利を市は保有するものとします
- ・被写体に係る肖像権等について、第三者の承諾等が必要となる場合には、投稿者の責任において、この承諾等を得るものとします
- ・投稿写真について、著作権侵害、肖像権侵害等に係る紛争等が生じた場合には、投稿者自身の責任においてこの紛争等を解決するものとし、市は一切の責任を負わないものとします
- ・投稿写真は、ホームページなどへの掲載にあたり、見やすさ等を優先した加工、変更等を行うことがあります
- ・投稿されたデータは原則返却しません
- ・市から投稿者への謝礼などは発生しません
- ・応募多数などにより、掲載期間は一定ではありません
- ・応募者等からの申し出や市の判断で掲載を取りやめる場合があります

問い合わせ先

秘書課広聴広報係 ☎ 23 - 3915



団員募集

スポーツ少年団



種目	団体名	練習日	練習場所	対象	代表者	電話番号
少林寺拳法	少林寺拳法琴弾	月、水、金	月、水=観音寺警察署武道場 金=琴弾道院専有道場(七間橋)	幼稚園児~一般(市外可)	倉本 亘康	82-2535
	少林寺拳法観音寺	火、土	支部道場	幼稚園児~高校生	大西 文雄	24-2730
	少林寺拳法観音寺中央	月、水、金	茂木会館	幼稚園児~一般(市外可)	高井 信雄	27-7121
	少林寺拳法栗井	火、水、金	火、金=栗井小学校体育館 水=大西道場(支部道場)	幼稚園児~一般(市外可)	行天 常夫	27-8153 090-2786-4004
	少林寺拳法大野原	水、金	大野原中学校武道場	幼稚園児~一般(市外可)	伊達 義明	090-9551-5708
	少林寺拳法豊南	火、木	大野原中学校体育館	幼稚園児~一般(市外可)	石川美貴雄	090-2787-1108
	少林寺拳法豊浜	火、金	豊浜中学校武道場	幼稚園児~一般(市外可)	長谷川武志	52-4127
	少林寺拳法観音寺西	水、金	中部中学校武道場	幼稚園児~一般(市外可)	牧野 博幸	24-4379
バスケットボール	観音寺ミニバスケットボール	月、木、日、祝	観音寺小学校	小学生	藤原 和秀	090-4787-8144
	大野原ミニバスケットクラブ イーグルス	月、水、金	大野原農業者 トレーニングセンター	小学生	長田 正	54-4372
	紀伊ミニバスケットクラブ ドルフィンズ	水、土、日	紀伊小学校体育館	小学生(栗井、柞田、豊田、一ノ谷小学校区の1年生~6年生)	武田 邦広	27-9816
柔道	観音寺西柔道	水、金	大塚柔道塾道場	幼稚園児~高校生(市外可)	大塚 幹夫	24-5015
サッカー	観音寺グローサー ジュニアサッカー スクール	火=2・3・4年生 木=4・5・6年生 金=女子(全学年) 土、日、祝=男女全学年 (5歳児~6年生)	火=地区体育館 木=観音寺中学校 金=地区体育館 土、日、祝=観音寺小学校	5歳児~小学生(市外可) (女子チームあり)	三好 恭治	090-4976-5850 (連絡先) 新岡 昭博
	柞田サッカー	火(2年生休み) 木(1年生休み) 日(第1・3)	火、木=総合運動公園 日=山田ふれあい 緑地公園	小学生(柞田小学校区)	米谷 哲也	090-4508-1935
	パステルジュニア フットボールクラブ	金(ナイター) 日(キッズは隔週夕方)	金=総合運動公園 日=常磐、豊田小学校 (キッズは豊田小学校体育館)	幼稚園児、小学生(市外可) (女子・キッズチームあり)	大西 孝康	27-6270
	一ノ谷FC	火、金(ナイター) 土(隔週)	一ノ谷小学校	幼稚園児、小学生(市外可)	下川 和史	23-2877
	大野原FC	火、木(ナイター)	火=萩原小学校 木=大野原小学校	幼稚園児、小学生(市外可)	岩木 正樹	27-6252
	豊浜JFC	月、水(ナイター)	豊浜小学校	小学生	久保 勝	25-3979
	常磐SC	金(ナイター)、日	常磐小学校	小学生(市外可)	矢野 裕幸	24-0287
ソフトボール	栗井	水、金(ナイター) 土	栗井小学校	小学生	真鍋 勉	27-9030
	観音寺少年 ソフトボールクラブ	土、日、祝	観音寺小学校	小学生	遠山 忠志	25-7395
	常磐少年 ソフトボールクラブ	水、木(ナイター) 土、日	常磐小学校	小学生	大谷 毅	090-8282-2234
	大野原グランパス	水、金(ナイター) 土、日	大野原小学校	小学生	廣田 典弘	090-5145-9253
軟式野球	観音寺マリンスズ	水、金(ナイター) 土、日、祝	高室小学校 観音寺小学校(偶数週の土、日)	小学生(高室、観音寺小学校区男女)(市外可)	小西 啓介	25-4651
	豊田パンサーズ	土、日、祝	豊田小学校	小学生(市外可)	業天 淳市	27-7042
	豊浜少年野球	火、木(ナイター) 土、日、祝	豊浜小学校	小学生(豊浜、大野原小学校 2年生~6年生)	田中 博久	52-4565
	柞田Y A 球王 Jr.	水、土、日	柞田小学校	小学生	高橋 司	23-1606
バレーボール	大野原オアシス	火、木、土	大野原農業者 トレーニングセンター	小学生、中学生 (市外可・男女とも可)	井下 隆志	52-2864
空手	大野原空手道クラブ	月、金	大野原中学校	幼稚園児~一般(市外可)	宮本 幸昌	25-9132
	和道会豊浜	月、金	豊浜小学校	幼児~一般(市外可)	合田 淳志	52-1022
パドミントン	中部ジュニア パドミントンクラブ	火、日	火=萩原小学校 日=中部中学校	小学生(市外可)	森 泰広	25-3802
リーダー会等	観音寺リーダーズクラブ	随時 (定例会年4回・交流活動等)	随時(各公民館)	小学4年生~高校生 (市外可)	合田 弘	090-7144-3647
合気道	合気道 ひうち合気会	日	中部中学校武道場	中学生~一般(市外可)	河野 義則	24-1530

* 詳細な問い合わせと申し込みは各団体代表者まで

平成28年4月1日から介護予防・日常生活支援総合事業(新しい総合事業)が始まります

介護予防・日常生活支援総合事業のサービスを受けるには

新しい総合事業は、簡単な家事の援助や通いの場が必要な人が対象となります。まずは、相談窓口（地域包括支援センター、高齢介護課、各支所）に相談してください。本人が窓口に来ることで、手続きがスムーズになります。

サービス利用の流れ

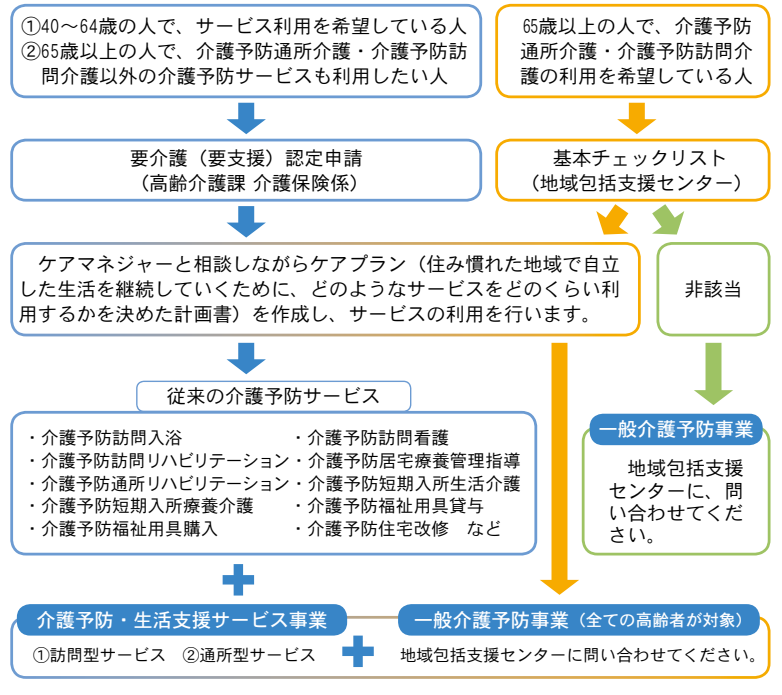

総合事業利用の手続き

要介護（要支援）認定の申請をしなくても、基本チェックリスト（現在の状況を確認するためのもの）で、サービスの該当者となるかどうかを判断します。その結果、住み慣れた地域で、できる限り自立した生活を継続できるように生活支援や外出支援などを行います。

ただし、介護予防通所介護・介護予防訪問介護以外の介護保険サービスの利用を希望している人は、要介護（要支援）認定の手続きが必要となります。高齢介護課介護保険係、各支所窓口で申請をしてください。

※40～64歳の人（第2号被保険者）は、基本チェックリストではなく要介護（要支援）認定の申請を行います。

なお、市が独自に実施している生活管理指導員派遣事業、生きがい活動支援通所事業については、新しい総合事業へ移行します。

問い合わせ先

高齢介護課 ☎ 23 - 3968
地域包括支援センター ☎ 25 - 7791

平成28年度 一般介護予防教室のご案内



広報かんおんじ2月号14ページに引き続き掲載します。地域包括支援センターでは、65歳以上の皆さんが住み慣れた地域で、心も体も元気に生活できるよう、介護予防教室を開催しています。毎日の生活に運動や脳トレを取り入れ、健康長寿に向かって、いきいきと生活を送るきっかけになるよう一緒に楽しい時間を過ごしませんか。

【運動教室】

講師 健康運動指導士など 人数 各会場60人（先着順）

教室名	運動強度	場所	開催日時
シニアエアロビクス	★★★	豊浜福祉会館	第2火曜日
のびのび教室①	★★★	共同福祉施設 （軽運動室）	第4金曜日
のびのび教室②	★★★		第3金曜日
のびのび教室③	★★★	大野原中央集会場	第3木曜日
のびのび教室④	★★	豊浜福祉会館	第1水曜日
のびのび教室⑤	★	旧観音寺競輪場	第2水曜日
のびのび教室⑥	★	大野原いきいきセンター	第2月曜日

午後1時30分～午後3時

※運動教室の申し込みは、シニアエアロビクスまたはのびのび教室のいずれか1カ所を選択してください。

※新規申込者を優先します。平成27年度と異なる会場を選択する場合は、新規申し込みとなります。

【脳トレ教室】

講師 音楽療法士、園芸療法士、健康運動指導士、太極拳指導者など
人数 70人（先着順）

教室名	場所	開催日時	
元気な脳の教室	大野原中央集会場	第1金曜日	午後1時30分～午後3時

【各教室共通】

受付 3月1日(火)～3月8日(火)
午前8時30分～

対象 65歳以上の人

費用 無料

注意 必ず本人が申し込みをしてください。

申し込み・問い合わせ

社会福祉協議会 地域包括支援センター ☎ 25 - 7791

狂犬病予防注射 (集合注射・補充注射)



生活環境課 ☎ 25 - 2698

市では香川県獣医師会の協力で狂犬病予防注射(集合注射)を実施します。案内はがきの問診票に記入して、必ず会場に持ってきてください。日時や場所は下表で確認してください。

- ◆ 予防注射手数料 = 2,850円
(予防注射 = 2,300円、注射済票 = 550円)
- ◆ 新規登録手数料 = 3,000円
新しく犬を飼い始めたときは登録が必要です。

注意

下表の会場と香川県獣医師会指定動物病院以外で予防注射を受けたときは、注射済証明書を生活環境課または各支所に持参し、必ず注射済票の交付を受けてください。
(注射済票の交付手数料 = 550円)

- ◆ 集合注射とは別に補充注射の制度があります。集合注射に行けなかった人は、利用してください。

日 時	場 所
5月11日(水) 12:00~12:30	サカモト動物病院 (坂本町) ☎ 24 - 0011

(通常の診療時間でも接種可能です)

狂犬病は、発症すると死亡率が100%の治療法がない人畜共通の感染症です。わが国では近年発症例はありませんが、国外では年間約5万人が犠牲になっています。国外から狂犬病ウィルスが侵入すると、狂犬病が大流行するといわれています。年1回の予防注射を必ず受けてください。

平成28年度 狂犬病予防注射日程表 (集合注射)

観音寺地区		
4月 9日(土)	木之郷コミュニティセンター	9:00 ~ 9:35
	粟井公民館	9:50 ~ 10:30
	奥谷自治会館	10:50 ~ 11:10
	豊田公民館	11:25 ~ 12:00
10日(日)	黒嶋神社	9:00 ~ 9:30
	一ノ谷総合コミュニティセンター	9:45 ~ 10:25
	吉岡町自治会館	10:40 ~ 11:15
	流岡公民館	11:35 ~ 12:00
13日(水)	伊吹支所	12:00 ~ 13:00
16日(土)	常磐総合コミュニティセンター	9:00 ~ 9:40
	昭和自治会館	10:00 ~ 10:25
	下出出荷場	10:40 ~ 11:05
	中出自治会館	11:20 ~ 12:00
17日(日)	老人憩いの家	9:00 ~ 9:15
	境八幡神社	9:30 ~ 9:55
	柞田公民館	10:20 ~ 11:15
23日(土)	八丁自治会館	11:30 ~ 12:00
	瀬戸自治会館	9:00 ~ 9:35
	西公民館	9:50 ~ 10:15
	薬師寺	10:30 ~ 11:05
	上市コミュニティセンター	11:20 ~ 12:00
24日(日)	高室公民館	9:00 ~ 9:35
	室本公民館 (羅漢寺蓮光院)	9:50 ~ 10:10
	室本町新田自治会館	10:25 ~ 10:45
	観音寺市役所	11:00 ~ 12:00

大野原地区		
4月 9日(土)	福田原公民館	9:00 ~ 9:35
	農協紀伊支店出荷場	9:50 ~ 10:25
	安井公民館 (旧)	10:40 ~ 11:05
	中姫公民館 (中姫ふれあい会館)	11:20 ~ 12:00
10日(日)	農協田野々出荷場	9:00 ~ 9:20
	五郷活性化センター	9:35 ~ 10:05
	農協萩原支店出荷場	10:20 ~ 11:10
	大野原こどもセンター	11:25 ~ 12:00
16日(土)	農協花稲倉庫	9:00 ~ 9:20
	花稲研修センター	9:35 ~ 9:50
	白坂自治会館	10:05 ~ 10:30
	石砂集会場	10:45 ~ 11:10
	大野原会館	11:25 ~ 12:00

豊浜地区		
4月 17日(日)	箕浦公民館	9:00 ~ 9:20
	西部集会場 (関谷)	9:35 ~ 10:00
	本村公民館	10:15 ~ 10:40
	南部集会場 (梶谷)	10:55 ~ 11:30
23日(土)	雲岡公民館	11:40 ~ 12:00
	JR豊浜駅前	9:00 ~ 9:40
	豊浜公会堂	9:55 ~ 10:25
	豊浜野球場 (駐車場)	10:40 ~ 11:15
	豊浜支所	11:30 ~ 12:00

🐾 犬は放し飼いにしない 🐾 散歩の時のフンは持ち帰る 🐾 野良犬に食べ物を与えない

かんおんぴタウン情報

1/13 みんな仲良く楽しく交流しました

北海道真狩村開基120周年記念事業で、真狩小学校と御保内おほほない小学校の6年生19人が大野原小学校の6年生118人と交流しました。姉妹都市となったいきさつを確認した後、お互いの小学校やまちを紹介。質問タイムでは「有名な観光地や伝統行事は?」「うどんはよく食べるの?」などたくさんの質問が飛び交い、お互いを知る貴重な時間となりました。



1/16 最高記録は3年生の15.9メートル

柞田地区青少年育成会主催の親子ふれあい行事「紙飛行機作り」が柞田小学校であり、子どもと保護者約60人が参加しました。育成会の皆さんから指導を受け、親子で紙飛行機作りに挑戦するほほ笑ましい姿があちこちで見られました。その後、子どもたちは、何度も飛ばしては調整し、試行錯誤の末完成した紙飛行機で、学年別に飛行距離を競い合いました。



1/23 つるつる あったかうどんが完成

柞田保育所子育てクラブの行事「手打ちうどん作り」があり、3・4・5歳児親子29組が参加しました。これは、郷土料理のしっぽくうどん作りを通じて、讃岐の食文化を伝えるとともに、親子のふれあいの時間を過ごしてもらいたいと企画されたもの。粉をこね、生地を踏み、伸ばして切るなど、子どもたちは緊張しながらも家族と一緒にうどん作りを楽しんでいました。



1/25 全校生で百人一首カルタ大会

一ノ谷小学校で百人一首カルタ大会があり、全校生(258人)がチームに分かれて、一瞬の勝負を競い合いました。気合十分の子どもたちは、読み手の上の句に耳を澄ませ視線は取り札に集中。「百人一首は古文に親しめるところが良い」「勝てたのは1回だったけど、頑張った」などと、仲間同士で励まし合ったり喜び合ったりしながら、日本の伝統文化を楽しんでいました。



2/3 楽しい春が来るように豆まきしたよ

粟井保育所で豆まきがありました。手作りの鬼の面や升を持って園庭で楽しく豆まきしていると、大きな鬼が現れました。驚いた子どもたちは逃げ回ったり先生に抱きついたりしていましたが、勇気を出して「鬼はそとー」と豆をまくと、とうとう鬼も退散。「小さい組の時は泣いていたけど、今は強くなったよ」と年長組の男の子は、誇らしそうに話していました。



1/20 ご長寿おめでとうございます

100歳を迎えた3人を白川市長が訪問し、長寿を祝いました。

皆さん、これからもお元気でお過ごしください。

■小西保子さん（大野原町）

長生きの秘訣は「気を長くすること、好き嫌いを何でも食べること、睡眠をしっかりとのこと」と教えてくれました。短い時間に何度も「いつもお世話になり、ありがとうございます」と周りの人に感謝の気持ちを伝える姿が印象的でした。



■石川マツオさん（木之郷町）

この日、石川さんをお祝いしようと、入所している施設ではさまざまな飾り付けがされ、家族や入所者もたくさん集まるなどとてもにぎやかでした。若いときは、おしゃれをすることが好きで、たくさんの洋服に囲まれていたそうです。



■矢野カヤさん（大野原町）

白川市長が「100歳おめでとうございます」とお祝いの言葉を掛けるとにっこりと笑い、嬉しそうな表情を見せてくれました。矢野さんは食事の時間や息子さん夫婦との面会を楽しみにしているそうです。



2/6 教育の振興に貢献されました

平成27年度教育功労賞・教育奨励賞の表彰式が中央図書館多目的ホールでありました。教育の振興に貢献し、他の模範となる人たちに贈られる賞で、今年度は個人23人と2団体を表彰。長年にわたり青少年健全育成や社会教育、スポーツ、学校教育などの分野で貢献した受賞者に教育委員会より表彰状を贈り、功績をたたえました。



2/7 日ごろの練習の成果を披露

第11回観音寺市民音楽祭が大野原会館で開催され市内の小、中、高校生や社会人約500人（17団体）が合唱や吹奏楽などを披露。豊浜小学校金管バンドクラブと大野原小学校マーチングバンドの迫力ある演奏や音楽祭のために編成された合同バンドの共演、仲間と心を一つにしたメロディーが会場いっぱいになり、来場者はすばらしい演奏に耳を傾けていました。



2/9 思い出いっぱいのアルバム完成!

年度末を前に、中部保育園でアルバム参観がありました。園で1年間撮りためた、おのこのの記念の写真を、親子で自分だけのアルバムに仕上げるといもの。3、4、5歳児は、マスキングテープや折り紙、シール、色を塗った絵と写真をバランス良くレイアウト。ページが仕上がるたびに、写真に詰まった思い出話や成長の記録を親子で喜んでいました。



予防接種の公費助成期限は3月31日まで

麻しん風しん混合（MR）2期

対 平成21年4月2日生まれ **料** 無料
～平成22年4月1日生まれ

高齢者肺炎球菌予防接種

対 過去に肺炎球菌予防接種を受けたことがなく、今年度以下表の年齢に該当する人

料 2,000円

年齢	生年月日
65歳	昭和25年4月2日生～昭和26年4月1日生
70歳	昭和20年4月2日生～昭和21年4月1日生
75歳	昭和15年4月2日生～昭和16年4月1日生
80歳	昭和10年4月2日生～昭和11年4月1日生
85歳	昭和5年4月2日生～昭和6年4月1日生
90歳	大正14年4月2日生～大正15年4月1日生
95歳	大正9年4月2日生～大正10年4月1日生
100歳	大正4年4月2日生～大正5年4月1日生

問 健康増進課母子保健係 ☎ 23 - 3964



時 日時	所 場所	内 内容	数 人数
対 対象	料 料金	受 受付期間	主 主催
持 持参物	注 注意	申 申込先	問 問合せ先

3月1日～7日は子ども予防接種週間

入園や入学など新しい生活が始まる前のこの機会に、予防接種を受けてください。

各医療機関に接種日時を確認後、事前予約をしてください。

問 健康増進課母子保健係

☎ 23 - 3964



3月は自殺対策強化月間です

自殺対策強化月間は、例年3月に自殺者が多いことから、平成22年に国において制定されました。人口動態統計によると、平成26年の自殺者数は全国で約2万5千人、香川県は162人、観音寺市は13人です。自殺の多くが社会的要因により追い込まれた末の死で、誰にでも起こりうる問題です。自殺前には多くの場合、何らかのサインが出ています。自分自身はもちろん、家族や周囲の人がサインに気づき、まずは誰かに話してみる、そして必要な支援につなげていくことが大切です。

こころの健康相談

時 3月2日(水)

(毎月第1水曜日 午後1時～午後3時)

所 市役所1階相談室

問 社会福祉課障がい者福祉係 ☎ 23 - 3963

早期発見、早期治療が大切です

◆うつ病とは？

自殺と関係の深い「うつ病」は誰でもかかるかもしれない「こころの病気」です。

こんな症状が2週間以上続いたら要注意！

- これまで楽しんできたことが楽しくない
- 眠れない、朝早く目覚める
- 自分は役に立つ人間と思えない
- 食欲不振 ○頭痛・頭が重い
- 毎日の生活に張りがない
- 憂鬱で気分が重い ○便秘や下痢をする
- 注意力や集中力の低下

こころの電話相談

時 平日 午前8時30分～午後5時

問 精神保健福祉センター ☎ 087 - 833 - 5560

西讃保健福祉事務所 ☎ 25 - 2052

三豊総合病院健康教室

☆食べて治して、ハッピーライフ

時 3月11日(金)午後2時～午後3時

内 生活習慣病対策（見逃さないで貧血のサイン 食事で貧血予防）

時 3月25日(金)午前10時～正午

内 調理実習（食事のバランスに気をつけて鉄の吸収を促す食事）

☆腎臓病教室

時 3月17日(木)午後3時30分～午後5時

内 社会福祉制度、腎臓病食（カリウム・リンについて）、座談会

☆夜間糖尿病教室

時 3月10日(木)午後6時～午後7時

内 これからの糖尿病治療、食生活のポイントについて

料 調理実習と試食会は実費600円

注 各教室とも予約が必要

申問 同病院企業団健康管理センター

☎ 52 - 2726

みとよサプリ

時 3月16日(水)午後1時30分～午後2時

内 脳卒中について

所 三豊総合病院南棟ホール

問 同病院 ☎ 52 - 3366



検査内容

身体測定	身長、体重、肥満度、BMI、腹囲
診察	内科診察、血圧測定
尿	タンパク、糖、潜血
眼底	網膜疾患
便潜血	便潜血反応
血液	高脂血症、腎機能、肝機能、糖代謝、痛風、貧血等検査
超音波	胆のう、肝臓、腎臓、すい臓等検査
心電図	冠動脈疾患、不整脈
胸部X線	肺がん、肺結核
胃カメラ	胃がん、ポリープ、胃・十二指腸潰瘍(希望者は、バリウムに変更できます)

国民健康保険加入者の一日人間ドック
 観音寺市国民健康保険に加入している満35歳(平成28年4月1日現在)から満74歳(平成29年3月31日現在)までの人(昭和17年4月1日から昭和56年4月2日生まれまで)の人を対象に「人間ドック」を実施します。

お知らせ

市役所からの
お知らせ

時 豊浜地区の人 4月1日～6月23日
 旧観音寺地区の人 6月24日～平成29年1月16日
 大野原地区の人 平成29年1月17日～3月24日
 (土・日曜日、祝日を除く)
所 三豊総合病院企業団健康管理センター
数 800人
料 受診時に支払い
 ○自己負担金(基本部分) 1万円
 ○オプション検査 P S A (前立腺がん検査、50歳以上) 700円
 子宮がん検査(35歳以上) 1,000円
 マンモグラフィ(乳がん検査、40歳以上) 1,500円
受 3月10日(木)午前8時30分から(定員になり次第締め切り)
申 国民健康保険被保険者証を持参して、旧観音寺市の人は保健センター、大野原町と豊浜町の人は各支所へ申し込んでください。電話や同一世帯以外の方の代理申し込みは不可。
注 受診時に国民健康保険を

離脱(社会保険などに加入)した人は受けられません。
問 健康増進課国民健康保険係
数 23-3927
用排水路の土砂を処分します
 自治会などで行っている清掃作業(井手さらえ)で出た土砂を処分します。
申請受付
 3月7日(月)～5月31日(火)
 (土・日曜日、祝日を除く)
申請受付場所
 下水道課(市役所3階)搬入
 旧観音寺地区は、下水道浄化センターへ搬入してください。搬入できるのは、用排水路の清掃作業(井手さらえ)から生じた土砂のみです。
搬入期間
 4月1日(金)～7月31日(日)
注 ビニールや瓦、陶器類、コンクリート、金属(空き缶類を含む)、瓶類、草木類は搬入できません。
申 問 下水道課
数 25-16890

日曜開庁と平日時間延長の実施

年度末は進学や就職・転勤に伴い住所変更をする人が多く、窓口が大変混雑します。市民の皆さんの利便性を少しでも向上させるため、日曜開庁と平日時間延長を行います。利用してください。

日曜開庁

3月27日、4月3日 午前8時30分～午後5時

●実施する課

市民課 23-3924 税務課 23-3922
 健康増進課 23-3927

平日の時間延長

3月28日(月)～4月1日(金) 午後7時まで開庁

●実施する課

市民課 23-3924
 税務課 23-3922 (市税の納付もできます)
 健康増進課 23-3927
 子育て支援課 23-3962
 高齢介護課 23-3968
 社会福祉課 23-3963

注意 本庁のみ実施します。ただし、一部取り扱いできない業務があります。詳しくは、各課へ問い合わせてください。

平成28年度広告を募集します

広報紙と市ホームページに掲載する有料広告を募集しています。受け付けは随時、申請書は秘書課または市ホームページにあります。

広報紙

位置:「市役所からのお知らせ」ページの下段
 大きさ:縦10cm×横8.5cm
 掲載料:1枠3万円/月

3月下旬に市ホームページをリニューアルします

ホームページ

位置:トップページ
 大きさ:縦60ピクセル×横180ピクセル
 容量:6KB以下
 形式:GIF(アニメーション不可)、JPEG、PNG
 掲載期間:1カ月単位(原則1日～月末)
 掲載料:1枠2万円/月(前納)

秘書課広聴広報係 23-3915

23-3920

Eメール kouhou@city.kanonji.lg.jp

変更手続きを忘れずに

軽自動車等所有者の住所・名義変更や廃車

軽自動車税は、登録を抹消しない限り毎年課税されます。これは車検切れなどで車に乗っていない場合も同じで、平成28年4月1日時点で車を所有している人は平成28年度軽自動車税を納めなければなりません。所有者が市外へ転出した場合、死亡したときは、早めに住所・名義変更や廃車の手続きをしてください。

	手続き先	
	転出した場合	死亡した場合
原動機付自転車 (125cc以下のバイク)	転出先の市区町村	市税務課または各支所
小型特殊自動車 (トラクター・コンバイン等)	市税務課または各支所	
軽自動車	転出先の軽自動車検査協会	軽自動車検査協会香川主管事務所コールセンター ☎050-3816-3122
自動二輪 (125ccを超えるバイク)	転出先の運輸支局	四国運輸局香川運輸支局登録関係ヘルプデスク ☎050-5540-2075

問 税務課収納係

大野原支所 ☎23-3922

豊浜支所 ☎54-5700

伊吹支所 ☎29-2111

国民健康保険 被保険者証の発送

国民健康保険被保険者証の有効期限は3月31日です。

新しい被保険者証は3月下旬に各加入世帯に簡易書留郵便で発送します。

問 健康増進課国民健康保険係 ☎23-3927

宝くじの助成を受けました

(二財)自治総合センターが行っている宝くじの助成を受け、高屋地区コミュニティ協議会が休憩所を整備しました。

この事業は、コミュニティ団体へ助成し、コミュニティ活動の健全な発展を図り、宝くじの普及と広報を行うものです。

問 地域支援課 ☎23-3949



▲稲積山休憩所

鉛製給水管(鉛管)に関するお知らせについて

鉛管の早期解消を推進するため、鉛管が使用されている可能性がある家庭に、3月下旬から順次「鉛製給水管・取替等のお知らせ」を送付します。

問 水道局工務課工務係 ☎25-5241

募集

こいのぼりを募集



▲粟井あじさい祭りの様子

粟井あじさい祭りは、これまで30回の節目を迎えます。祭りに先立ち、藤目山の麓にこいのぼりを泳がせてきました。傷みは増し、数も減っています。

そこで、不用になったこいのぼりの提供をお願いします。詳しくは、問い合わせてください。

問 粟井あじさい祭り実行委員会事務局(粟井公民館) ☎27-6209

学校給食 食育コーナー

学校給食課 ☎57-6660

旬の食材を食べて、健康な体を作ろう

3月に入り、寒さも和らいできました。学校給食で使われる食材も、冬の食べ物から春の食べ物へと変わっていきます。春野菜は、寒さが厳しい時期に地中から芽を出し成長するために、必要な栄養素や害虫から身を守るための成分がため込まれます。そのため栄養が豊富で、解毒作用や抗酸化作用などがあります。

また、独特の苦みと香りがありますが、体にとっても良いので、ぜひ食べてみてください。春野菜を使った学校給食メニューを紹介します。

菜の花ごはん 材料 (5人分)

米2合、卵2個(砂糖小さじ1/2、食塩少々、サラダ油小さじ1)、菜花70g、ゆで塩、ワカメごはんの素6g



〈献立〉 観音寺給食センター

- ★菜の花ごはん
- ★松風焼き
- ★ふしめん汁
- ★ミニトマト
- ★牛乳

作り方

- 1 米を普通に炊く。
- 2 卵は細かくいり卵にし、菜花は色よくゆで小さく切って水切りしておく。
- 3 ごはんに菜花、いり卵、ワカメを混ぜ合わせる。

ジュニアリーダー募集

子ども会活動を手助けするボランティア（レクリエーション）活動を一緒にしませんか？

対 新中学1年生以上

料 年会費1、200円

申 学校から配布された申込用紙に記入し左記へ提出

問 文化振興課

☎ 23-3943

わくわく体験教室 参加者募集

ジュニアリーダーのお兄さんやお姉さんと一緒に農作業や科学実験など普段できない活動を体験してみませんか？



▲農作業体験(芋ほり)

時 金曜日の夜または土曜日の午前中（月1回、年間11回）

所 観音寺中央公民館または現地

対 市内の小学4年～6年生

数 60人

料 教材費2、000円

（内容により別途料金を集金することがあります）

受 3月7日（月）～4月8日（金）

申 学校から配布された申込用紙に記入し左記へ提出

問 文化振興課

☎ 23-3943

イベント・催し

第28回障がい者作品展

時 3月9日（水）正午～3月13日（日）正午

所 共同福祉施設1階展示ホール

問 社会福祉課

☎ 23-3963

集まれ！太鼓好き！

時 3月21日（月）午前10時～午後4時30分（当日入館無料）

内 記念講演会、和太鼓と篠笛の演奏、ミニ太鼓作り

問 ちようさ会館

☎ 52-15500

魚見山で 原木キノコ作り

時 4月3日（日）午前9時30分集合 少雨決行

所 魚見山森林公園あずま屋

内 公園内の雑木や間伐材にシイタケ、ヒラタケの菌を植え付ける。

月 日	3月のスポーツ行事
3/12	第17回市長杯交流大会（ベタンク） 8：00～／財田川河川敷ノ谷コート
12・13	西日本中央連携軸ジュニアサッカーフェスティバル 9：00～／総合運動公園
13	第19回香川県バウンデテニス選手権大会 9：00～／市立総合体育館
19・20	三観地区春季中学校軟式野球大会・観音寺東ロータリークラブ杯 8：00～／総合運動公園ほか1会場
20	第32回三豊観音寺体操新体操競技大会・三観地区中学校新体操強化大会 8：30～／市立総合体育館 三観クラブ選手権サッカー6年生大会 9：00～／総合運動公園
27	第92回市内卓球リーグ戦 9：00～／市立総合体育館

市内の交通事故 1月分

発生件数	27件（31件）
死者数	1人（0人）
負傷者数	34人（35人）

（ ）内は昨年

早朝・夜間の交通事故が多発しています。
ライトの早めの点灯が心げましょう。

申 問 豊浜支所

☎ 52-1200

数 10組（先着順）
料 1人200円（当日集金）
受 3月25日（金）まで
持 弁当、飲み物、雨具、軍手など。作業に適した服装で来てください。



Library News

図書館だより



休館日（月曜） 7・14・21・28日

中央図書館

- ★おはなし会 5日（土） 13：30～14：10
26日（土） 10：30～11：10
- ★英語のおはなし会 15日（火） 11：00～11：30
- ★つぼみ愛書会 18日（金） 13：30～
「極上の流転 堀文子への旅」
村松友視 著（中公文庫）

大野原図書館

- ★おはなし会 12日（土） 10：30～11：30

豊浜図書館

- ★工作教室 5日（土） 13：30～14：30
ヨーグルトカップで飛び出すロケットをつくらう！
- ★おはなし会 26日（土） 10：30～11：00
絵本「サムとタイプ、あなをほる」ほか

本が泣いています

図書館の資料は、市民の大切な財産です。返却期限や利用マナーを守ってください

- ・切り取り
 - ・書き込み
 - ・ページ折り
 - ・水濡れ
 - ・落書き
 - ・飲食や喫煙での汚れ
 - ・ペットのかみつき
- などで本が泣いています

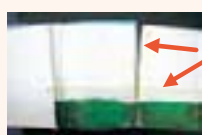

本のページが破れたときは、専用の接着剤やテープで修正します。セロハンテープなどで修理せず、返却のときに伝えてください。

傷ついた本を、展示しています
（中央図書館・3月末まで）

今月のおすすめ本

「大活字本シリーズ」
埼玉福祉会/出版



人気作家の本が、文字が大きくて読みやすい、大活字本になりました

「朝だけ腸活ダイエット」
小林弘幸/著 ワニブックス/出版



腸内環境を整えることで代謝が上がり、体の不調が改善される。腸内環境と自律神経の第一人者が4つのメソッドを伝授

相談

家庭児童相談

育児・子育ての不安や養育困難、虐待などについて、家庭児童相談員等が相談に応じます。1人で悩まず、気軽に相談してください。

対 18歳未満の子どもの保護者

女性相談

離婚やDVに関する事、その他家庭内の悩みなどについて、女性相談員が相談に応じます。

母子・父子自立相談

ひとり親家庭の悩みや生活の維持、自立、貸し付けなどについて、母子・父子自立支援員が相談に応じます。

対 ひとり親家庭

時 月～金曜日（祝日除く）
午前8時30分～午後5時
所 家庭児童相談室（市役所1階）
注 電話での相談も可
問 子育て支援課こども・女性相談係
☎ 23-3957

児童相談 (要予約)	3月9日(水) 午後1時30分～午後4時 (県の専門相談員が対応)	市役所1階 家庭児童 相談室
問 子育て支援課こども・女性相談係 ☎ 23-3957		
育児相談	3月15日(火) 午前9時30分～午前11時	保健 センター
問 健康増進課母子保健係 ☎ 23-3964		

講座・教室

育児教室「心愛カフェ」

育児教室を奇数月に開催しています。子どもの発達や子どもとの関わり方について、臨床心理士や保健師、保育士などからアドバイスを受けることができます。

時 3月18日(金) 午前10時～午前11時30分

所 保健センター1階

内 親子のふれあい遊び、子育ての話「子どものほめ方、叱り方」

対 6カ月から2歳6カ月までの親子

持 母子健康手帳

申 前日までに申し込んでください。

問 健康増進課母子保健係
☎ 23-3964

ハローキッズ!! 1歳おめでとう♡
平成27年3月生まれ
Hello Kids!!
満1歳の子どもを募集
3月1日から、6月生まれの子どもを募集
します。応募多数の場合は先着順になります。
問い合わせ先：秘書課広聴広報係
☎ 23-3915



横山 創一 ちゃん
父 悠一さん 母 章子さん
(池之尻町)



田井 柑那 ちゃん
父 勇介さん 母 友美さん
(瀬戸町)



高橋 桜 ちゃん
父 一矢さん 母 由妃さん
(出作町)



長谷 紳平 ちゃん
父 浩志さん 母 真衣さん
(出作町)



黒田 花 ちゃん
父 佑一さん 母 結花さん
(豊浜町和田)



但馬 さやの ちゃん
父 了さん 母 一美さん
(植田町)

子育て応援情報

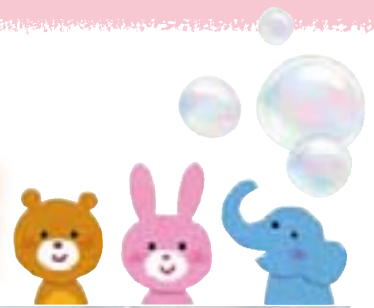

トピックス

子育てのヒント

2月7日に行われた、観音寺市愛育会主催の「3世代子育て講演会」で、元香川大学教育学部教授の小柳晴生氏の講演“子どもとの心をつなぐコミュニケーション～心の栄養・心のアンテナが必要な時代に～”がありました。



今後の子育てに生かしてみませんか？



生きる速さのギャップ

こんな視点で考えれば、子どもと過ごすゆっくりとした時間に意味が感じられるようになります！！

今、大人と子どもの中で一番大きな問題は、戦後70年の間に変わった「大人の生きる速さ」だと考えられます。子どもは時速4キロ、大人は時速60キロの世界で生きているといわれています。子どもが泣くと、親は「心のギア」を切り変えて子どもをあやさなければならず、それが終わったら、また、現代社会に適応するために時速60キロの世界に戻らなければなりません。乳幼児を育てている親なら「子どもと一緒に過ごす時間がしん

どい」と思ったことがあるのではないのでしょうか？その原因が「生きる速さのギャップ」なのです。魔法のような解決の妙案はありませんが、しんどの正体を知るだけでも少し心が軽くなるのかもしれない。子どもとコミュニケーションをとるために、子どもが求めたときすぐ対応できるよう大人が生きる速さを落とすことから始めてみませんか？



コミュニケーションが育む「豊かさを生きる力」

子どもの心が育つために

子どものこころのアンテナを磨く

一見、現代の暮らしは膨大な物と情報があり便利であると思われていますが、自分自身で選択と判断が求められる心の負担が大きい過酷な世界となっています。たくさんの選択肢の中で溺れずに生きるには「自分の内なる声」つまり「心のアンテナ」が頼りになります。

子どもは、うれしかったことや驚いたこと、悲しかったこと、つらかったことなど、親に話して正確に受け取ってもらうことで「自分が感じたことが間違いなかった」という自信が培われアンテナが磨かれていきます。その経験が心に刻み込まれ「生きてゆく力」になっていくのです。

子どもと「どう生きるか」を誠実に一緒に考える

子どもは決して未熟な存在でなく、その年齢に応じて1つの完成した状態なのです。どう生きるかを教えるのではなく、真剣に耳を傾け「どう生きるか」を一緒に考えてくれる大人を子どもたちは求めています。

豊かさを生きるためには「心の栄養」が必要

「よくやってるね」と子どもをねぎらう親の肯定的なまなざしこそが、何よりも「心の栄養」になります。今を生きる大人にこそ「心の栄養」が必要なかもしれません。



育児教室「こころ愛カフェ」に遊びに来ませんか？

日々の子育てからちょっとひと息。子育てのヒントを見つけに来ませんか？（右ページ参照）

問い合わせ先

健康増進課母子保健係
☎ 23 - 3964

情報 掲示板

お知らせ

三豊総合病院の時間外 受診料金が変わります

三豊総合病院では、救急医療を守るため4月1日(金)午後5時から緊急性が低い軽症の人(救急車で搬送も含む)が夜間や休日に受診した場合に、時間外特別料金が必要になります。
負担額 診療費+5,400円(税込み)

時間外特別料金が不要の場合

緊急な診療(手術や処置)を要する人/ほかの医療機関からの当日救急外来受診のための紹介状を持参した人/診察後入院(転院)となった人/15歳未満(満15歳に達した日以後の最初の年度末まで)の人 など

問 三豊総合病院 医事課
☎52-3366(代)

ハンセン病にかかった ことがある人へ

国から補償金(和解一時金)が支払われています。(申請期限3月31日(木))詳しくは、問い合わせてください。
問 厚生労働省(難病対策課)
☎03-5253-1111

募集

自衛官(特別職国家公務員) 採用試験

区分	応募資格	受付	試験日
一般幹部候補生(飛行要員含む)	【大卒程度試験】 22歳以上26歳未満	3月1日 ~ 5月6日	一次試験 5月14日(土) (飛行要員は 14日、15日)
	【院卒者試験】 20歳以上28歳未満		
歯科・薬剤科幹部候補生	【歯科】 20歳以上30歳未満	4月22日 まで	5月13日(金)
	【薬剤科】 20歳以上28歳未満		
医科・歯科幹部自衛官	医師免許または歯科医師免許を取得している人	4月8日 まで	4月17日(日)
予備自衛官補(一般)	18歳以上34歳未満	4月8日 まで	4月16日(土)
予備自衛官補(技能)	18歳以上で国家免許資格等を有する人		

手話通訳者養成講座 受講者選考試験

4月2日(土)、選考試験を行います。(申込期限3月18日(金))詳しくは、問い合わせてください。

問 香川県聴覚障害者福祉センター
☎087-868-9200

青年国際交流事業に 参加しませんか

内閣府では、次代を担う国際感覚豊かな青年リーダーを育成するため、青年国際交流事業を実施しています。
平成28年度募集事業についてなど、詳しくは問い合わせてください。

問 内閣府青年国際交流担当
☎03-6257-1434
香川県男女参画・県民活動課
☎087-832-3195

相談

就農相談窓口

時 3月16日(水)~31日(木)
午後1時~午後4時
(土・日曜日、祝日は除く)
所 香川県西讃農業改良普及センター相談室

対 新規就農を予定の人、就農5年以内の人
注 事前予約が必要
問 同センター
☎62-3075

ウィズのお会

時 3月10日(木)
午前10時~正午
所 西讃保健福祉事務所
内 勉強会、情報交換会

講 アルプスカがわ 新井隆俊先生
対 発達面で気になる子どもを持つ保護者など
注 事前予約が必要
問 同事務所保健対策課
☎25-2052

保健相談(無料)

思春期相談
時 3月14日(月)午後2時~
心の健康相談
時 3月23日(水)
午後1時45分~

所 西讃保健福祉事務所
注 事前予約が必要
問 同事務所保健対策課
☎25-2052

イベント・催し

かかりつけ医 普及啓発講演会

時 3月13日(日)午後1時30分~午後3時30分
所 観音寺グランドホテル
内 「医療の進歩は人間の幸福につながるか」前高知県知事 橋本大二郎氏、
「在宅での医療と介護」
三豊総合病院地域医療部 中津守人氏
問 三豊・観音寺市医師会
☎25-2231

第36回手話まつりの開催

時 3月20日(祝・日)
午前10時~午後4時
所 大野原会館
内 式典、講演「車椅子からのたびだち」鈴木ひとみ氏、手話コーラス、バザー、アトラクション、お楽しみ福引など
料 前売券 1,200円
(3月10日まで)
当日券 1,500円
問 香川県聴覚障害者福祉センター
☎087-868-9200
☎087-868-9201
西讃ふくろうセンター
☎27-7708

第22回 チャリティさくら茶会

ことしは、琴弾公園から場所が変更になりました。売上金の一部は社会福祉事業等に寄付されます。
時 4月3日(日)午前9時30分~午後3時(雨天決行)
所 働く婦人の家
料 2千円(点心、菓子・抹茶付。豪華景品抽選付)
問 観音寺商工会議所女性会
☎25-3073

相談あれこれ

相談日は、都合により変更することがあります。

交通事故相談 ☎23-3949 時9日(水)・23日(水)午前10時～正午 所本庁1階相談室 講弁護士

年金相談 ☎0877-62-1662 時16日(水)午前10時～午後3時 所中央図書館会議室 講日本年金機構善通寺年金事務所の相談員 事前にお問い合わせ 注要予約

街角年金相談・手続き ☎087-811-6020 観音寺 時2日(水)午前10時～午後3時 所本庁1階相談室 講街角の年金相談センター高松の相談員(公的年金全般相談可) 時事前に問い合わせ

人権相談 ☎23-3928 観音寺 時11日(金)午前10時～午後3時 所ふれあい文化センター／大野原 時10日(木)午前10時～午後3時 所大野原いきいきセンター／豊浜 時8日(火)午前10時～午後3時 所豊浜福祉会館会議室1

女性相談 ☎23-3957 時土・日、祝を除く毎日午前8時30分～午後5時 所本庁1階家庭児童相談室 因DV・離婚・その他女性の相談

身障相談 観音寺 ☎23-3963 時3日(木)・17日(木)午前10時～正午 所社会福祉センター身障者会議室／大野原 ☎54-5700 相談員が電話で受付後、大野原いきいきセンターなどでの相談

理学療法訓練日 ☎23-3963 時13日(日)午前10時～午後4時 所大野原いきいきセンター

法律相談 ☎25-7773 数先着12人 時8日(火)・22日(火)午前10時～午後3時 所社会福祉センター身障者会議室 講弁護士

心配ごと相談 観音寺 ☎25-7773 時1日(火)・15日(火)午後1時～午後3時 所働く婦人の家1階相談室／大野原 ☎54-5714 時3日(木)・17日(木)午前10時～正午 所大野原いきいきセンター／豊浜 ☎52-1212 時1日(火)・15日(火)午前10時～正午 所豊浜福祉会館会議室2

福祉人材無料職業相談 ☎25-7752 時土・日、祝を除く毎日午前9時～午後4時 所社会福祉センター

福祉総合相談 ☎25-7752 時土・日、祝を除く毎日午前8時30分～午後5時15分 所社会福祉センター

さぬき若者サポートステーション 常設 ☎57-5575 時土、日を除く毎日午前10時～午後6時 所吉岡町933／観音寺・大野原 ☎0877-58-1080 時2日(水)午前10時～午後4時 所観音寺市中央公民館2階会議室／時22日(火)午前10時～午後4時 所大野原中央公民館3階会議室 因就職支援相談など 因15～39歳の人とその家族

子ども・若者相談 ☎23-0900 時月～金・第3土曜日午前8時30分～午後5時 所少年育成センターやまびこコーナー ①メール相談 mazuipo@city.kanonji.lg.jp

行政相談 ☎23-3915 時15日(火)午後1時30分～午後4時 所中央図書館2階会議室

家事手続案内 ☎25-2619 時土・日、祝を除く毎日午前9時～午前11時30分、午後1時～午後4時30分 所高松家庭裁判所観音寺支部

市長相談 ☎23-3915 ②随時受付 注要予約

消防だより

南消防署 ☎2412119



春季全国火災予防運動 3月1日～7日

全国統一防火標語
「無防備な 心に火災が
かくれんぼ」

消防記念日の3月7日を最終日として1週間、春季全国火災予防運動が実施されます。
この機会に防火意識を再確認し、生命や財産が失われることのないよう、火災

予防に努めてください。

日ごろから、一人ひとりが火元の確認を行うことが、火災予防につながります。



住宅防火 いのちを守る
7つのポイント

- 3つの習慣
- 寝たばこは絶対にしない
- ストーブは、燃えやすいものから離して使用する
- ガスコンロなどから離れるときは、必ず火を消す

4つの対策

- 住宅用火災警報器の設置
- 住宅用消火器などの設置
- 寝具や衣類、カーテンは、防災製品を使用
- 高齢者や体の不自由な人を守るために、隣近所の協力体制をつくる

火災・救急件数 1/11/31

救急 229件
火災 0件

あたたかい心ありがとうございました

社会福祉法人 観音寺市社会福祉協議会
1月1日～31日(敬称略)

香典返し

白川 颯司郎=中田井町	横山 茂久=植田町
猪熊 真次=豊浜町和田	合田 由行=大野原町大野原
請川 格=木之郷町	横山 耕三=村黒町
岸上 喜彦=柞田町	筒井 俊光=茂西町
井上 捷一=坂出市	横山 正樹=植田町
阿野 芳朗=昭和町	長谷川 尚=中田井町
若山 幹生=植田町	眞鍋 善行=大野原町青岡
高橋 和孝・朋久=木之郷町	

一般寄付

J A香川県観音寺町支店青壮年部



3月

保健カレンダー

健康増進課 ☎ 23-3964
 子育て支援課 ☎ 23-3962
 地域包括支援センター ☎ 25-7791
 社会福祉課 ☎ 23-3963

日	月	火	水	木	金	土
医 休日当番医 歯 休日当番歯科医 (9:00~12:00) 薬 休日当番調剤薬局 保 保健センター い 大野原いきいきセンター ふ 豊浜ふれあい会館 豊 豊浜福祉会館 共 共同福祉施設軽運動室	大集 大野原中央集会場 旧職 旧競輪場 高常 高室公民館 常 常磐公民館 木 木之郷公民館 伊 伊吹公民館 旧常 旧常磐幼稚園 市相 市役所1階相談室	1 い びよびよクラブ 9:00~14:00 楽 楽楽クラブ 9:30~11:30	2 高 あぶあぶひろば 9:00~14:00 常 わくわくクラブ 9:00~14:00 市相 こころの健康相談 13:00~15:00 豊 のびのび教室 13:30~15:00	3 い はつらつ会 9:00~11:00 木 愛あいサークル 9:00~14:00	4 い 健康栄養相談 9:30~11:00 ふ ふれあい広場 9:30~14:30	
6 医 小山医院 村黒町 ☎25-2354 多田医院 詫間町 ☎83-2121 歯 久保歯科クリニック 豊浜町 ☎52-2009 薬 姫浜調剤薬局 豊浜町 ☎52-1733	7	8 い びよびよクラブ 9:00~14:00 豊 シニアエアロピクス 13:30~15:00	9 高 あぶあぶひろば 9:00~14:00 常 わくわくクラブ 9:00~14:00 保 1歳6カ月児健診 (旧観音寺市H26年8月生まれ) 13:30~14:15 旧職 のびのび教室 13:30~15:00	10 い はつらつ会 9:00~11:00 木 愛あいサークル 9:00~14:00 保 もぐもぐレッスン(要予約) (H27年9月生まれ) 10:00~11:30	11 ふ ふれあい広場 9:30~14:30 い 筋力つげんあ〜教室 13:30~15:00	12
13 医 辻整形外科医院 池之尻町 ☎57-1100 西香川病院 高瀬町 ☎72-5121 歯 大西ただし歯科クリニック 吉岡町 ☎57-5095 薬 ふじや薬局 観音寺(清瀬) ☎25-2884 ひまわり調剤薬局三豊 豊浜町 ☎52-5100	14 い のびのび教室 (ストレッチ運動) 13:30~15:00 保 骨密度測定(要予約) 13:30~15:30	15 い びよびよクラブ 9:00~14:00 楽 楽楽クラブ 9:30~11:30 保 育児相談 9:30~11:00	16 高 あぶあぶひろば 9:00~14:00 旧常 わくわくクラブ 9:00~14:00 伊 健康相談 13:00~14:30 保 3歳児健診 (旧観音寺市H24年8月生まれ) 13:30~14:15	17 い はつらつ会 9:00~11:00 のびのび教室 (音楽に合わせた運動) 13:30~15:00 木 愛あいサークル 9:00~14:00	18 ふ ふれあい広場 9:30~14:30 保 心愛カフェ(要予約) 10:00~11:30 共 のびのび教室 13:30~15:00	
20 医 たしる医院 南町 ☎25-8413 池田外科医院 豊中町 ☎62-3151 歯 小川歯科医院 大野原町 ☎54-5118 薬 ことひき薬局 南町 ☎56-0062 快生堂豊浜調剤薬局 豊浜町 ☎56-3260	21 医 石川医院 大野原町 ☎54-5511 橋本病院 山本町 ☎63-3311 薬 ひまわり調剤薬局大野原 大野原町 ☎56-4120 第健調剤薬局 豊浜町 ☎56-3477	22 い びよびよクラブ 9:00~14:00 保 10カ月児相談 (旧観音寺市H27年5月生まれ) 13:15~13:45	23 高 あぶあぶひろば 9:00~14:00 常 わくわくクラブ 9:00~14:00 い さわやか栄養教室 9:30~13:00	24 い はつらつ会 9:00~11:00 1歳6カ月児健診 (大野原町・豊浜町 H26年7月・8月生まれ) 13:15~13:45 木 愛あいサークル 9:00~14:00 保 健康栄養相談(要予約) 9:30~11:00 ふ ひまわりの会 13:00~16:00	25 大集 ゆう酸素リフレッシュ体操 9:30~11:30 ふ ふれあい広場 9:30~14:30 保 3カ月児健診 (旧観音寺市H27年12月生まれ) 13:30~14:15 い 筋力つげんあ〜教室 13:30~15:00	26
27 医 おざきこどもクリニック 柞田町 ☎24-6789 細川病院 詫間町 ☎83-2211 歯 まきの歯科医院 柞田町 ☎23-2848 薬 サンシャインスター薬局 柞田町 ☎57-5315 第健調剤薬局 豊浜町 ☎56-3477 保 パパママ教室(要予約) 9:00~11:30	28 い 3カ月児健診 (大野原町・豊浜町 H27年11月・12月生まれ) 13:15~13:45	29	30	31 い はつらつ会 9:00~11:00	いきいき健康ひろば (要予約) 連絡先 運動器具を使って健康づくり・体づくりをしましょう! い 月~土曜日(日曜・祝日休み) 9:00~12:00 13:00~16:00	要予約 連絡先 保 もぐもぐレッスン(3/10) 骨密度測定(3/14) 心愛カフェ(3/18) 健康栄養相談(3/24) パパママ教室(3/27) ☎23-3964

※対象月の健康診査日に体調不良などで受診できない場合は、上記の問い合わせ先まで連絡してください。

※休日当番は、都合により変更することがあります。

今月の人口 (2月1日現在) (外国人を含む)

人口 62,092人 世帯数 24,512世帯
 男 29,848人 女 32,244人

支えあおう！市税はみんなの未来のために

- 市税は決められた期日までに納めましょう。
- 市税の納付は、安全・便利な「口座振替」をおすすめします。

税務課 ☎ 23-3922

ツイッター 観音寺市公式アカウント名 @kanonji_city

引越し業者とのトラブル



春は引越し業者を利用する人が多い季節です。荷物の紛失や損傷、見積もり以上の請求などのトラブルを避けるため、必ず複数の業者から見積もりを取り、補償などの価格以外の条件についてもよく検討しましょう。見積書や約款を確認し、疑問点は積極的に業者に問い合わせることが重要です。

引越し作業中や作業終了後には必ず荷物や家屋を点検し、紛失や破損が見つかった場合はすぐに業者に連絡しましょう。

問い合わせ先 西讃県民センター ☎ 25-5135
 商工観光課 ☎ 23-3933



この広報紙は環境にやさしい植物油インキを使用しています。