

あ
な
た
と
市
政
を
む
す
び



かんおんじ

2021 / 令和3年

11

November

特集 時にはキネマの話

香川県立ミュージアム展覧会 関連企画

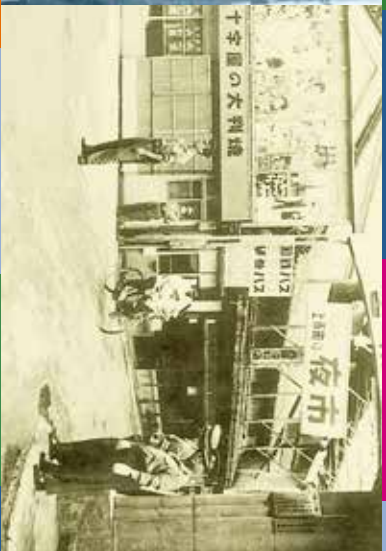



香川県立ミュージアム 専門職員
高木 理光さん (大野原町出身)

県立ミュージアムとしては、初めて映画館に関する展示を行います。当初は、当館で保管している映写機や資料を中心に展示しようと考えていましたが、調査するうちに県内全域の映画館についてもっと詳しく調べてみようと思いました。

私の祖父は映画が好きで、生前、山中座をはじめ、豊浜や観音寺の映画館に通っていた話をよく聞いていました。私が子どものころには近所に映画館はなく、「そんなに楽しかったのかな」と素朴な疑問がありました。映画館とは、どんなに面白いテーマパークなんだろうと。

みんなが映画館に集まってわいわい騒いだり、売店で果物やアイスクリームを食べたり…映画館のことを詳しく調べてみて、祖父の話していた楽しさが分かりました。

時代が移り変わり、今では映画館は少なくなりましたが、当時はこんな楽しさがあったのだと、その時代のまちの風景や人々に思いをはせながらご覧いただけたらと思います。



展示に向けて作業する様子

県 内初の新設の常設映画館は、大正元年（1912年）に高松市東瓦町に建てられた「緑館」です。大正時代には、都市部（高松市、丸亀市、坂出市、善通寺市、観音寺市）で次々に映画館が誕生します。本市でも、この時代に琴弾劇場やライオン館が開館しました。

戦後、観音寺中心部・伊吹島・豊浜町は、県内でも人口密度が高い地域であり、狭いエリアに複数の映画館が存在しました。カラーテレビが普及し始めた昭和39年（1964年）を境に、映画館は減っていき、現在、市内に残っている映画館はありません。

香川県立ミュージアム
「私の町にも映画館があった」展
10月29日(金)～12月19日(日)

- 開館時間
午前9時～午後5時
(最終入館：午後4時30分、月曜休館)
- 入場料
一般410円 (高校生以下、65歳以上、障害者手帳を持っている人は無料)
- 講座
①学芸講座 (要予約)
「香川県内の映画館史 (1898～1965)」
日時 11月6日(土)午後1時30分～午後3時
②ミュージアムトーク
日時 11月27日(土)、12月12日(日)
午後1時30分～(30分程度)
- 問い合わせ先
同ミュージアム
(高松市玉藻町5-5)
☎087-822-0247
📠087-822-0049

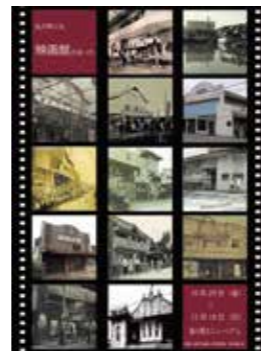

特集

香川県立ミュージアム展覧会 関連企画
時にはキネマの話を

10月29日より、香川県立ミュージアムで県内の映画館の歴史や魅力について紹介する展覧会「私の町にも映画館があった」が開催されます。戦前から観音寺市など県内都市部には約20の常設映画館があり、戦後には県内の約9割の市町村に映画館が存在しました。展覧会に合わせて、市内の映画館の歴史を関係者の皆さんのお話や資料からたどります。

1・2. 上市商店街入口や街角に掲示されていた映画館の看板 3. 「キング・コング」の映画上映時には、映画館の前に巨大な張りぼてが飾られた 4. 丸美屋映画館 表紙左から順に 5. 観音寺町内に掲示されていた映画看板 6. 上市商店街入口 (通称「角の町」) 7. 琴弾館 8. 新映館 (OS劇場) (1～5,8 細川正雄さん・泰男さん、6 観音寺市文化財保護協会、7 川上幸生さん提供)

*【キネマ】キネマトグラフ (kinematograph) の略。映画、シネマの意味

五月山中座予定番組	
1日(木) 花嫁の巻 (前編) (新編)	24日(木) 花嫁の巻 (後編) (新編)
2日(金) 花嫁の巻 (前編) (新編)	25日(金) 花嫁の巻 (後編) (新編)
3日(土) 花嫁の巻 (前編) (新編)	26日(土) 花嫁の巻 (後編) (新編)
4日(日) 花嫁の巻 (前編) (新編)	27日(日) 花嫁の巻 (後編) (新編)
5日(月) 花嫁の巻 (前編) (新編)	28日(月) 花嫁の巻 (後編) (新編)
6日(火) 花嫁の巻 (前編) (新編)	29日(火) 花嫁の巻 (後編) (新編)
7日(水) 花嫁の巻 (前編) (新編)	30日(水) 花嫁の巻 (後編) (新編)
8日(木) 花嫁の巻 (前編) (新編)	31日(木) 花嫁の巻 (後編) (新編)



山中座の前で。右が映写技師だった合田さん (合田切さん提供)

大野原町 山中座

山中座や観音寺町内の映画館の番組表、当時三豊郡の各館で映画フィルムを交換していたスケジュール表など、貴重な資料を大切に保管していた石川さん。県立ミュージアムの展示会にも資料を貸し出しています。ご自身も小学生のころから山中座に通っていたと話します。



山中座の前で友人と。左が石川さん (石川登さん提供)



石川 登さん (大野原町)

帰り道はまるでスターになった気分

学校帰りに「山中座」へよく行っていました。山中座の建物は中二階で木の椅子が1000席以上置かれていたでしょうか。立ち見席もありました。映画は毎日上映しており、時々舞台上で芝居もしていました。山中座の近くには銭湯があり、映画を見た後は風呂に入って、近くの食堂でラーメンを食べて帰っていました。当時、映画は30円ほどです。映画のポスターを家の角に貼ると入場券を何枚かくれるので、それを持って映画を見に行くこともありました。

好きだったのは、石原裕次郎さんの映画。映画を見た帰り道は、まるでスターになった気分でした。当時はテレビがなく、映画が全てでした。親は仕事で忙しく、映画館に行くのは子どもや若い人たちでしたね。山中座の資料は、経営していた山中さんから譲り受けたものです。私は表具師なので、薄い番組表などは傷まないように裏打ち(補強)して置いています。今回展示していただけたというだけで、捨てずに保管できて良かったと思います。



観音寺市内にあった映画館

芝居小屋がその後映画館に変わるなど、時代の流れとともに変化していきました。文献や関係者からの聞き取りで確認できるもので、市内にはこれまでに16の映画館があったとされます。

(映画館名と建物があつた地名を記載)



観音寺町

- 大正時代～
 ライオン館 (朝日座) 大和
 琴弾劇場 (琴弾館) 中洲
 平和館 上市
- 昭和時代～
 喜楽館 青柳
 観音寺東映 (東映メトロ劇場) 青柳
 新映館 (OS劇場) 七間橋
 丸美屋映画館 七間橋
 観音寺劇場 春日

狭いエリアに映画館が密集。観音寺劇場は、市内で唯一建物が現存しています。



- 大正時代～
 日之出座 (日之出館) 中
- 昭和時代～
 伊吹映画劇場 西
 太平館 中

伊吹町

現在の伊吹公民館の場所には、「日之出座 (後に日之出館)」という芝居や浪曲、映画が見られる劇場がありました。2階建てで、回り舞台や花道がある立派な施設でした。

- 昭和時代～
 文化会館 宮之下
 山中座 下杉林

農家が多い大野原地域では、農閑期に琴平町などから芝居の巡業が来ていました。舞台は広い納屋の中。その前にむしろを敷き、近所の人が集まって芝居を見物していたそうです。

大野原町

- 昭和時代～
 戎座 (豊和館) 本町
 豊劇 (豊浜劇場) 中之町
 オリオン館 (銀映) 港町

オリオン館 (後に銀映) は、港町にあった銭湯を改修し、映画館としていました。タイル張りの柱や木の扉が現在も残っています。



1

観音寺町 新映館 (OS劇場)



2

観音寺町(七間橋)で2軒の映画館を経営していたのが、家具店を営んでいた細川豊市さんでした。豊市さんの息子さんお二人にお話を聞きました。

終戦後、日本や世界のニュース番組だけを流す「ニュース館」を開館しました。木のベンチで、冬は火鉢を置くような簡易な施設でしたが、昭和25年(1950年)に当時は珍しい洋画を専門にした「新映館」という映画館に新装、さらに昭和40年(1965年)に「OS劇場」にリニューアルしました。

また、昭和30年(1955年)に、日活系の邦画を上映する「丸美屋映画館」も近くに開館しました。封切り後、できるだけ早く上映したいので、夜行列車や車で高松までフィルムを取りに行きました。父は月に一度はフィルムの契約などで大

阪に行っていたと思います。洋画専門館は珍しく、東京と同時封切りのようなこともやっていました。周辺地域から、みんな観音寺へ来ていましたよ。

のうちにきちんと掃除をしていました。昔は、市内に映画のロケがよく来ており、今も活躍する俳優さんが舞台あいさつに来ていました。

あそこは仕事が終わって映画を見に行くのがステータスで、学生も試験が終わったら映画館へ。座れないので立ち見席ばかりでした。私たちは実家だった

ので、自由に出入りして友人と映画を見ることができました。60年たった今も、「昔はよく映画館に入れてもらった」と友人に言われます。観音寺町は、大映、東映、松竹、東宝など上映する配給会社が各館で決まっており、映画館をはしごすることもありました。

その後、テレビの普及とともに映画は衰退していき、映画館に来る人は少なくなっていきました。懐かしき、良き時代でした。



細川 泰男さん・正雄さん (昭和町)

当時珍しい洋画専門館を開館



3



4



5

1. 新映館の開館当時の様子
2. OS劇場は半地下に映写室や喫茶店があり、2・3階に客席があるという画期的な構造だった
3. 正雄さんが高校生の時の手帳。高校3年間に見た映画のタイトルが丁寧に記録されている。満員になると、映画館が200~300円ほど入った「大入り袋」を関係者に配ってくれたという
4. 新映館の駐輪場。当時は主な交通手段が自転車で、入館時に札と引き換えで預かっていた。上映終了後、観客が一斉に出てくると対応が大わらわだった
5. 時にはちんどん屋が町内を練り歩き、宣伝した
(細川正雄さん・泰男さん提供)



1. 豊劇正面にあったチケット売り場。窓口に座るのが富子さん（合田富子さん提供）
2・3. 豊劇の前で。3の写真右側が藤岡博之さん（藤岡恵子さん提供）



豊浜町 豊劇 (豊浜劇場)

山中座や豊劇で働いていた合田さんご夫妻。当時の豊浜町内の映画館の様子や映写技師の仕事について、功さんに聞きました。

昭和の始めごろ、豊浜駅前には「金城閣」という芝居小屋がありました。火事で焼失。同じくもともと芝居小屋だった「戎座」が、昭和24年（1949年）に「豊和館」と改名して、豊浜町初めての常設映画館になりました。

そして、昭和25年（1950年）に、「オリオン館（後に銀映）」と「豊劇」が開館しました。途中から、銀映と豊劇の2館は普通寺市で映画館（富士見座）をしていた藤岡博之さんが経営していました。

藤岡さんが、豊劇近くの我が家に下宿していたことがきっかけで、私は中学生のころ

2人が出会ったのは、映画館

には映画の映し方を自然と覚えていました。当時は映写機操作の検定があり、免許制でした。免許を取って山中座に映写技師として勤め、豊劇でも働いていました。妻（富子さん）は豊劇でチケット売りをしており、そこで出会いました。今という職場恋愛です。

当時の映画は2本立てで、3本立ての日もありました。1本の映画は約1時間30分で、フィ



合田 功さん・富子さん（豊浜町）

ルム1缶で十数分。1本の映画だと10缶くらいあります。三豊郡の映画館でグループを作り、1週間分のフィルムを合同で買って回していました。3本上映の日は、1本上映している間にフィルムをバイクで他の映画館に運んでいました。

一つの映画館に、映写技師が最低2人はいたと思います。全盛期は3人、最後は1人で全部やっていました。

テレビがなかった時代、日曜日には100〜200人が映画館の前に並んでいました。文部省推奨の映画を上映する日は、箕浦や和田の小学校から、子どもたちが先生に引率されて歩いて来てくれていました。近所の紡績会社のために貸し切り興行をすることも。多い時は800人くらい入り、通路に新聞紙を敷いて座ってもらっていました。映画全盛期の思い出です。

伊吹島で最後まで開館していたのが、合田茂信さんが建てた伊吹映画劇場です。茂信さんの息子さんにお話を聞きました。

伊吹町 伊吹映画劇場

父は愛媛県の八幡浜近郊で底引き網をしていましたが、その資金を元に、昭和28年（1953年）に島内に映画館「伊吹映画劇場（伊吹映劇）」を建設しました。

当時は島内に電気が十分に通っていなかったので、自家発電して、家から映画館まで線を引



伊吹映劇の正面入口付近（合田一夫さん提供）



いて上映していました。父が映写技師、祖母が売店でラムネやポン煎餅などを販売し、伯母がチケット売り、母がチケット切りと一家総出で運営していました。午後6時から開館するため、早くから準備をするので、子どもたちのころに父と家で一緒に食事した記憶はありません。伯母がチケット販売の合間に面倒を見てくれました。土日やお盆、正月も営業しており、休むのは台風の時くらい。ちなみに、私の名前は、映画俳優の長谷川一夫さんに由来するようです。

一家総出で運営した、島の映画館

りに行って行きました。船で観音寺港まで行き、駅まではバイク。荷台にフィルムを積んで、船で伊吹島へ戻ると、母や祖母が港まで迎えに行き、みんなでフィルムを担いで急な坂道を登っていました。

伊吹映劇は2階建てで、2階から映写機で映していました。1階は6人掛けくらいの長椅子を置いて150人ほど、2階は畳敷きで100人ほど座れる広さがありました。昭和30年ごろは島内には4500人くらい住



民がおり、よく満員になっていました。

映画看板は、「琴弾館」の看板絵師だった川上幸生さんに描いてもらっていました。まるで写真みたいになりに描くんです。当時は市内に数軒、看板屋さんがあったと思います。

後に、父は「豊劇」を藤岡さんから引き継ぎ、数年経営していたことがありますが。豊劇の近くにはおいしいお好み焼き屋があり、父と一緒に食べに行くのが楽しみでした。



合田 一夫さん (伊吹町)

1. 伊吹映劇で使用していた映写機のレンズ。思い出として大切に保管していた
2. 伊吹映劇には、関東から浪曲師が興業に来ていた。浪曲師のサインが入った記念の浴衣 (合田一夫さん提供)
3. 琴弾館で映画看板を描く川上さんと描いた絵 (川上幸生さん提供)



壁に庵治石を使用した小ホール

時代が変わっても、映画を見る楽しさは変わらない

ハイスタッフホールでは、平成29年(2017年)の開館当初から定期的に映画上映を行っています。担当者に館内での上映の様子を聞きました。

水谷 市の活性化事業も含め、年5回は映画を上映しており、幅広い年齢層の方が来てくださっています。大きな配給会社ではなく、いわゆる単館系の作品を選び上映しています。

谷 お客様にアンケートを取り、希望調査もしています。これまで小ホールで上映していましたが、新型コロナウイルスの影響で、昨年大ホールを使用しています。

水谷 本当は、映画は「密」の中で見た方が盛り上がると思います。面白い場面、大勢いれば、皆でドツと笑えますよね。多くの人と同じ空間で見るのが、映画の楽しさです。

谷 終了後に知らない人同士で「この映画良かったね」とか「次のチケット買っていいこう」と話

している光景をよく見かけます。誰かと共有できることは映画館の魅力ですよ。コロナ禍で、お友達と久しぶりに再会し、映画をご覧になる様子を見ると、そういう場所を提供できて良かったと感じます。

水谷 映画以外にも、定期的に寄席を開いています。この寄席の名前を「観音寺青柳寄席」としたのは、昔、青柳町(現在の観音寺町)周辺に多くの映画館があり、興業のまちだったと聞いたからです。集こもり需要で、映画館から足が遠のいてい

る方もいると思いますが、大きなスクリーンで見ると、映画の世界の中へ入っていくことができます。ぜひ、その感覚を味わっていただきたいです。

谷 まだコロナは完全に収束していないので、当面は検温や消毒、マスク着用などに協力いただきますが、皆さんに喜んでいただけるように運営していますので、ご来場をお待ちしています。



ハイスタッフホール

水谷 正裕 顧問
谷 明子 館長

ハイスタッフホールのイベントスケジュールは27ページをご覧ください。

市長・市議会議員選挙

選挙は政治に参加する手段です



投票日

11月14日(日)

投票時間

午前7時～午後8時
(伊吹町は午前7時～午後7時)

投票場所

入場券に記載されている投票所の場所を確認し、間違いのないよう注意してください。

観音寺市長と観音寺市議会議員の任期が11月19日をもって満了することに伴い、11月14日(日)に選挙を行います。

この選挙は、市政に携わる代表者を選ぶ大切な選挙です。候補者の政見などを「よく見て」「よく聞いて」、選挙の正しいルールを守り、棄権せずに投票しましょう。



問い合わせ先 選挙管理委員会事務局 ☎23-3945 ⑤23-3946

●期日前投票・不在者投票

日時 11月8日(月)～13日(土)

午前8時30分～午後8時

場所 期日前投票：観音寺共同福祉施設

1階展示ホール

不在者投票：働く婦人の家2階

選挙管理委員会事務局

●入場券について

入場券は、選挙の日時や投票所をお知らせしたり、投票所での選挙権の有無や本人確認に使用したりなど、受付事務を円滑にするために発行します。選挙の告示日11月7日(日)以降に発送しますので、入場券が届く前に期日前投票を利用する場合は、受付で申し出てください。窓口で宣誓書に記入し、選挙権の有無や本人確認をした上で投票することができます。

投票所変更のお知らせ

対象区域の人は、注意してください。

第5投票区

(旧) 旧観音寺西保育所



(新) 瀬戸町三丁目自治会館



新型コロナウイルス関連情報

(10月13日現在の情報です)



観音寺市のワクチン接種状況 (10月10日時点)

	対象者数	1回目	2回目
65歳以上	20,272人	88.4%	87.5%
60～64歳	3,775人	92.6%	91.1%
50歳代	7,281人	87.0%	84.0%
40歳代	7,410人	83.7%	78.8%
30歳代	5,795人	78.4%	71.4%
20歳代	5,517人	74.7%	64.3%
12～19歳	3,971人	68.6%	39.1%
合計	54,021人	83.9%	78.4%

対象者54,021人のうち、1回目を接種した人は45,333人(83.9%)、2回の接種を完了した人は42,365人(78.4%)となっています。
※医療従事者、職域接種等の接種回数を含みます。



接種を希望する人でまだ予約をしていない人は、コールセンターにお問い合わせください。

問い合わせ先

健康増進課 新型コロナウイルスワクチン接種推進室 ☎23-3927

観音寺市新型コロナウイルスワクチンコールセンター

☎0875-63-8088 ⑤0875-63-8333 (FAXは聴覚障がいがある人専用)



観音寺市事業者応援給付金

新型コロナウイルス感染症の感染拡大を受け、経済活動への影響を受けている市内事業者などに対し、事業の継続や営業の安定を支援するため、給付金を交付します。詳しくは、市ホームページを確認してください。

●受付期間 12月28日(火)まで
(当日消印有効)

●給付額 1事業者につき上限30万円

●申請方法 必要書類を郵送(簡易書留)または商工観光課(市役所3階)へ持参してください。申請書は総合案内所(市役所1階)や商工観光課、各支所で配布しています。

申し込み・問い合わせ先

商工観光課 ☎23-3933

⑤23-3956



イベントを中止します

人権講演会 12月

☎人権課 ☎23-3928



ありがとうございます

新型コロナウイルス感染拡大防止に役立てるため、市内小学校に寄付金を頂きました。

観音寺市建設業協会

令和2年度 決算

問い合わせ先 総務課 財政係 ☎23-3900 ㊟23-3920

財政用語解説

歳入

市税…市民税、固定資産税など
繰入金…基金を取り崩したお金など
地方交付税…一定の行政サービスを確保するため、人口や税収に応じて国から交付されるお金
国庫・県支出金…国や県から使用目的を特定して交付されるお金
市債…施設建設や道路整備など多額の費用が掛かる場合に、国や銀行などから借りるお金

歳出

総務費…戸籍管理や選挙の執行、統計などの経費
民生費…障がい者や高齢者、子どもの生活支援、生活保護などの経費
衛生費…ごみ処理やし尿処理、健康診断、保健指導などの経費
農林水産業費…農林水産業の振興などの経費
商工費…商工業や観光の振興などの経費
土木費…道路や公園、市営住宅などを整備する経費
消防費…消防活動などの経費
教育費…学校教育などの経費
公債費…借入金の返済に充てられる費用

特別会計

特別会計とは、特定の目的のために設置し、一般会計とは区分して経理する会計のことです。9の特別会計があり、それぞれ保険料や使用料などの特定の収入で事業を行っています。

特別会計名	収入額A	支出額B	差引額A-B
施設貸付事業	1億5,514万円	1億4,213万円	1,301万円
国民健康保険事業	74億2,760万円	74億2,082万円	678万円
国民健康保険伊吹診療所	5,406万円	4,946万円	460万円
後期高齢者医療事業	9億6,614万円	9億6,362万円	252万円
介護保険事業	58億6,793万円	55億6,705万円	3億88万円
介護予防サービス事業	2,794万円	2,794万円	0円
航路事業	1億3,719万円	1億2,705万円	1,014万円
栗井財産区	557万円	79万円	478万円
栗井坂瀬山林	1,629万円	15万円	1,614万円

公営企業会計

地方公営企業法が適用される事業を一般会計と区分して経理する会計のことで、下水道事業（公共下水道事業、農業集落排水事業）が該当します。

公営企業会計名	区分	決算額	差引額A-B
下水道事業	収益的収支	収入額A	12億2,581万円
		支出額B	12億4,925万円
	資本的収支	収入額A	8億8,787万円
		支出額B	13億2,731万円

資金不足比率

各公営企業会計の資金不足額の事業規模に対する割合をみる指標です。令和2年度決算における比率は、いずれも基準値を下回っています。

(単位：%)

特別会計の名称	令和2年度	経営健全化基準
航路事業	-	20.0
下水道事業	-	

一般会計歳出の内訳

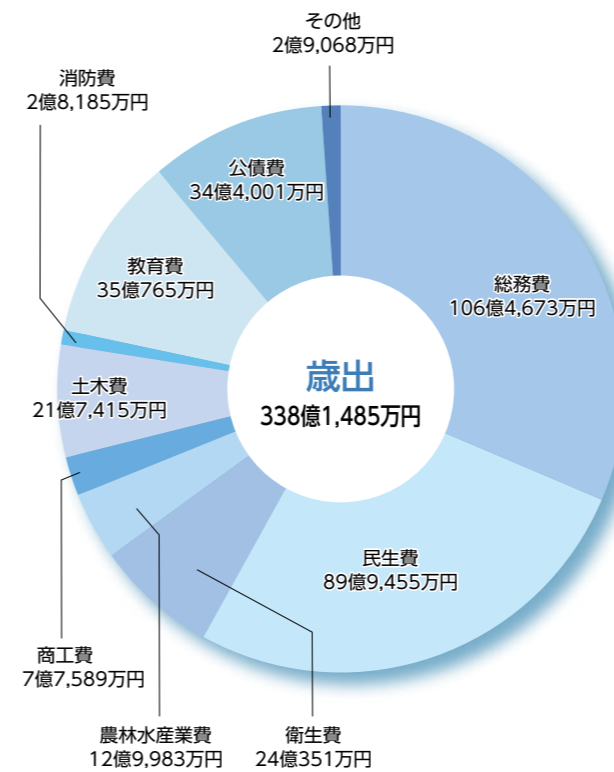

一般会計歳入の内訳

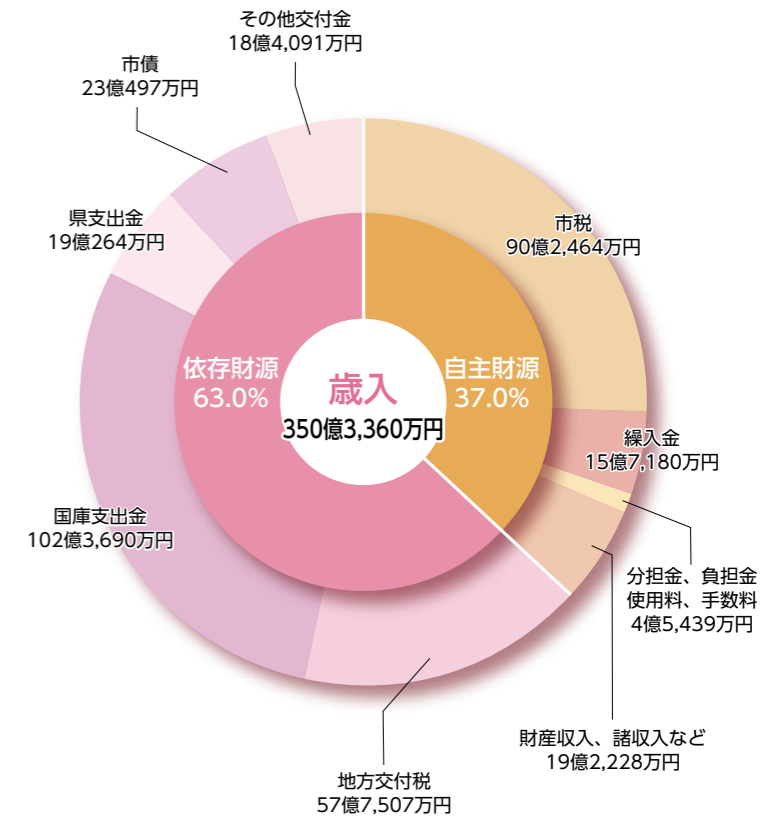

決算については市ホームページで、決算書は、市役所総合案内所や大野原支所、豊浜支所で閲覧できます。



令和2年度の一般会計歳入決算額は350億3360万円（前年比31・4%増）、歳出決算額は338億1485万円（前年比30・6%増）でした。歳入歳出の差引額は12億1875万円です。翌年度へ繰り越した事業の財源を除いた実質収支は、11億975万円の黒字でした。

歳入では、前年度と比較して、市税が7060万円、地方交付税が3億2430万円増加しました。また、新型コロナウイルス感染症対策のため、国庫支出金が前年度と比較して、70億7914万円増加しました。一方、市債は、豊浜小学校改築事業などの実施により、7億7407万円増加しました。

歳出では、特別定額給付金給付事業の実施など、新型コロナウイルス感染症対策のため、事業費が増加しています。また、教育費が豊浜小学校改築などで7億9698万円増加しました。

今後も、健全な財政運営を維持するため、限られた財源の効率的な運用と財源の確保に努めていきます。

香川県シェイクアウト - 県民いっせい地震防災行動訓練 -

南海トラフ地震に備えて、県内一斉にシェイクアウト訓練を行います。

- 日時 11月5日(金)午前10時
- 場所 自宅や職場、学校などそれぞれの場所
- 訓練の合図
訓練時刻の午前10時に、防災行政無線から一斉放送
- 参加方法
・香川県シェイクアウトのホームページから登録
・公共施設などで配布しているパンフレットに必要事項を記入し、香川県へ郵送またはファクス

問い合わせ先

香川県危機管理課

☎087-832-3158

☎087-831-8811

観音寺市危機管理課

☎23-3940 ☎23-3920



シェイクアウトって何？

2008年にアメリカで始まった地震防災訓練で、その場で、短時間で、手軽に行うことができます。地震による被害を減らすために、「安全確保行動1-2-3」を身につけましょう。



1分間

安全確保行動1-2-3



観音寺市市民後見人養成講座（全9回）

認知症や知的障がい、精神障がいなどで判断能力が不十分な人を保護・支援する成年後見制度の知識を深め、市民後見人として地域の人のために活動しませんか。

●第1回（市民講座）

日時 12月8日(水)

午後1時30分～午後3時

場所 中央図書館2階多目的ホール

内容 講演「マイエンディングノートを作成してみよう～知っておきたい制度と手続きの方法～」

対象 市内在住の人

●第2回～第9回（講義）

弁護士による法律基礎知識や司法書士による後見人業務内容、社会福祉士による対象者の理解と支援方法など、成年後見制度について説明します。日程や内容など、詳しくは問い合わせてください。

●受付期間 12月3日(金)まで

●注意

第1回のみ受講も可能です。申し込み多数の場合は、9回全て受講する人を優先します。

申し込み・問い合わせ先

高齢介護課 地域包括支援センター

☎25-7791 ☎24-8891



健全化判断比率

「地方公共団体の財政の健全化に関する法律」に基づき、令和2年度決算における観音寺市の財政状況を判断する各比率で、いずれも基準値を下回っています。

(単位：%)

健全化判断比率	令和2年度	早期健全化基準 (黄信号)	財政再生基準 (赤信号)
実質赤字比率 (一般会計等の赤字の程度をみる指標)	—	12.70	20.00
連結実質赤字比率 (全ての会計を合算し、市全体の赤字の程度をみる指標)	—	17.70	30.00
実質公債費比率 (借入金の支払いの割合をみる指標)	9.6	25.0	35.0
将来負担比率 (将来見込まれる負債の割合をみる指標)	54.5	350.0	

基金現在高(一般会計)

基金は、家計における貯金です。基金には、年度間の財源の不均衡を調整するための財政調整基金や、特定の目的のために積み立てている特定目的基金などがあります。

令和2年度末の基金現在高は約50億円で、前年度末と同様です。

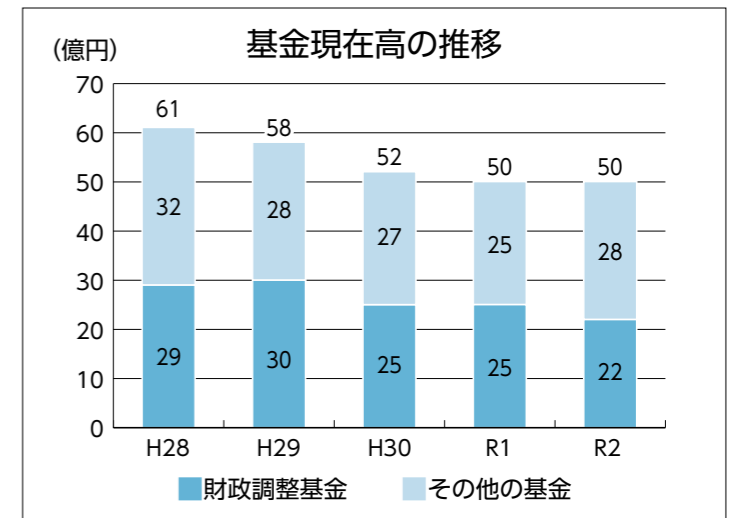

地方債現在高(一般会計)

令和2年度末の地方債現在高は約349億円で、前年度より約10億円減少しています。

合併特例債

合併後の市町村の一体性の確立や均衡ある発展などを目的とした事業を実施するために発行する地方債です。元利償還額の70%が数年後の地方交付税に算入されます。

臨時財政対策債

国から交付される地方交付税の不足分を補うために、地方公共団体が発行する地方債です。償還額的全額が数年後の地方交付税に算入されます。

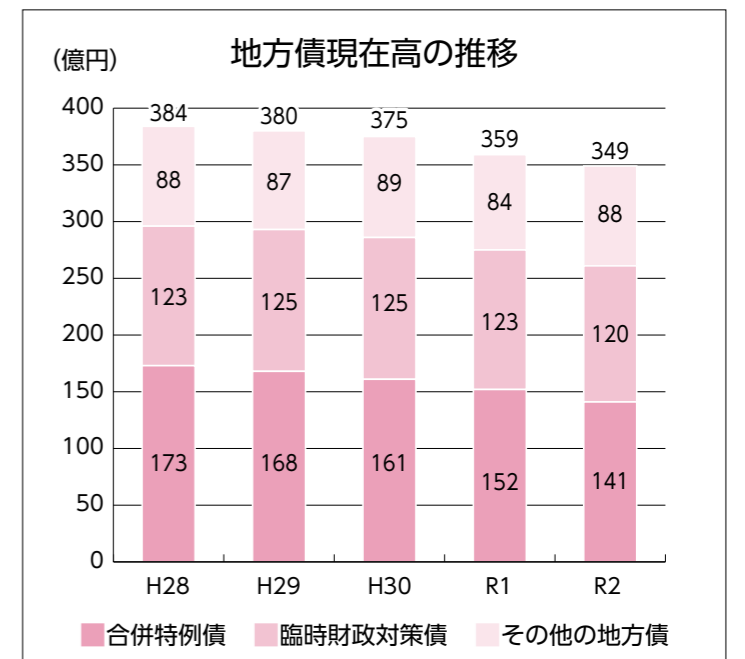

Instagramフォトキャンペーン
「#かんおんじふおと2021春夏」優秀作品発表

ことし5月1日から7月31日まで、市Instagram (@kanonji_pr) で市内の魅力的な写真を募集し、435点の応募がありました。優秀作に選ばれた5点を紹介します。11月より秋冬の写真も募集しています。皆さんの応募をお待ちしています。



銀河鉄道。今にも走り出しそう。

作品名：「希望の旅立ち」
撮影場所：雲辺寺ロープウェイ駐車場



自然の恵みと壮大なダム。いいですね。

作品名：「雨上がりの豊稔池ダム」
撮影場所：豊稔池遊水公園



ドアの向こうには満開のツツジが！

作品名：「扉の向こう側」
撮影場所：JR豊浜駅



作品名：「青い夏」
撮影場所：有明町の堤防

船の先端で夢に突き進んでいるよう。



作品名：「手乗り柴犬 ぼっちゃりーず」
撮影場所：雲辺寺山頂

「お手」に乗っちゃってますね。



ふるさと活力創生課
交流定住推進係 担当

ご応募ありがとうございます！
ごぞいます！

かんおんじタウン情報

9/12 オンラインで「四国のまんなか」を旅行

観音寺市・四国中央市・三好市の3市を巡る「四国まんなか交流協議会オンラインバスツアー」が開催され、北は北海道から南は沖縄県までの計20人が参加しました。参加者は事前に送られた3市の特産品の和菓子やお茶を味わいながら、ツアープランナーやガイドの案内のもと、大歩危峡や高屋神社などからの中継映像やバスの車窓風景を楽しみました。

高屋神社では、銭形くんが観音寺市をPR！



9/10-12 赤ちゃんの笑顔届ける写真展

中央図書館で、「地域を赤ちゃんの笑顔で元気に写真展」が開催されました。子育て応援NPOフレンズと市内5つの写真館でつくる「カメラプ」が毎年開催している人気企画。会場にはカメラマンが撮影した0～2歳児の写真約100枚が並び、来場者は「きれいに撮ってもらえて嬉しい」「たくさんのかわいい笑顔を見て元気になった」と話していました。



赤ちゃんモデルを随時募集中。☎子育て応援NPOフレンズ ☎24-8338

9/24 健康長寿やスポーツ振興で連携・協力

市と第一生命保険株式会社は、健康長寿・スポーツ振興における連携協力に関する協定を締結しました。これは、市民の健康長寿やスポーツ振興において市民サービスの向上を図るもので、当日は反射材ベスト30枚を寄贈いただきました。白川市長は「市民の健康長寿を進めていくツールの一つであるスポーツにも力を入れていきたい」と話していました。



子どもたちのふるさと応援活動

小・中学生が、地域のあちこちで活躍中！
さまざまな取り組みを紹介します。

9/8 大野原中学校 「かがわマナーアップリーダーズ」が通学路を清掃



マナーアップ活動として、学校前の道路や歩道の草抜きやゴミ拾いを行いました。



Instagramフォトキャンペーン

「#かんおんじふおと2021秋冬」作品募集

春夏に引き続き、フォトキャンペーンを行います。ぜひご応募ください。

素敵な写真をお待ちしています

- 応募期間 11月1日(月)～令和4年1月31日(月)
※投稿写真は10月1日以降撮影分から有効。
応募方法など、詳しくは市ホームページへ

- 賞品 賞品優秀賞(5名)
市の特産品5,000円相当
市マスコットキャラクター銭形くんグッズ



☎ふるさと活力創生課 ☎23-7803 @furusato@city.kanonji.lg.jp

子育て応援情報

子育て世代包括支援センターに相談を

母子保健コーディネーター（保健師・助産師）が、妊婦さんや子育て中の家族の育児不安や疑問などの相談に応じます。困っていることがあれば、一人で悩まずに、気軽に相談してください。

時 月～金曜日 午前9時～午後5時
（土・日曜日、祝日を除く）

所 市役所1階
健康増進課 母子保健係内

- 内**
- ・母子健康手帳などの発行、妊婦面接相談
 - ・個別支援プランの作成
 - ・妊娠中の電話や家庭訪問
 - ・出生届出時の面接相談
 - ・こんにちは赤ちゃん訪問
 - ・育児に関する相談（電話・窓口）
 - ・関係機関との連携や支援

問 健康増進課 母子保健係（同センター）
☎23-3964

タッチケア&わらべうた

わらべうたを歌いながら、赤ちゃんの心と体に優しくタッチ！

時 11月24日(水)
午前10時15分～午前10時45分
（午前10時～受け付け）

所 ほっとはうす萩

講 乾 昌代先生

対 6カ月ぐらいまでの赤ちゃんとお保護者

数 6組（6組を超える場合は別時間を案内）

料 無料

持 バスタオル、飲み物

申問 健康増進課 母子保健係

☎23-3964

主 観音寺市愛育会

相談

家庭児童相談	子育ての不安、養育困難、虐待、家庭内の相談など	土・日曜日、祝日を除く 毎日 午前8時30分～午後5時	市役所 1階 家庭児童相談室
母子・父子自立相談	ひとり親家庭の相談や援助、貸付など		
児童相談（要予約）	11月10日(水) 午後1時30分～午後4時 （県の専門相談員が対応）		保健センター
育児相談（要予約）	11月30日(火) 午前9時15分～午前11時15分		
心理相談（要予約）	11月30日(火) 午前9時～午前11時50分		

問 子育て支援課 こども・女性相談係 ☎23-3957

問 健康増進課 母子保健係 ☎23-3964

パパママ教室 体験コース

安心して赤ちゃんを迎えるために、一緒に準備しませんか。

時 12月12日(日)午前9時～午前11時

所 保健センター

内 お産の経過と陣痛時の過ごし方、赤ちゃんのお世話の仕方やお風呂実習

対 妊婦とその家族 **数** 15組（先着順）

受 11月15日(月)～30日(火)

持 母子健康手帳、フェイスタオル・バスタオル各1枚、ビニール袋、筆記用具、マスク、飲み物、体調確認のアンケート（事前に申込者に送付予定）

注 事前に、市ホームページに掲載している動画を視聴してください。

申問 健康増進課 母子保健係

☎23-3964

☎kenkou@city.kanonji.lg.jp

●メールで申し込む場合

件名：「パパママ教室」

本文：「参加日・住所・氏名（夫婦）・出産予定日・電話番号」を明記してください。



11月は児童虐待防止推進月間 虐待かも？と思ったら189番へ

●子どもを虐待から守るために

保護者が子どもに対して「しつけ」と称し、体罰を加えることは禁止されています。体罰や暴言は、子どもの発達や心に大きな爪痕を残します。子どもたちの健やかな成長を支えるため、子育てを社会全体で応援・サポートしていきましょう。

- ・子どもや親の様子が変わったと感じたら、相談や通報をしてください。
- ・緊急の場合や生命に危険が及ぶ場合は、迷わず警察へ通報してください。相談や通報をした人の情報が漏れることはありません。

いち はや く
24h 189 児童相談所
虐待対応ダイヤル

●連絡先（◎は24時間受け付け）

◎児童相談所虐待対応ダイヤル ☎189

近くの児童相談所につながります。（通話料無料）

◎観音寺警察署 生活安全課 ☎25-0110

◎西部子ども相談センター

☎0877-24-3173

・子どもと家庭の電話相談

☎087-862-4152

月～土曜日（祝日を除く）午前9時～午後9時

・子育て支援課 こども・女性相談係

☎23-3957

月～金曜日（祝日を除く）午前8時30分～午後5時
※上記時間外は守衛室に電話を転送後、担当者に連絡します。

令和2年11月生まれ
ハローキッズ!! 1歳お誕生日おめでとう
Hello Kids!!
令和3年2月生まれの子どもを募集します

受付：11月1日(月)午前8時30分から（先着順）
申込方法：秘書課へ電話または窓口で申し込み。
申し込み後、1週間以内に申込書と写真を提出してください。

窓口：秘書課 広聴広報係・大野原支所・豊浜支所・伊吹支所
問い合わせ先：秘書課 広聴広報係 ☎23-3915



やま と
石井大翔 ちゃん
父 裕さん 母 祐子さん



けん や
岡田健矢 ちゃん
父 悠真さん 母 千尋さん



めい い
大西芽依 ちゃん
父 達也さん 母 美帆さん



さ な
猪熊紗名 ちゃん
父 眞次さん 母 美香さん



あや た
福田彩太 ちゃん
父 淳さん 母 明日香さん



ふう か
細川楓華 ちゃん
父 拓志さん 母 真央さん

新型コロナウイルス感染拡大の状況により、行事が中止・延期となる場合があります。

令和4年度 新入園児募集

！ 新型コロナウイルス感染症対策のため、来庁時は必ずマスクを着用の上、できるだけ最小限の人数でお越しください。

保育施設

対象児

保護者が共に仕事や病気などのため、家庭での保育が困難な児童

問い合わせ先

こども未来課 ☎23-3903

●受付期間

11月8日(月)～26日(金)

(土・日曜日、祝日を除く)

申し込み書類は、11月1日(月)からこども未来課と各保育施設でお渡しします。受付期間中は混雑しますので、時間に余裕をもってお越しください

※入所(園)の必要度の高い児童から順次受け入れます。先着順ではありません。

●申し込み先

新規：こども未来課、各保育施設

継続：現在通所(園)している保育施設

●注意

- ・来年度4・5月の入所(園)希望者のみ受け付けします。6月以降に入所(園)を希望する人は、11月29日(月)以降、随時受け付けします。
- ・申し込みは、全ての書類がそろってから受け付けます。
- ・現在入所(園)待ちで引き続き入所(園)を希望する場合や、すでに本年度12月以降の入所(園)申し込みをしている場合は、受付期間中に必ずこども未来課にお越しください。

幼稚園

対象児

3～5歳児

(平成28年4月2日～平成31年4月1日生まれ)

問い合わせ先

こども未来課 ☎23-3903
各幼稚園・認定こども園

[公立幼稚園]

[公立認定こども園]

●受付期間

11月8日(月)～26日(金)

(土・日曜日、祝日を除く)

各園で入園手続きをお願いします。

●通園区域

幼稚園名	通園区域(町名)
観音寺中央幼稚園 ☎24-2601	柞田町、木之郷町、新田町、原町、池之尻町、栗井町、中田井町、本大町、古川町、吉岡町
豊浜幼稚園 ☎52-5110	豊浜町
観音寺こども園 ☎57-5220	通園区域は設けませんが、1号認定には優先利用区域(旧観音寺幼稚園区、現大野原幼稚園区と同じ)を設定します。
大野原こども園 ☎54-2069	

[私立幼稚園]

[私立認定こども園(1号認定)]

入園の申し込みや定員など、詳しくは各施設へ問い合わせてください。

観音寺聖母幼稚園	☎23-0004
たんぼぼ保育園	☎52-1225
くれよん認定こども園	☎52-3987
柞田こども園	☎25-5115
愛和ハーベスト	☎27-7440
観音寺中部こども園	☎25-8359



受講無料

観音寺ファミリー・サポート・センター 第16回まかせて会員養成講座

申問 同センター

(観音寺市社会福祉協議会内)

☎25-7708

子育て支援に関心があり、子どもが大好きな20歳以上の人は、誰でも受講できます。5日間の受講で修了証書をお渡しします。興味のある内容のみの受講や会員の再受講もできます。

開催日	時間	内容	場所
11月16日(火)	9:00～10:30	事業を円滑に進めるために	市社会福祉センター 2階 第3会議室
	10:30～12:00	子どもの栄養と食生活	
17日(水)	9:00～12:00	子どもの身体の発育と病気	
		小児看護の基礎知識	
19日(金)	13:00～16:00	AEDと心肺蘇生法	
		子どものケガ～予防・応急処置～	
29日(月)	9:00～10:30	心の発達と保育者の関わり	
	10:30～12:00	発達障害への理解と家族への支援	
30日(火)	9:00～12:00	保育の心	
		子どもの世話・遊び	

新型コロナウイルス感染拡大の状況により、行事が中止・延期となる場合があります。

	公私	施設名	所在地	対象
認定こども園	公立	観音寺こども園	観音寺町	生後6カ月～
		大野原こども園	大野原町	
	私立	たんぼぼ保育園	豊浜町	生後3カ月～
		くれよん認定こども園	大野原町	
		柞田こども園	柞田町	
		愛和ハーベスト	木之郷町	
観音寺中部こども園	植田町			
保育所(園)	公立	栗井保育所	栗井町	2歳～
		伊吹保育所	伊吹町	1歳～
		豊浜保育所	豊浜町	生後6カ月～
	私立	観音寺ふたば保育園	本大町	生後3カ月～
		高室保育園	高屋町	
		くれよん保育園	柞田町	
小規模	私立	アプリコット	柞田町	生後3カ月～2歳
		ときわ保育園	植田町	
		あいわ Baby Room	木之郷町	
事業所内	私立	あおぞら保育園	村黒町	生後2カ月～2歳

(令和4年4月2日現在の年齢による)

市役所からの お知らせ

各記事に対するお問い合わせはFAX、電子メールなどでも受け付けます。
 ☎ 23-3920
 @kouhou@city.kanoni.lg.jp

お知らせ

マイナンバーカードが休日に受け取れます
 市役所1階の市民課窓口を、マイナンバー関係業務に限り、開庁します。
 11月28日(日)午前8時30分～午後5時
 注 取り扱い業務や持参物など、詳しくは市ホームページを確認してください。
 問 市民課 ☎ 23-3924



国民年金保険料 社会保険料控除証明書を送付します

国民年金保険料は、全額が社会保険料控除の対象となります。令和4年1月1日から令和3年12月31日までに納めた保険料(過年度分や追納分も含む)です。
 社会保険料控除を受けるには、納めたことを証明する書類の添付が必要です。
 日本年金機構から「社会保険料(国民年金保険料)控除証明書」が送付されますので、年末調整や確定申告の書類に添付してください。
 詳しくは、ねんきん加入者ダイヤルにお問い合わせください。

送付時期	対象者
11月	1月1日から9月30日までに保険料を納付した人
翌年2月	10月1日から12月31日までに保険料を納付した人

問 同ダイヤル ☎ 0570-0031004
 市民課戸籍・年金係 ☎ 23-3924

交通指導員を 知っていますか

交通指導員は、通学時間に見守り活動を行うほか、各自治会や学校などで交通安全教室や交通指導を行っています。



ドライバーの皆さんへ
 横断歩道は歩行者優先です。子どもたちが横断しようとしているときは、必ず一時停止をしてください。
 交通指導員 三野 雄三さん

問 地域支援課 ☎ 23-3949

400ミリリットル献血にご協力をお願いします

11月21日(日) 午前8時～午後3時
 所 豊田公民館
 協 豊田地区献血推進協議会
 時 12月5日(日)午前9時～正午、午後1時～午後3時
 所 作田公民館
 協 作田地区献血推進協議会、作田地区社会福祉協議会、観音寺警察署
 ☎ 25-0110

11月25日～12月1日は 犯罪被害者週間です

公益社団法人かがわ被害者支援センターでは、電話・面接相談のほか、病院や警察署、裁判所等への付き添いなど、犯罪被害者やその家族への支援活動を行っています。犯罪被害に悩んでいる人は、気軽に相談してください。市や県、警察署でも、各種支援制度の情報提供を行っています。

犯罪被害者週間
 犯罪に遭われた人やその家族の人への思いやりの気持ちを持つ期間です。
 犯罪被害者等支援シンボルマーク ギュっちゃん

問 同センター ☎ 087-897-7799
 地域支援課 ☎ 23-3949
 香川県くらし安全安心課 ☎ 087-832-3233
 観音寺警察署 ☎ 25-0110

観音寺中央ライオンズクラブ
 対 体重50キログラム以上で男性17～69歳、女性18～69歳
 ※65～69歳の人は、60～64歳の間に献血をした人
 問 健康増進課 ☎ 23-3964

11月は子供・若者 育成支援強調月間

青少年育成観音寺市民会議では、関係機関・団体と連携し、子ども・若者の健全な成長と社会的自立を支援するさまざまな取り組みをより重点的に行っています。

● 青少年健全育成 キャンペーン
 万引き防止やSNS利用に係る犯罪被害の防止などに向けて、啓発用グッズを配布し、健全育成を呼びかけます。
 時 11月11日(木)午後4時～
 所 市内量販店店頭
 問 少年育成センター ☎ 25-4251
 観音寺警察署 ☎ 25-0110

学校給食 食育コーナー

11月24日は「和食の日」

和食は、平成25年にユネスコ無形文化遺産に登録され、世界中から注目されている日本の伝統食です。一汁三菜を基本に旬の食材や地場産物を多く使い、だしのうま味で素材の良さを生かした調理法は、学校給食にも積極的に取り入れられています。そうめんを作るときにできる副産物「ふしめん汁」を使ったふしめん汁は、給食の定番メニューです。ぜひ家庭でも作ってみてください。

学校給食課 ☎ 57-6660



〈献立〉豊浜小学校

- 栗赤飯 ● さわらの照り焼き
- 野菜のごま酢あえ
- ふしめん汁 ● 牛乳 ● 柿

作り方

- 1 煮干しを30分ほど水につけ、沸騰させてだしを取る。
- 2 タマネギは2mm幅のスライス、ニンジン(は)は千切り、エノキタケは3cmほどの長さ、油揚げは短冊切り、ネギは小口切りにし、わかめは水で戻しておく。
- 3 ①にタマネギ、ニンジン、エノキタケを入れて火を通す。
- 4 ふしめん汁と油揚げを入れてさらに加熱する。
- 5 ふしめん汁が軟らかくなったら、しょうゆを入れる。
- 6 最後にわかめとネギを入れる。

ふしめん汁 材料 (4人分)

ふしめん30g、タマネギ1/2個、ニンジン1/3本、エノキタケ1/2袋、油揚げ1/3枚、乾燥わかめ2g、ネギ3本、煮干し15g、薄口しょうゆ大さじ1/2、水600ml

Library News 図書館だより

中央図書館 ☎ 23-3960
 大野原図書館 ☎ 54-5715
 豊浜図書館 ☎ 52-1206

休館日 1・8・15・22・29

中央図書館
★おはなし会 6日(土) 10:00～10:40
★英語のおはなし会 9日(火) 11:00～11:30
★つぼみ愛書会 19日(金) 13:30～
★英語をたのしもう! 毎週(金) 14:30～15:00

大野原図書館
★おはなし会 13日(土) 10:30～11:30

豊浜図書館
★工作教室 6日(土) 13:30～14:30 どんぐりコロコロ迷路をつくろう! 定員10人(要予約:豊浜図書館まで)
★おはなし会 27日(土) 10:30～11:00

図書館からの脱出ゲーム
 館内でヒントを探しながら、脱出に向けて謎解きに挑戦! 全てクリアできたチームにはプレゼントがあります。制限時間を過ぎると罰ゲームがあるので、くれぐれもご注意ください。
11月6日(土) 9:30～11:00
 場所: 中央図書館 定員: 10チーム(1チーム4人まで)
 申し込み先: 中央図書館 ☎ 23-3960

香川県内公共図書館連携企画
 #つながる図書館
 思い出の本～忘れられない一冊～
 県内の公共図書館が、同じテーマでそれぞれ選んだお薦めの本を展示します。秋の夜長に、本を読んでみませんか。
【日時】
 10月26日(火)～11月30日(火)
【場所】
 中央・大野原・豊浜図書館

今月のおすすめ本
 『どうぶつたちのあきのおたのしみって?』
 デイヴィッド・ウォーカー/絵
 アン・ウィットフォード・ポール/文
 岩崎書店
 秋になると涼しい風が吹いて、おいしいものがたっぶり。動物たちがごちそうを作ったり、秋の空を飛び回ったり、秋の訪れを楽しむ様子が描かれています。

手話で、話そう 11

七五三

指文字で上から順に、数字の「7」「5」「3」を表す

🔍 観音寺市 手話で話そう

📞 社会福祉課 障がい者福祉係 ☎23-3963

●スポーツ行事

月日	行 事
3(祝・水)	第41回三観広域ソフトテニス大会 8:00~総合運動公園 香川県中学校新人体育大会(新体操競技) 8:00~市立総合体育館
3(祝・水) 6(土) 7(日) 13(土)	香川県中学校新人体育大会(野球競技) 8:00~総合運動公園
6(土) 7(日)	三観地区中学校新人体育大会(バドミントン競技) 8:00~市立総合体育館
14(日)	香川県高等学校新人大会(新体操競技) 9:00~市立総合体育館
14(日) 21(日)	令和3年度体協旗争奪秋季軟式野球大会 9:00~総合運動公園
21(日)	第16回市民スポーツ祭 7:30~総合運動公園ほか4会場
23(祝・火)	第10回香川県新体操小学生大会 8:30~市立総合体育館
27(土) 28(日)	第18回柞田杯少年サッカー大会 8:00~総合運動公園

📞 市民スポーツ課 ☎23-3941

ハイスタッフホール イベントスケジュール

📞 ハイスタッフホール ☎23-3939 ☎23-3966

日時・場所	内 容	日時・場所	内 容
7日(日) ①正午~ ②午後4時~ 大ホール	好評発売中! よしもとお笑いライブin観音寺 全席指定 一般 5,000円	12月 4日(土) ①午前10時30分~ ②午後2時~ 大ホール	好評発売中! 第23回観音寺映画観賞会 「海よりもまだ深く」 全席指定 一般 1,000円
7日(日) 午後2時~ 小ホール	好評発売中! 小曽根真 スペシャル・ ワークショップ 全席指定 一般 2,200円 大学生以下 1,000円 写真: © Kazuyoshi Shimomura	12月 15日(土) ①午前10時~ ②午後2時~ 大ホール	好評発売中! ピアノ・リレーコンサート in 観音寺 全席自由 無料 ※参加者は定員に達しました。
11月 27日(土) ①午後1時30分~ ②午後5時30分~ 大ホール	好評発売中! 梅沢富美男劇団 観音寺特別公演	1月 16日(日) 午後2時~ 小ホール	若手コンサートシリーズ 真田大勢ヴァイオリンコンサート 全席指定 一般 2,000円 高校生以下 1,000円 一般発売 11月28日(日) 午前10時~

注意 新型コロナウイルス感染拡大防止のため、席数・販売枚数を制限する場合があります。



高齢者インフルエンザ予防接種が始まっています

新型コロナウイルス感染症と季節性インフルエンザが同時流行した場合には、医療の逼迫が懸念されます。対象者には9月末に予約票などを送付してありますので、接種を希望する人は早めの接種をお願いします。

📞 健康増進課母子保健係 ☎23-3964

小・中学生 人権擁護作品展

11月17日(水)~26日(金) 午前8時30分~午後5時 15分(土・日曜日、祝日を除く)

📍 市役所1階エントランスホール

📞 市民スポーツ課 ☎23-3928

市内の交通事故 1/1~9/30

発生件数	76件(94件)
死者数	4人(4人)
負傷者数	87人(109人)

()内は昨年

📞 地域支援課 ☎23-3949

資源回収予定

11月7日(日) 所豊田小学校

11月14日(日) 所観音寺中学校

第5回三観テニス シングルス大会(硬式)

12月12日(日) 午前8時30分受け付け(小雨決行)

📍 総合運動公園、萩の丘公園

男子、女子シングルス

Aクラス、Bクラス

男女合わせて48人(先着順)

📞 2,000円/人

📞 市民スポーツ課 ☎23-3941

📞 観音寺市スポーツ協会

ふるさと学芸館 今月の一品 「二人挽き鋸」

「山と海はつながってるんだ」これは、NHK連続テレビ小説「おかえりモネ」の主人公・百音の祖父・龍己のせりふです。元漁師である龍己は、幼い百音とブナの苗木を山林に植えながら、山の栄養が川を流れて海に運ばれ、海の生き物を育むように、何も関係ないように見えるものが何かの役に立っていることがあると伝えます。

私たちは、讃岐山脈と瀬戸内海に囲まれて生活しています。木を育て、大きくなったら切り、住宅や家具の材料にする。木を切るのは、山を守る大きな仕事の一つです。

今月の一品は、「二人挽き鋸」です。大きな丸太を輪切りにする時に使う横引きの鋸で、2人で持ち、交互に押し引きを繰り返しながら、息を合わせて切っていきます。チェーンソーが登場する昭和30年代までは、斧や鉋、鎌や大鋸などとともに、山仕事で大活躍していました。

当館では、今ではほとんど使われていない山の道具の数々を、五郷山部分林組合から引き継ぎ、展示しています。また、部分林で森林学習を行っている大野原小学校5年生の作品も展示しています。山と海のつながりが思いをはせてみてはいかがでしょうか。

問い合わせ先
ふるさと学芸館
午前9時~午後5時
(月曜休館)
☎24-18123

YouTubeで動画を公開中

情報 掲示板

お知らせ

クロスボウの所持が原則禁止になります

銃砲刀剣類所持等取締法の一部改正により、クロスボウ（ボーガン）の所持が原則禁止され、許可制に変わります。すでに自宅などで所持している場合は、施行後6カ月以内に申請する適法にクロスボウを所持できる人に譲渡する、または警察に処分依頼をして廃棄する必要があります。違反した場合は刑事罰の対象になります。

警察での処分に費用は掛かりません。所持している人は、問い合わせてください。

問 観音寺警察署
☎25-0110

柞田駐在所が移転しました

柞田駐在所が完成し、10月8日から次の場所へ運用しています。電話番号に変更はありません。（☎25-5014）

問 観音寺警察署
☎25-0110



最低賃金が改正されました

10月1日から香川県の最低賃金は、**時間額848円**（28円増）に改正されました。なお、産業によって、別に特定最低賃金が定められているものがあります。

問 香川労働局労働基準部賃金室
☎087-811-8919
☎087-811-8933

2022年度 日本生命財団助成制度

公益財団法人日本生命財団では、子どもたちや高齢者が主体となり、定期的・継続的に地域活動や社会貢献活動をしている民間の団体・グループに対して、助成や顕彰を行っています。

内 児童・少年の健全育成助成
1団体30〜60万円
（物品購入資金助成）
生き生きシニア活動顕彰
1団体5万円

受 11月22日（月）まで
問 県で申請内容などを審査し、推薦団体を決定します。申請書（予備調査用）は「さらさらかがわ青少年ネット」からダウンロードできます。

香川県健康福祉子ども政策推進局子ども政策課
☎087-832-3195
☎087-806-0207

消費税インボイス制度 説明会

時 11月10日（水）、17日（水）
① 午前10時〜午前11時
② 午後2時〜午後3時
所 観音寺税務署2階会議室

数 各15人
料 無料
注 事前予約が必要
問 観音寺税務署法人課税第1部門
☎25-2191

自衛官（特別職国家公務員）採用試験

区分 陸上自衛隊高等工科学校生徒（一般採用試験）
1次試験日 令和4年1月22日（土）、23日（日）
※いづれか1日
応募資格 17歳未満
※中卒見込みを含む
受 令和4年1月14日（金）まで
問 自衛隊観音寺地域事務所
☎25-6122

令和3年度 製造業企業面談会

時 11月18日（木）午後1時30分〜午後3時30分
所 観音寺グランドホテル
対 製造関係の事業所との面談、就職を希望する人
持 筆記用具、履歴書など
問 ハローワーク観音寺
☎25-4521

三豊総合病院健康教室

● 糖尿病教室
時 11月19日（金）午後3時〜午後4時
内 腎臓を守るために、調味料嗜好品とどう付き合う？
講 内科医師、管理栄養士
注 事前予約が必要。参加者はマスクを着用してください。
問 同病院健康管理センター
☎52-3366

相談 難病相談

難病患者や家族の人が地域で安心して暮らせるよう、電話相談や面接相談を行っています。一人で悩まず、相談してください。
時 月〜金曜日（祝休日、年末年始を除く）
注 面接相談は事前予約が必要
問 香川県健康福祉部健康福祉総務課
☎087-832-3260
☎087-806-0209

就農相談窓口

時 11月16日（火）〜30日（火）
午後1時〜午後4時
（土・日曜日を除く）
所 香川県西讃農業改良普及センター相談室
対 新規に就農予定の人、就農5年以内の人
注 事前予約が必要
問 同センター
☎62-3075

みとよサプリ

時 11月17日（水）午後1時30分〜午後2時
所 三豊総合病院南棟ホール
内 講演「肺炎予防 息息長生き」
講 看護師
問 同病院
☎52-3366

お手玉で遊ぼう

時 11月28日（日）午後1時〜午後3時30分
所 紀伊体育館
対 3歳以上
料 100円（お茶付き）
持 上靴、マスク
問 大野原お手玉クラブ
☎24-2890

広報かんばん9月号の掲載内容について

・24ページ「自宅の売却トラブルに注意」
全国的にトラブルが発生していますが、現時点では観音寺市に相談は寄せられていません。
問 商工観光課
☎23-3933

精神保健相談

● 思春期相談
時 11月8日（月）
午後2時〜午後4時
● 統合失調症家族教室
時 11月10日（水）午後1時30分〜午後3時30分
● ウイズの会
時 11月11日（木）
午前10時〜正午

内 講演「思春期における発達障害児（者）への家族の関わり方」
● 心の健康相談
時 11月17日（水）午後4時20分〜午後5時15分
所 香川県西讃保健福祉事務所（三豊合同庁舎）
注 全て事前予約が必要
問 同事務所保健対策課
☎25-2052
☎25-6320

無料調停相談会

時 12月5日（日）
午前10時〜午後3時
所 常磐総合コミュニケーションセンター
内 離婚、相続、金銭貸借、交通事故、土地の境界など
注 マスクの着用をお願いします。

観音寺調停協会（観音寺裁判所内）

時 11月27日（土）午前10時〜午前11時30分
所 支援センターウイズ（栄町3丁目5-3-2）
対 本市、三豊市在住の人で発達障害がい、または特性があると思われる人の保護者や家族
内 勉強会と座談会
料 無料
注 事前予約が必要
問 支援センターウイズ
☎24-8111
☎with2011@sea.plala.or.jp

ハナミズキの会

時 11月27日（土）午前10時〜午前11時30分
所 支援センターウイズ（栄町3丁目5-3-2）
対 本市、三豊市在住の人で発達障害がい、または特性があると思われる人の保護者や家族
内 勉強会と座談会
料 無料
注 事前予約が必要
問 支援センターウイズ
☎24-8111
☎with2011@sea.plala.or.jp

ペアメンCafe

子育ての悩みを話したり、情報交換したりしませんか。ペアレントメンター（発達障害がいの子どもを育てる先輩保護者）を囲んで、気軽に話しましょう。
時 11月14日（日）
午前10時〜正午
所 中央図書館
対 子どもの発達に不安を感じている保護者

イベント・催し

かがわ縁結び支援センター（ENIMUSU）かがわ5周年記念イベント
● プロカメラマンによるプロフィール写真無料撮影会
時 11月21日（日）
11月27日（土）
12月15日（水）
12月19日（日）

日 時	時間
11月21日（日）	午前10時〜正午 午後1時〜午後4時
11月27日（土）	午前10時〜正午 午後1時〜午後4時
12月15日（水）	午後1時〜午後3時 午後4時〜午後7時
12月19日（日）	午前10時〜正午 午後1時〜午後4時

対 11月〜12月に新規会員登録をする人
料 無料
受 各撮影日の3日前まで
注 事前予約が必要
問 同センター
☎087-862-1711



相談あれこれ



新型コロナウイルス感染拡大の状況により、中止、日程を変更することがあります。

交通事故相談 ☎23-3949

時 10日(水)・24日(水)
午前10時～正午
所 社会福祉センター相談室
講 弁護士

年金相談 ☎0877-62-1662

時 17日(水)午前10時～午後3時
所 中央図書館2階会議室
講 日本年金機構善通寺年金事務所の相談員
持 事前に問い合わせ
注 要予約

街角年金相談・手続き

☎087-811-6020
時 4日(木)午前10時～午後3時
所 市役所1階エレベーターホール
注 要予約
講 街角の年金相談センター高松の相談員(公的年金全般相談可)
持 事前に問い合わせ

人権相談 ☎23-3928

【大野原】時 11日(木)午前10時～午後1時
所 大野原いきいきセンター
【豊浜】時 9日(火)午前10時～午後1時
所 豊浜福祉会館会議室1

女性相談 ☎23-3957

時 土・日、祝日を除く毎日
午前8時30分～午後5時
所 市役所1階家庭児童相談室
内 DV・離婚などの相談

こころの健康相談 ☎23-3963

時 4日(木)午後1時～午後3時
所 市役所1階相談室注 要予約

身障相談 ☎23-3963

時 4日(木)・18日(木)
午前10時～正午
所 市役所1階相談室

法律相談

☎25-7773・25-7708
時 9日(火)午前10時～午後3時
所 社会福祉センター相談室1
講 弁護士数 先着8人
受 1日(月)午前9時～注 要予約

心配ごと相談

【観音寺】☎25-7708
時 2日(火)・16日(火)
午後1時～午後3時
所 社会福祉センター相談室1

【大野原】☎54-5714

時 4日(木)・18日(木)
午前10時～正午

所 大野原いきいきセンター

【豊浜】☎52-1212

時 2日(火)・16日(火)
午前10時～正午

所 豊浜福祉会館会議室1

福祉総合相談 ☎25-7752

時 土・日、祝日を除く毎日
午前8時30分～午後5時15分
所 社会福祉センター

経営相談 ☎23-3933

時 11日(木)
午前8時30分～午後5時15分

所 市役所3階商工観光課

注 要予約

35歳までの子ども・若者相談

☎23-0900 (相談専用電話)
時 月～金・第3土曜日
午前8時30分～午後5時

所 少年育成センターやまびこ

コーナー(市役所2階)

【メール相談】

mazu1po@city.kanonji.lg.jp

行政相談 ☎23-3915

時 16日(火)
午後1時30分～午後3時30分

所 中央図書館2階会議室

家事手続案内 ☎25-2619

時 土・日、祝日を除く毎日
午前9時～午前11時30分

午後1時～午後4時30分

所 高松家庭裁判所観音寺支部

内 家庭内での問題など

消防だより

令和3年 秋季全国火災予防運動

11月9日から15日までの7日間、秋季全国火災予防運動を行っています。

これからの季節は空気が乾燥し、火災が発生しやすい時期になります。また、秋から冬にかけて増える暖房器具の使用やたき火など、火気を使う機会も多くなっ



てきます。火の取り扱いには十分注意して、火災予防に努めましょう。

また、たばこが原因の火災が毎年発生しています。吸い殻は水を掛けるなど、完全に消火してから捨てましょう。

火災予防運動期間中は各種啓発活動を実施する予定です。ご協力をよろしくお願いたします。

火災・救急件数 1/159/30
救急 1804件(206件)
※()内は9月

おうち時間
家族で点検
火の始末



2021年度
全国統一防火標語

南消防署 ☎24-2119



あたたかい心ありがとうございます

社会福祉法人 観音寺市社会福祉協議会
9月1日～30日(敬称略)

一般寄付

香川 京子=出作町
三宅 清=高屋町

チャイルドシート等寄付

山地 善晴=坂本町

フードバンク寄付

高室保育園
ハローズ(観音寺店、大野原店)

※この他にも、5名の方から寄付金や物品を頂いています。

人権コラム 同じ空を見ている

ーどこからかではなく「自分」らしくー

昨年、英・米でベストセラーになった絵本があります。日本での書名は「ぼく、モグラキツネ馬」。

少年の「ぼく」の悩みに動物たちが易しくも示唆に富んだ言葉で答えていく物語です。読むだけで、悩みや迷いの霧が晴れていくようで、ベストセラーになったのもうなずけます。

ただ一点、違和感を覚えた箇所がありました。それは、ぼくがモグラに「ときどき、ふあんになるんだ。ぼくがふつうだつてことをみんなにきづかれたらどうしよう」と打ち明ける場面です。

日本では、「出る杭は打たれる」ということわざがあるように、「普通」が望ましく、そこから外れることの方が不安ではないかと思っただけです。

しかし、著者はイギリス人。欧米では、目立つことが評価されます。いかに他と違い「特別」であるかを自己主張することが求められるのです。だから、「ふつうだつてこと」が不安の種になつてもおかしくないのです。

「普通」と「特別」。いずれも、社会が評価する人間の在り様です。そして、そうであろうとして疲弊する人は、世界中にいます。

ことしの男女共同参画週間のキャッチコピーは、「女だから、男だから、ではなく、私だから、時代へ」でした。過度に「特別」や「普通」であろうとする必要はありません。私は私、つまり、ありのままの自分でいいのです。

じんけん豆知識20

子どもの人権は守られているか ～「観音寺市人権マップ」から考える～

マンションを描いた右の絵を見てください。上の階のベランダでは、お父さんが赤ちゃんを抱っこしてあやしています。一方、下の階では、赤ちゃんが泣いていて、一緒にいる子どもが困っています。大人の姿は見えません。子どもの人権が守られるよう、日々の育児や家事について家族で話し合い、行動しましょう。

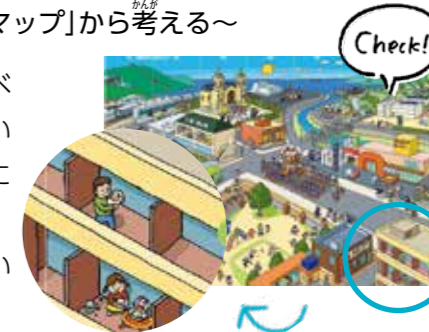

※観音寺市人権マップには、私たちの住むまちにも存在する人権課題が示されています

男女共同参画

企画課 男女共同参画推進室 ☎23-3917 ㊟23-3920

11月12日～25日は「女性に対する暴力をなくす運動」期間です

配偶者などからの暴力(DV)や性犯罪・性暴力、ストーカー行為、売買春、人身取引、セクシュアルハラスメントなど、女性に対する暴力は、女性の人権を著しく侵害するものであり、男女共同参画社会を形成していく上で克服すべき重要な課題です。この運動をきっかけに、女性に対する暴力について考え、誰もが安心して暮らせる社会づくりを進めましょう。

パープルリボン・オレンジリボン



DVと児童虐待は密接に関わっています。女性に対する暴力根絶のシンボルマーク「パープルリボン」と児童虐待防止のシンボルマーク「オレンジリボン」を飾り付けたリボンツリーを市内図書館に設置します。ぜひお立ち寄りください。



昨年の大野原図書館の様子

11月 保健カレンダー

健康増進課 ☎23-3964
 こども未来課 ☎23-3903
 地域包括支援センター ☎25-7791

日	月	火	水	木	金	土
	1	2 いきびよびよクラブ 9:00～14:00	3 医 おざきこどもクリニック 柞田町 ☎24-6789 山地外科医院 三野町 ☎72-2577 薬 サンシャインスター薬局 柞田町 ☎57-5315 姫浜調剤薬局 豊浜町 ☎52-1733	4 木 愛あいサークル 9:00～14:00	5 ふれふれあい広場 9:30～14:30 大会 観トレフ 10:00～11:00	6
7 医 業天医院 豊浜町 ☎52-3636 小野医院 詫間町 ☎83-8181 歯 野口歯科医院 柞田町 ☎25-3900 薬 第健調剤薬局 豊浜町 ☎56-3477 認知症カフェ 10:00～11:00	8	9 いきびよびよクラブ 9:00～14:00 大会 観トレフ 13:30～14:30	10 高 あぶあぶひろば 9:00～14:00 常 わくわくクラブ 9:00～14:00 東 観トレフ 10:00～11:00	11 木 愛あいサークル 9:00～14:00	12 ふれふれあい広場 9:30～14:30 大会 観トレフ 10:00～11:00	13
14 医 松井病院 村黒町 ☎23-2111 そがわ医院 豊中町 ☎62-2357 歯 久保歯科医院 豊中町 ☎62-2221 薬 さづな調剤薬局 村黒町 ☎24-4976 第健調剤薬局 豊浜町 ☎56-3477	15	16 いきびよびよクラブ 9:00～14:00	17 高 あぶあぶひろば 9:00～14:00 常 わくわくクラブ 9:00～14:00	18 木 愛あいサークル 9:00～14:00	19 ふれふれあい広場 9:30～14:30 大会 観トレフ 10:00～11:00	20
21 医 河田医院 茂木町 ☎25-3668 嶋田内科医院 三野町 ☎73-5178 歯 大西ただし歯科クリニック 吉岡町 ☎57-5095 薬 快生堂茂木調剤薬局 茂木町 ☎57-5117 快生堂豊浜調剤薬局 豊浜町 ☎56-3260	22	23 医 森内科医院 八幡町 ☎25-7363 藤田脳神経外科医院 高瀬町 ☎72-1135 薬 ふじや薬局 観音寺(南) ☎25-2884 姫浜調剤薬局 豊浜町 ☎52-1733	24 高 あぶあぶひろば 9:00～14:00 常 わくわくクラブ 9:00～14:00 東 観トレフ 10:00～11:00 中国 認知症本人ミーティング 10:00～11:00	25 木 愛あいサークル 9:00～14:00	26 ふれふれあい広場 9:30～14:30	27
28 医 小林整形外科医院 柞田町 ☎25-7311 今川内科医院 豊中町 ☎62-2052 歯 篠丸歯科医院 高瀬町 ☎72-3788 薬 快生堂くにた調剤薬局 柞田町 ☎24-1339 ひまわり調剤薬局三豊 豊浜町 ☎52-5100	29	30 いきびよびよクラブ 9:00～14:00		いきいき健康ひろば 運動器具を使って 健康づくり・体力づくりを しましょう！ いき 月～金曜日(土・日・祝休み) 9:00～12:00 13:00～16:00	医 休日当番医 歯 休日当番歯科医 (9:00～12:00) 薬 休日当番調剤薬局 いき 大野原いきいきセンター ふれ 豊浜ふれあい会館 中国 中央図書館 大会 大野原会館	高 高室公民館 常 常磐公民館 東 東公民館 木 木之郷公民館 豊 豊浜中央公民館 議 萩のふるさと会館

※休日当番は、都合により変更することがあります。

今月の人口 (10月1日現在) (外国人を含む)
 人口 58,667人 世帯数 25,413世帯
 男 28,285人 女 30,382人

11月の納税
 国民健康保険税 (5期)
 後期高齢者医療保険料 (5期)
 介護保険料 (5期)
納期限 11月30日(火)
 納め忘れのないよう、便利な口座振替をぜひ
 利用してください。 税務課 ☎23-3922

ツイッター 観音寺市公式アカウント名
 @kanonji_city

怪しい副業・アルバイトのトラブルに注意

「チャットで相談に乗るだけのアルバイトで、手数料を次々と支払わされた」など、怪しい副業やアルバイトに関するトラブルについて、10～20歳代の若者から全国の消費生活センターに相談が寄せられています。
 インターネット上にはさまざまな副業・アルバイトに関する情報が掲載されていますが、手数料や登録料を請求されたら注意が必要です。簡単に稼げると強調する情報をうのみにせず、始める前に周囲の人に相談するようにしましょう。
 困った時は県民センターなどに相談してください。

問い合わせ先 香川県西讃県民センター ☎25-5135
 商工観光課 ☎23-3933

発行日 令和3年11月1日

発行 観音寺市政策部秘書課

電話 FAX 23 23 13915
 23 13920

広報紙の配布 ☎0120-103017002
 FAX 0871883165339
 (NTTタウンページ(株)広報紙配布センター)