



広報
No.114

かんおんじ

4

April

2015 / 平成27年



もぐもぐレッスン

子どもの体や心を育てるために
「食」について勉強しました

(関連記事15ページ)

目次

- 平成27年度市長施政方針 2～5
- 市の組織が変わります 6・7
- 住まいの耐震化を支援します 8
- 子育て応援情報 26・27

市長施政方針



ひとが元気、まちが元気、
やさしさと元気印のまちづくり

3月定例市議会の冒頭に、白川晴司市長が施政方針を表明しました。市民の皆さまに市政運営に理解を深めていただくため、要約して紹介します。



基本的な考え方

市民の皆さまと共に進めます

「ふるさととして誇りの持てるまちづくり」

ことは、合併10周年の節目の年ですが、これまでと同様に「行政とは究極の住民サービスである」という理念のもとに、市民福祉の向上に努めます。市民の皆さまのご理解とご協力をお願いいたします。

③若い世代の結婚、出産、子育ての希望をかなえる
④時代に合った地域づくりと地域間連携
を基本目標に、「観音寺市まち・ひと・しごと創生総合戦略」を策定し、「ひとが元気、まちが元気、やさしさと元気印のまちづくり」を進めます。

①地方の雇用創出
②地方への人の流れ

重点課題

①「人口減少・少子化を克服する」

人口減少・少子化を克服するため**3つの施策**を実施します。

①教育環境の充実

大野原小学校のトイレや普通教室の大規模改修、高室小学校の大規模改修を実施し教育施設を充実します。「子ども読書のまちづくり事業」を実施し、子どもたちの想像力を豊かにします。特別支援教育支援員の配置や、一ノ谷小学校区に放課後児童クラブを開設するなど、子どもたちの教育環境の充実に努めます。

②多様な子育てサービス

の提供

就学前の子どもが2人以上いる世帯の第2子以降の保育料の無料化や、中学卒業までの医療費の無料化、ファミリー・サポート・センター事業を継続して行います。

就学前児1人当たり7千円の元気地域商品券を支給し、多様な子育てサービスを提供します。

③母子保健と医療の充実

妊婦や乳児の健康診査費用を引き続き助成するとともに、生後4カ月までの乳児がいる世帯を訪問し、相談や子育て支援を行います。



▲保育まつり

②「人が集まるまちを再興する」

再興する

人が集まるまちを再興するため、7つの施策を実施します。

①災害に強い公共施設の整備

免震構造で、災害時に防災拠点としての機能がある

市役所新庁舎を5月7日(木)に開庁し、敷地内に60立方メートルの容量を持つ飲料水兼用耐震性貯水槽を整備します。

室本港では、防潮壁と排水施設を完成させます。

公共下水道事業は、下水道長寿命化計画に基づきポンプ場や処理場の改修を行います。

②減災対策の充実

耐震改修促進計画に基づき、民間住宅の耐震診断や耐震改修を補助するのに加え、新たに、耐震改修に伴う一連のリフォーム費用に対しても補助します。

地震による家屋の倒壊から居住者の生命を守るため、転倒防止金具の設置と併せた家庭用耐震シェルターの設置費用を補助します。

自主防災組織への防災資機材の配布や、防災士の資格取得への支援、小学校区で行う防災訓練への支援を行います。

同報系デジタル防災行政無線の中継局と拡声子局を平成28年度の本格運用に向けて整備します。



▲各地区での防災訓練

③ 消防・救急医療体制の充実

五郷分団屯所の建設と粟井分団屯所の実施設計を行います。

伊吹地区では、伊吹総合防災センターと防災ヘリポートの建設を進めます。

④ 交通安全・防犯対策の強化

青色防犯パトロール車を利用した見守り活動は、平成26年度の豊浜小学校区に続き、大野原小学校区と一ノ谷小学校区で開始する予定です。

交通安全活動や消費者相談についても充実を図ります。

⑤ にぎわいの創出

新市民会館の建設を平成29年4月の開館を目指して着実に進めるとともに、開館記念事業などの計画と会館の運営管理の準備を進めます。

都市計画道路中央七間橋線の建設を進めます。

商店街のイベント開催を支援し、観音寺市元気地域商品券の発行に対しても補助を行います。

⑥ 産業の振興と雇用の創出

中小企業の振興のために、中小企業振興計画を策定します。

45歳未満の新規就農者や6次産業化に取り組む農業法人に対して支援をします。超高速ブロードバンドの整備は、本年秋の供用開始を目指します。



▲青色防犯パトロール車

⑦ 地域資源を生かした交流・観光の振興

瀬戸内国際芸術祭2016の開催に向けて継続的にアートイベントを開催します。

外国人向けの観光看板を整備するほか、本市の特色ある観光情報を広く発信します。

四国まんなか地域の振興を図る市民交流事業などを行い、圏域の活性化を図ります。

9回目の日本学生トライアスロン選手権観音寺大会を開催し、スポーツ振興と地域の交流を深め、本市を全国にPRします。



▲日本学生トライアスロン

⑧ 「市民の力を結集し定住人口を増加する」

市民の力を結集し定住人口を増加するため4つの施策を実施します。

① 市民と市の一体化

自治公民館の新築や増改築等に要した経費を補助し、地域コミュニティを活性化します。

② 新しい公共の育成と仕組みづくり

ボランティア団体やNPO法人が行う、地域の課題を解決する自主的な活動を支援し、市民の参画によるまちづくりを進めます。

③ 総合的な支援体制の確立

障がい者が自立した日常生活を営むことができるように、療育訪問等を支援します。

高齢者が生きがいを持ち、自立した生活が送れるように「いきいきサロン」の開催を支援します。

④ 定住者・移住者への支援

移住プロモーション映像やふるさと応援大使によるPR活動を行うとともに、特産品、観光資源、就業、移住等の情報をまとめて都市圏で発信するシティプロモーションを行い、本市の魅力を広く周知し、交流人口と定住人口の増加に努めます。

空き家バンク制度と空き家リフォーム制度を連携し移住と定住を促進します。空き家対策も進めます。



▲シティプロモーション

総合振興計画に 基づく事業

①市民みんなで取り組む 地域協働のまちづくり

市の施策や取り組みなどをお知らせする、市ホームページをもっと分かりやすいものによりリニューアルします。

人権対策と男女共同参画の推進は、関係団体等と協力し、各種講演会や講座を開催し、全ての人が基本的人権を尊重して生活できるよう啓発活動に努めます。

②安全・安心で暮らし やすいまちづくり

震災時のライフラインを確保するため、坂本跨線橋の落橋対策を実施します。

災害時に必要な非常用備蓄物資は、計画的な確保に努めるとともに、消防団員の救助活動用資機材を整備し、地域防災力を強化します。

伊吹航路は、新船建造の具体的手法を検討するとともに、観音寺港と真浦港に設置する浮棧橋を整備します。

③思いやりあふれる 健康福祉のまちづくり

子育て支援を充実させるため、地域子育て支援センターなどで就学前児童の保護者に対する相談を実施します。

家庭児童相談室で、児童虐待やDVなどの相談を受け付け、問題解決につなげます。

ひとり親家庭への自立支援も行います。

高齢者の皆さんにいつでも元気で過ごしていただけるよう老人クラブ等の活動を支援します。

生活保護業務も適正に実施をするほか、生活困窮者なども支援します。



▲老人スポーツ大会

④人と文化が輝く 生涯学習のまちづくり

各分野で活躍する著名人を招いて講演会を開催するなど、子どもたちが夢を育み目標に向かって頑張れるよう応援します。

学校図書館に学校司書を配置し、学校図書館利用の支援を行います。

柞田、一ノ谷、豊田の3幼稚園を統合する南部地区幼稚園は、平成31年4月の開園に向けて用地の取得を進めます。



▲地域子育て支援センター タマネギの収穫

⑤海・山・川の自然輝く 快適環境のまちづくり

公共下水道、浄化槽、集落排水など生活排水処理施設の全体的計画である未普及解消アクションプランを策定します。

家庭排出水の水質向上対策として、くみ取りや単独浄化槽から合併浄化槽へ転換する費用を上乗せて支援します。

4月から市内のごみ分別排出や収集方法の統一と、委託事業者による収集地域の拡大に併せて、分別の徹底と再資源化に努めます。

水道施設は、配水池や管路等で緊急性の高いものから順次耐震工事に着手します。また、茂木・一の宮浄水場の老朽化した場内設備を更新します。

県広域水道事業体設立準備協議会に参画し、広域的な水道事業の計画を関係団体と検討します。



▲幼稚園児による稚仔放流

⑥豊かな地域資源を生かしたいいきいき産業のまちづくり

常磐地区の排水路の整備を行い、浸水被害の防止と軽減を図ります。農地集積事業にも取り組みます。

花稻漁港に加えて、箕浦漁港の浚渫工事を行い漁業活動の円滑化を図ります。伊吹漁港では、浮体式物揚場の整備を行います。

ヒラメ、車エビ等の重要稚仔を放流し、瀬戸内海の魚種の保護育成を行います。中小企業者が、金融機関から受けた融資に伴う利子の一部を補助し、商工業の振興を図ります。

観光をまちの活性化につなげる一つの産業として位置付け、本市の観光資源を生かした観光の方向性を定めるため、外部人材を活用し観光ビジョンを策定します。

本市の西の玄関である道の駅「とよはま」の施設改修を行い、新しい指定管理者とともに道の駅の機能を向上し、にぎわいを創出します。



▲整備が進む伊吹漁港

終わりに

以上が、平成27年度に取り組む重点課題と総合振興計画に基づく事業です。

これらの施策を推進するには、人的資源と持続可能な

な行財政基盤の確立が重要です。

また、社会経済情勢の変化に対応するため、職員力の充実と「質」の行政改革が必要です。今後とも、職員一人ひとりが行政改革の担い手という意識を強く持ち、市民サービスの質を高めることができる行政システムを構築します。

平成27年度は、地方創生に関わる各種の施策が動き出します。本市は、総合振興計画に示してあるように、国に先んじて人口減少や、少子高齢化に取り組んでいます。引き続き本市の将来像である「市民が主役 わたしのふるさと かんおん

じく人・文化・自然 いきいき輝く元氣都市」を
目指して、この問題に全力で取り組みます。

私は、市民の皆さまと行政が緊密に連携を強めながら、同じ夢や目標に向かって挑戦すれば、夢や目標は必ず実現すると確信しています。

平成27年度を迎えるにあたり、引き続き市民福祉を充実させた市政の推進に誠心誠意全力で取り組んでまいりますので、市民の皆さまに格別のご理解とご協力をお願いいたします。



▲山頂展望台からの寛永通宝

4月1日から市の組織が変わります

企画課 ☎ 23-3917

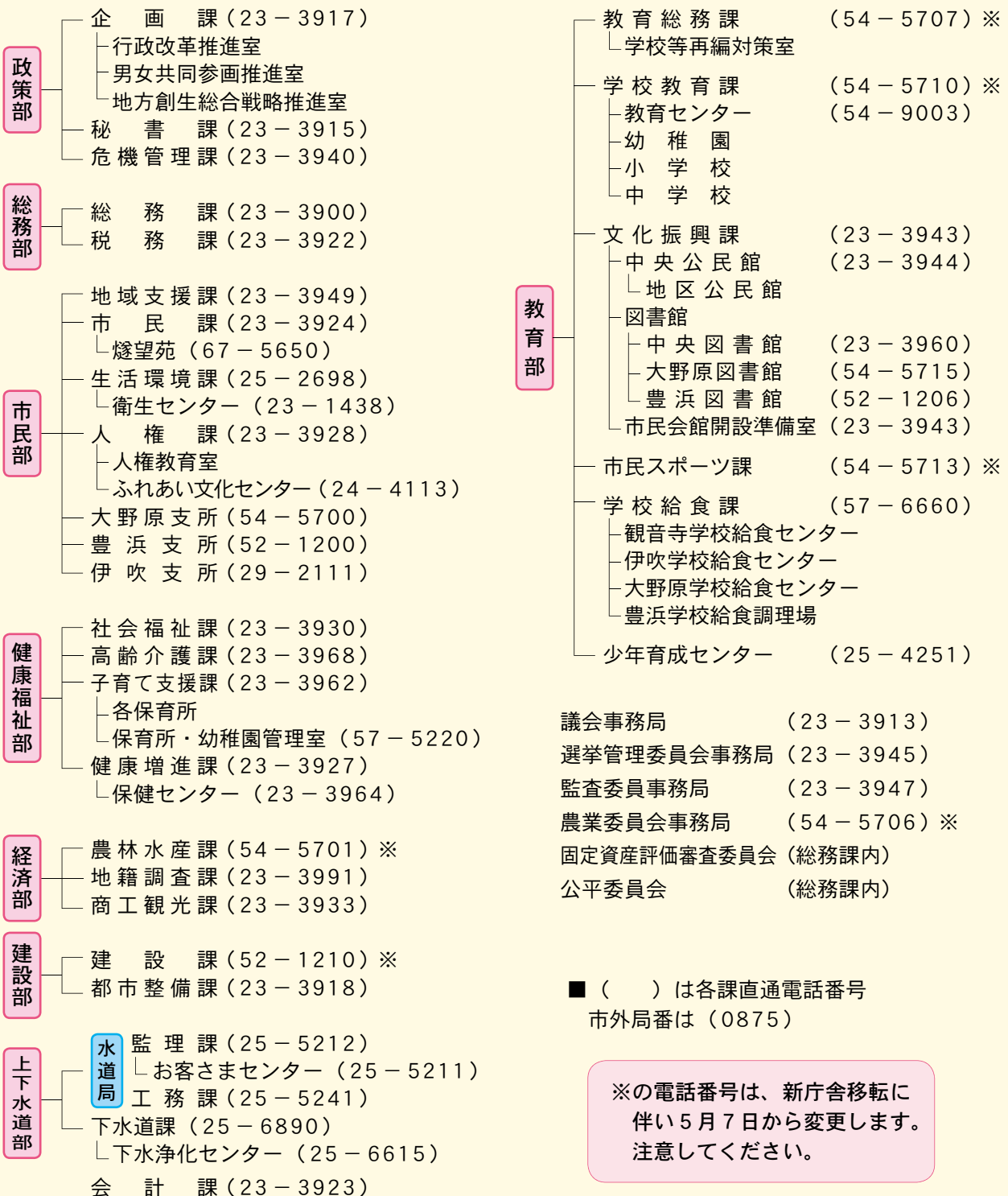

■ () は各課直通電話番号
市外局番は (0875)

※の電話番号は、新庁舎移転に伴い5月7日から変更します。注意してください。

組織再編の概要

- まち・ひと・しごと創生総合戦略を効果的かつ効率的に推進していくために、企画課内に地方創生総合戦略推進室を新設しました。
- 新庁舎完成と新市民会館の建設工事の着手に伴い庁舎等整備課を廃止しました。
- 建築課を廃止し、建設課内に建築係を配置しました。

- 水質管理業務の一元化や会計処理方法の統一化を図るため、水道局と下水道課を配置し、上下水道部を新設しました。
- 生涯学習課を文化振興課に名称変更し、図書館と市民会館開設準備室を新たに配置しました。

窓口の変更

業 務	変 更 前	変 更 後	電話番号
○空き家バンクの利用、登録	企 画 課	地 域 支 援 課	23 - 3949
○地域サロン活動助成金の申請	社 会 福 祉 課	地 域 支 援 課	
○新庁舎の建設、外構・駐車場の整備	庁舎等整備課	総 務 課	23 - 3900
○市民会館の建設、運営	庁舎等整備課	文 化 振 興 課	23 - 3943
○チャイルドシート購入助成金の申請	市 民 課	子 育 て 支 援 課	23 - 3962
○放課後児童クラブの利用申請	生 涯 学 習 課	子 育 て 支 援 課	
○浄化槽設置補助金の申請	生 活 環 境 課	下 水 道 課	25 - 6890
○農業集落排水に関すること	農 林 水 産 課	下 水 道 課 (下水浄化センター)	25 - 6615

地域支援課を新設しました

市民と行政との協働の推進、地域活動の支援をより一層拡充するため、市民部内に地域支援課を新設しました。

これまで市民課市民生活係が担当していた業務のほか、空き家に関すること、地域サロンに関することなど、地域生活に関連する業務を集約しました。地域支援課の主な業務は次のとおりです。

■地域支援課 ☎ 23 - 3949

- 危険空き家、空き家バンクに関すること
- のりあいバスに関すること
- 地域サロン活動支援に関すること
- 自治会等市民組織に関すること
- ボランティア活動に関すること
- 市民活動団体、NPO法人等の支援 など

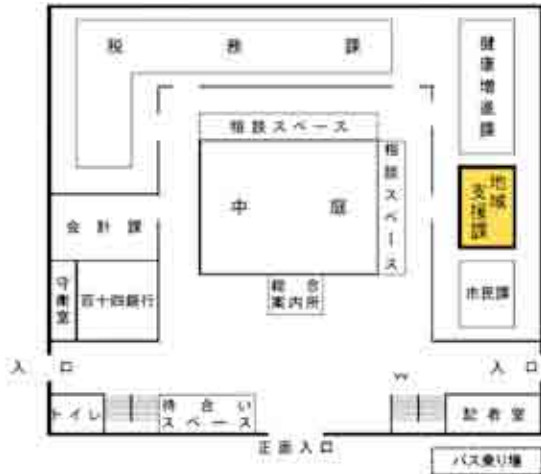

社会福祉課と高齢介護課を配置しました

福祉に関する市民需要の多様化や新しい業務に対応するため、現在の社会福祉課を社会福祉課と高齢介護課の2課に分けて配置しました。それぞれの課の主な業務は次のとおりです。

■社会福祉課 ☎ 23 - 3930

- 民生委員・児童委員に関すること
- 障がい者の福祉に関すること
- 生活保護に関すること

■高齢介護課 ☎ 23 - 3968

- 高齢者の福祉に関すること
- 介護保険に関すること
- 地域包括支援センターに関すること



子ども・女性相談係を新設しました

子育てやDVなどに関する家庭児童相談体制を強化するため、子育て支援課内に子ども・女性相談係を新設しました。家庭での悩みを一人で抱え込まず、相談してみませんか？



《相談窓口》

社会福祉センター 2階
子育て支援課内 ☎ 23 - 3957

新庁舎の案内

5月7日に観音寺市役所は現在の庁舎から新庁舎へ移転します。新庁舎内の各課の配置図と業務案内は、広報5月号に掲載します。

あなたの住まいの耐震化を支援します!

4月から補助を追加

- 耐震シェルター等設置補助
- 耐震改修に伴う一連のリフォーム費用補助

1 耐震診断を受けましょう

要件

- ・昭和56年5月以前に着工された建物であること
- ・申請者が住み、持ち家であること
- ・市税の滞納がないこと など

まずは窓口へ

9万円を限度に補助

2 倒壊する可能性がある、または倒壊する可能性が高いと判定が出たら

耐震改修

耐震改修に要した費用
2分の1補助【上限90万円】



耐震改修工事に伴う
一連のリフォーム費用
5分の4補助【上限20万円】

耐震シェルター

耐震シェルター購入・設置等費用
5分の4補助【上限20万円】

※高さ1.5m以上の家具の固定も必要です

耐震改修工事を行うと
税の優遇措置もあります

※他にも要件があります。事前に相談してください。

問い合わせ先 建設課建築係 ☎52-1211
☎23-3942 (新庁舎へ移転のため5月7日から)



① 観音寺市まち・ひと・しごと 創生総合戦略推進会議委員

本市におけるまち・ひと・しごと創生総合戦略の策定と地方創生への取り組みを、一緒に考えてくれる人を募集します。

◇募集人数 2人程度

② 第4期 観音寺市交流定住促進会議委員

本市の交流人口の増加策や定住対策を、一緒に考えてくれる人を募集します。(無報償)

◇募集人数 5人程度

◇委嘱期間 2年

(委嘱の日から平成29年3月末日まで)

◇応募資格

本市に在住し、夜間の会議に出席できる20歳以上の人(本市議会議員と本市職員は除く)

◇応募期間 4月1日(水)~20日(月)

(当日消印有効)

◇発表 選考結果は、本人に通知

◇応募方法

応募用紙に必要事項を記入し、下記へ提出(応募用紙は、市ホームページまたは市役所総合案内所、各支所、企画課にあります)

◇応募・問い合わせ先

〒768-8601 (住所記載不要)

観音寺市政策部企画課企画調整係

☎23-3917 ☎23-3920

✉kikakuchosei@city.kanonji.lg.jp

広がります 下水道の処理区域

4月から坂本町、昭和町、柞田町の一部が処理区域になります。処理区域になった地域では、下水道法で3年以内にくみ取り式トイレから水洗トイレに改造することが義務付けられています。家庭雑排水や汚れた水をそのまま川や海に流すと水質汚濁等の原因にもなるため、早めに下水道に接続してください。

下水道は、私たちの健康で快適な生活を支える重要な施設です。ご理解とご協力をお願いします。

注意 処理区域の詳細は問い合わせてください。

下水道課 ☎ 25 - 6890



4月から改正します 衛生センター使用料

4月1日から三観衛生組合の汚泥受け入れが停止し、大野原、豊浜地区のし尿・浄化槽汚泥は観音寺市衛生センターで処理します。それに伴い、衛生センター使用料（浄化槽汚泥投入費）を一元化します。

	使用料 (消費税は除く)
H27年3月31日まで	19.1円/10%
H27年4月1日から	26.0円/10%
H28年4月1日から	32.8円/10%

※今回の改正では、し尿収集手数料は変更しません。

生活環境課衛生センター
☎ 23 - 1438

悪臭防止法に基づく規制地域の指定

4月1日から市内全域が悪臭防止法の規定に基づく規制地域になりました。全ての工場や事業場での事業活動に伴い発生する悪臭が対象です。

注意 一般家庭や自動車、工事現場などから発生する悪臭は対象外、既存の工場などは、1年間の猶予期間があります。

生活環境課 ☎ 25 - 2698

合併浄化槽設置の補助制度

市では、環境に優しい合併処理浄化槽の設置を推進し、河川や水路などの水質改善を図るため設置補助をしています。



補助金が受けられる人

- 専用住宅の新築または増改築時に設置する人
(店舗併用住宅の住宅部分も対象)
- 単独浄化槽やくみ取り便槽を合併浄化槽へ設置替えする人については、設置補助①に撤去②および配管③の転換補助を追加します。

注意 詳しくは問い合わせてください。

	補助基準	補助限度額	
		公共下水道事業認可区域外	公共下水道事業認可区域内
①	5人槽 床面積が140㎡以下の場合	332,000円	166,000円
	6~7人槽 床面積が140㎡を超える場合	414,000円	207,000円
	8~50人槽 2世帯住宅に10人槽以上の合併槽を設置した場合	548,000円	274,000円
②	転換撤去 合併槽への転換で、単独槽やくみ取り便槽の撤去が必要な場合	90,000円	45,000円
③	転換配管 合併槽への転換に伴う配管費	90,000円	45,000円

下水道課 ☎ 25 - 6890

新庁舎見学会のご案内

5月7日(木)の新庁舎業務開始に先立ち、新庁舎の見学会を開催します。

日時 4月29日(祝・水)午前10時～午後3時

注意 見学会は、予約不要です。どなたでも自由に見学できますが、一部立ち入れない場所があります。

問い合わせ先 総務課 ☎ 23-3900



開庁します(本庁のみ) 年度初めの日曜日

年度初めの日曜日に住民異動などの手続きができるように、次の日曜日を開庁します。

開庁日時 4月5日(日)

午前8時30分～午後5時

実施する課 税務課 ☎ 23-3922

(市税の納付もできます)

市民課 ☎ 23-3924

健康増進課 ☎ 23-3927

注意 国や県、他市町村への確認が必要な業務などは、対応できない場合があります。詳しくは、各担当課へお問い合わせください。

春季銭形砂ざらえ

市のシンボル銭形砂絵「寛永通宝」の中に入り、砂ざらえを体験しませんか。スコップなどの道具は貸し出します。

当日は参加者に抹茶のお接待があります。

日時 4月29日(祝・水)

午前8時30分受付開始

問い合わせ先 商工観光課 ☎ 23-3933



高屋神社大祭

市内では珍しい春のちょうさ祭りが開催されます。

けんらん豪華な

ちょうさが桜の咲く参道を練り歩きます。ぜひ見に来てください。

日時 4月12日(日) 午前10時40分から

場所 高屋神社

問い合わせ先 商工観光課 ☎ 23-3933



「石積み文化を巡る」 まち歩き参加者募集

雲辺寺の麓に造られた段々畑。時代により変化する石積みや水が流れるように工夫された水路などを巡りながら里山を歩きます。

日時 4月26日(日)

午前9時30分～

午後1時(雨天決行)

場所 五郷活性化センター集合

料金 1,000円(昼食付き)

申し込み・問い合わせ先

観音寺市観光協会 ☎ 24-2150



花稲海岸 地引網日和

昔ながらの伝統漁法の地引網が無料で体験できます。魚がたくさん捕れた場合は、持ち帰りができます。

日時 5月3日(祝・日)午後4時受付開始

午後4時30分～午後6時頃

場所 花稲海岸

人数 先着100人

(定員になり次第締め切ります)

申込期間 4月3日(金)

～20日(月)

団体申込は不可

小・中・高校生は保護者同伴

主催 花稲地区地曳網実行委員会

申し込み・問い合わせ先

観音寺市地域振興イベント推進協議会事務局
(商工観光課内) ☎ 23-3933



ボランティア団体を応援します

平成27年度市民団体等活動促進事業

市民が参画するまちづくりを進めるために、ボランティア団体やNPO法人が行う、地域の課題を解決するための自主的な活動を支援します



対象事業

平成28年2月末日までに完了する公益的事業

- 高齢者の福祉を増進する活動
- 子どもたちを健やかに育てるための活動
- 自然環境を守り育てる活動
- 地域の文化を守り育てる活動
- 交流人口や定住人口の増加につながる活動
- その他地域を良くしていこうとする活動や組織の育成 など

※他の制度で補助金を受けている、または受ける予定の事業は対象外

対象団体（次の要件を全て満たす団体）

- 構成員が10人以上
- 利益を目的にしない
- 市内に活動拠点がある
- 会則等に基づき、地域に根ざした活動を継続して市内で行っている
- 政治活動や宗教活動を目的にしない

助成額

補助対象経費の50%
(上限20万円)

審査方法

書類とプレゼンテーションにより活動の公益性や継続性などを審査し、助成団体を決定します。

受付期間

4月1日(水)～17日(金)
午前8時30分～午後5時(土・日曜日を除く)

注意

申請を希望する団体は、事前に相談してください。

問い合わせ先

地域支援課市民協働係 ☎ 23 - 3949

パブリック・コメントを募集します



案件名	観音寺市公共施設等 総合管理計画（案）
公募期間	4月14日(火)～5月13日(水)
提出方法	指定の意見書に必要事項を明記の上、下記へ郵送またはFAX、電子メール、持参により提出（郵送の場合は、当日消印有効）
提出先	〒768-8601（住所記載不要） 観音寺市政策部企画課行政改革推進室 FAX 0875-23-3920 Eメール gyokaku@city.kanonji.lg.jp
資料設置場所	企画課、市役所総合案内所、各支所、市ホームページ
問い合わせ先	企画課 ☎ 23 - 3917

注意：電話や口頭、匿名での意見は不可

助成します

高齢者が居住する住宅の改修に要する費用

高齢者の転倒防止などの介護予防や在宅生活の継続向上を目的に、住宅の改修に要する費用を助成します。

対象者

市内に住所があり、生活機能全般や運動機能の低下が認められる次の①または②の世帯

- ①75歳以上の一人暮らし世帯
- ②75歳以上の高齢者が属する高齢者のみの世帯

対象外

- ・世帯員のうち介護保険法に規定する要介護認定において要支援・要介護と判定された人がいる世帯
- ・住宅改修に係る公的助成を他にも受けている世帯

内容

手すりの取り付け、床段差の解消、滑り防止や移動の円滑化等を図るため床や通路面の材料の変更

助成額

住宅改修費の9割（助成限度額は4万5千円、限度額を超えた分は自己負担）

申し込み・問い合わせ先

高齢介護課高齢者福祉係 ☎ 23 - 3968

「その一票 香川の未来を あなたが決める」

香川県議会議員選挙

投票日 4月12日(日)

大事な投票、忘れずに!



投票時間 午前7時～午後8時
(伊吹町 午前7時～午後7時)
開票 午後9時～ 大野原会館アリーナ

今回の選挙は県政を託す大切な選挙です。棄権しないで、積極的に投票しましょう。

●投票できる人

平成7年4月13日以前に生まれた日本国民で、平成27年1月2日以前から本市の住民基本台帳に記録されていて、引き続き市内に住んでいる人で、選挙権を停止されていない人。

●転入・転出をした人

1月3日以降に県内の他の市町から観音寺市に転入した人や、香川県内の他の市町に転出した人は、各市町の市民課で「引き続き住所を有する旨の証明書」(無料)を交付してもらい、選挙人名簿の登録地の市町での投票か、選挙人名簿の登録地以外の市町での不在者投票ができます。

※証明書の交付を受けるときは、免許証等の本人確認ができるものを持参してください。

●投票所入場券

入場券は世帯ごとに郵送します。必ず自分の入場券を持って投票所に行ってください。入場券が届かないときや、紛失したときは投票所で係員に申し出てください。本人が確認でき選挙人名簿に登録されていれば投票できます。

※投票所入場券は、4月3日(金)に発送する予定です。

●期日前投票

投票日に用事などで投票所に行けない人は、期日前でも投票ができます。

期間 4月4日(土)～11日(土)
(土・日曜日も実施)

時間 午前8時30分～午後8時

場所 観音寺共同福祉施設1階 展示ホール

※できるだけ入場券を持参してください。

●不在者投票

仕事や旅行で選挙期間中に投票所に行けない人は、滞在先の最寄りの選挙管理委員会で不在者投票ができます。観音寺市選挙管理委員会に、投票用紙等請求書兼宣誓書を提出し、投票用紙を請求してください。

また、指定病院や施設等に入院、入所している人などは、その施設内で不在者投票ができます。

選挙管理委員会事務局 ☎ 23 - 3945

災害時に備え 防災情報メールの登録を!

携帯電話やパソコンなどで事前登録をしておくと、気象台が発表する気象情報(気象警報や注意報、土砂災害警戒情報など)や市が発令する避難情報(避難勧告など)がメール配信されます。登録をして、いつ起こるか分からない災害に備えてください。

登録方法

<http://info.bousai-kagawa.jp/>

- ① 上記URLへ接続し、登録(変更、解除)を選択
- ② メール画面が表示されたら空メールを送信
- ③ 返信されるメールの案内に従って登録

注意 ドメイン指定受信を行っている場合は「bousai-kagawa.jp」を追加してください。

問い合わせ先 危機管理課 ☎ 23 - 3940

QRコード



新入学(園)児の交通安全活動

4月6日(月)～15日(水)

「新入学(園)児の交通事故」の防止

- 1 新入学(園)児や保護者などの交通安全意識を徐々に根付かせる
- 2 全ての座席のシートベルトと、チャイルドシートの正しい着用の徹底
- 3 通学(園)路における交通安全の確保

●「さぬきとまろう運動」で、
信号はきいろでとまろう

市内の交通事故2月分

発生件数	43件(33件)
死者数	1人(0人)
負傷者数	48人(38人)

()内は昨年

4月から介護保険制度が変わります



平成27年4月以降の制度改正で

「高齢者が住み慣れた地域で生活するためのサービスの充実」と
「制度を維持していくための費用負担の公平化」などを図ります

1 介護保険料が変わります（平成27年4月から）

平成27年度から平成29年度までの3年間に提供される介護サービス費用見込額の22パーセントを、市内の65歳以上の人で賄えるように、介護保険料を設定しました。

◆65歳以上の人（第1号被保険者）の保険料額

所得段階	対象者	保険料(年額)
第1段階	生活保護受給者、老齢福祉年金受給者で、世帯全員が住民税非課税の人	27,000円
	世帯全員が住民税非課税で、本人の前年の合計所得金額と課税年金収入額の合計が80万円以下の人	
第2段階	世帯全員が住民税非課税で、本人の前年の合計所得金額と課税年金収入額の合計が80万円を超え120万円以下の人	39,000円
第3段階	世帯全員が住民税非課税で、本人の前年の合計所得金額と課税年金収入額の合計が120万円を超える人	45,000円
第4段階	本人は住民税非課税であるが、同じ世帯に住民税課税者がある人で、本人の前年の合計所得金額と課税年金収入額の合計が80万円以下の人	54,000円
第5段階	本人は住民税非課税であるが、同じ世帯に住民税課税者がある人で、本人の前年の合計所得金額と課税年金収入額の合計が80万円を超える人	60,000円
第6段階	本人が住民税課税で、前年の合計所得金額が120万円未満の人	72,000円
第7段階	本人が住民税課税で、前年の合計所得金額が120万円以上190万円未満の人	78,000円
第8段階	本人が住民税課税で、前年の合計所得金額が190万円以上290万円未満の人	90,000円
第9段階	本人が住民税課税で、前年の合計所得金額が290万円以上の人	102,000円

2 特別養護老人ホームの新規入所対象が変わります（平成27年4月から）

特別養護老人ホーム（介護老人福祉施設）に新規に入所ができるのは、原則として、要介護3以上の人です。ただし、既に入所している人には適用されません。また、入所後に要介護度が改善しても引き続き入所できます。※要介護1・2の人でも、定められた要件を満たすと入所が認められることがあります。

3 サービス付き高齢者向け住宅も住所地特例が適用されます（平成27年4月から）

介護保険制度は、原則として住所地の介護保険に加入する仕組みになっています。

しかし、住所地特例対象施設に入所・入居して、その施設の所在地に住所を移した人は、特例として施設入所・入居前の市区町村の介護保険に引き続き加入することになります。サービス付き高齢者向け住宅は、これまで住所地特例対象外施設でしたが、有料老人ホームに該当するものについては対象になります。

平成27年8月からの改正内容

- 65歳以上で一定所得以上の方は、介護サービスを利用するときの自己負担が2割になります。
- 医療保険制度における現役並み所得者に相当する方は、高額介護サービス費の自己負担の限度額が上がります。
- 特定入所者介護サービス費を支給する条件が変更されます。
- 70歳未満の方の高額医療・高額介護合算療養費制度の限度額が変更されます。

問い合わせ先

高齢介護課介護保険係（介護保険制度）

☎ 23-3968

税務課市民税係（介護保険料）

☎ 23-3922

かんおんぴタウン情報

2/15 仲間と楽しく合奏や演奏をしました

国民文化祭かがわ'97の継承事業として始まり、こととして10回目の「観音寺市民音楽祭」が、大野原会館でありました。市内の小・中・高校生と社会人の18団体（約540人）が参加し、日ごろから共に練習を重ねた仲間と心をつにした見事な合奏や演奏を披露。聞き慣れた曲に合わせて観客も楽しそうに口ずさんでいました。



2/15 高室のことをたくさん勉強したよ

高室地区育成会が、子どもたちがふるさとに愛着を持てるようにと、地域の豊かな自然や歴史、文化を学ぶ「ふるさとめぐり」を実施しました。高室小学校の5・6年生と保護者など約80人が参加し、各公民館を出発。こうじの製造所や神社、古墳の見学をしたり江雨草山の登山をしたりして、地域の人たちとの触れ合いを通して、地域のことをたくさん学びました。



2/19 楽しかったよ、歌や遊びのコンサート

豊田幼稚園でNPO法人ぱびぷべぼのコンサートがありました。園児や地域の人は歌や楽器の演奏、絵本の読み聞かせに聞き入りました。また、地域の人や認知症高齢者が作成した大型立体絵画に折り紙の小物を添えて共同作品の絵画を完成させたり触れ合い遊びや楽器の演奏に合わせて合唱したり。園児たちは、にぎやかで楽しいひとときを過ごしていました。



2/22 林野火災訓練で連携確認

粟井ダム付近の林道で、観音寺市消防団員約100人が山林防火訓練を行いました。周辺は山林が多く、火災が起これば大規模なものになりかねません。団員は、それぞれの持ち場で確認しながら作業をし、高低差のある林道にホースを延長・中継し、強風の中で放水をするなど連携プレーが発揮され、本番さながらの緊張した訓練が行われました。



2/22 チャンピオンを目指して熱戦

小学生のなわとびチャンピオンを決定する大会が市立総合体育館であり、約210人が参加。団体の小学3年生以下の部では、長なわとびで115回という新記録を達成しました。個人小学5・6年生女子の部では前とびで46分59秒の好記録を出すなど、熱戦が繰り広げられ、応援席からは友人や保護者などから大きな声援が送られていました。



2/25 元気はつらつの藤目さんを敬老顕彰

百歳の誕生日を迎えた藤目空治さん（原町）を、市長が訪問し顕彰しました。趣味のゴルフは95歳までコースを回り、得意の書道は今も毎晩書き続けているそうです。お祝い式でのあいさつでは、軍隊時の苦労話が印象的でした。お祝いに駆け付けた親族や友人などに囲まれ、終始にごやかで元気いっぱいの藤目さん。これからもお元気でお過ごしください。



2/25 安全・安心のために「青パト隊出発式」

大野原小学校で、青色防犯パトロール隊の出発式がありました。子どもたちが安全に登下校できるようにと昨年から隊員を募集し、青色パトロール隊（84人）を結成。白川市長が中村隊長に委嘱状を交付、生徒代表がお礼の言葉を述べました。大野原小学校と萩原小学校、紀伊小学校の3校が統合する4月からパトロールを実施し、子どもたちの安全・安心を見守ります。



2/25 子どもたちの青パト隊いざ出発

豊浜小学校では集団下校に合わせて、青色防犯パトロール隊（65人）の出発式が行われました。運動場に集まった子どもたちの前に、青色回転灯を装備したパトロール車と隊員が整列、富田隊長が「不審者がいたら早く通報をしてください」と呼びかけました。パトロールは3月2日から3、4人体制で週に6回ほど巡回し、子どもたちの安全・安心を見守っています。



3/1 地域を挙げての防災訓練を実施

紀伊地区で、地域の防災力を高めようと約300人が参加して防災訓練を実施しました。倒壊家屋からの救出訓練やAEDを使った心肺蘇生訓練、応急手当訓練、毛布を使っての負傷者搬送訓練などの8つの訓練に加え、起震車体験では市内の訓練で初となる、南海トラフ地震で想定される揺れも体験。今回の訓練は、小学生も全員参加し、有意義な訓練になりました。



3/2 女子6人が奏でる、心に響く太鼓の音

響音こども太鼓のメンバーが白川市長を訪問し、第17回日本太鼓ジュニアコンクールへの出場を報告しました。響音こども太鼓は、9歳から18歳の女子6人という全国でも珍しい年齢差がある女子だけの少人数チーム。礼節を重んじ子どもらしさを大切に厳しい練習を重ねてきました。白川市長の激励に応え、打ち手一人ひとりが大会に向けての決意を述べました。



3/12 離乳食を学び楽しく交流できました

離乳食の時期に合わせて開催のもぐもぐレッスンに親子40人が参加。ふれあい遊びや4班に分かれ自己紹介や情報交換をして和やかな雰囲気になった後、管理栄養士が離乳食を始めるコツを説明しました。参加者は、熱心にメモを取ったり疑問点を質問したりしていました。対象者には案内ハガキを送付しています。ぜひ、参加して「食」を考えるきっかけにしてください。



元気印のかんおんじ21 第2次ヘルスプランの推進

ヘルスプラン推進会議

休養・心の健康・飲酒・喫煙等

健康増進課保健係 ☎ 23 - 3964

今月は、平成26年秋に活動した「喫煙防止教室」を紹介します。市内の小学校5、6年生を対象に「妖怪ウォッチの喫煙防止大辞典」を劇仕立てにし、子どもたちが分かりやすく学べるように工夫をこらして出前講座を実施しました。平成26年10月2日には常磐小学校5、6年生を対象に、平成26年11月13日には大野原小学校の6年生を対象に実施した各教室を紹介します。

喫煙防止教室の内容



「たばこ」のクイズ、ミミズの実験、禁煙体験談の内容、COPD（慢性閉塞性肺疾患）の疑似体験などを行い、子どもの頃から「たばこ」についての正しい知識を身に付けてもらうことを目的に活動しています。

教室では、子どもたちの「たばこ」に関する活発な意見交換が行われました。教室の様子と子どもたちの感想の一部を、左のページで紹介します。



▲「喫煙防止教室」の劇メンバーの皆さん

この講座に参加した子どもたちは将来「たばこを吸わない」と信じています。



平成27年度出前講座

今年度も引き続き出前講座を実施します。「休養・心の健康・飲酒」の出前講座も現在製作中です。お楽しみに！

他のグループ「栄養・食生活、食育」や「運動・身体活動」、「歯の健康」、「生活習慣病の予防」も出前講座を計画しています。

希望の小学校は、下記へ問い合わせてください。

問い合わせ先：健康増進課保健係
☎ 23 - 3964

たばこのクイズ??

Q1：男性の喫煙率が一番高い国はどこ？

A：フランス B：アメリカ C：日本

Q2：日本でたばこが原因で死亡した人の数は1年間で何人？

A：約1万人 B：約6万人 C：約13万人

Q3：空気清浄器を使うと、受動喫煙を防止できるの？

A：防止できる B：防止できない

各学校での教室の様子と感想

常磐小学校

たばこはもともと体に悪い物だと思っていたけど、有害物質が約250種類も入っているのは、初めて聞いてとてもびっくりしました。楽しい劇でたばこの悪い所を教えてもらって、たばこの怖さがよく分かりました。ミミズを使った実験では、ミミズがキュッと細くなって、人間の血管でも同じようなことがおこっていることを知って、とてもたばこが怖くなりました。私たちの健康のために教室を開いてくださり、ありがとうございました。（6年生）



わたしは、たばこについてあまり知りませんでした。でも、この教室でたばこを吸うと、体の調子が悪くなったりすると分かりました。ストローをくわえて鼻をつまんで1分間はかったときに、とても後からえらくなって、たばこを吸い続けるとこうなるんだなと思いました。お家の人にもこういうふうになるんだよと説明してあげたいです。（5年生）

大野原小学校

私の家ではお父さんがたばこを吸っています。お父さんは1日に15本吸うそうです。教室で寿命は1本で5分減るという説明があり、お父さんは1日約75分も短くなっていると思うと、驚きました。想像しただけで怖いです。そして私たち家族にも影響が出ていると思うとゾッとします。ミミズの実験はそれがもし私たちだったとしたら…。あとストローの実験では、息苦しさで1分もがまんでできませんでした。たばこは命にかかわるから絶対に吸いません。お父さんにもこのことを伝えて、家族のためにもやめてもらいたいです。（6年生）



僕は、教室で、たばこは改めて体に害のあるものだということが分かってよかったです。ミミズの実験では、ミミズがすごく苦しそうでした。僕はあのような苦しみはしたくないので絶対に将来たばこは吸いません。それに僕はぜんそくを持っているので、たばこを吸うと肺がすぐ弱るので、たばこを吸っている人の近くにはあまりいかないようにしたいです。今、たばこを吸っている人は今すぐやめてほしいです。（6年生）

結核・肺がん検診を受けましょう

大野原・観音寺地区の結核・肺がん検診を次の日程で行います。がん死亡原因の1位は肺がんです。年に1度は必ず検診を受けましょう。申し込んでいない人は、問い合わせてください。

- 対** 肺がん…40歳以上、結核…65歳以上
料 64歳以下の人…200円、65歳以上の人…無料
注 平成27年度から、血痰のある人(6カ月以内)は検診を受けることができません。医療機関で受診してください。
問 健康増進課保健係 ☎ 23 - 3964

4月のがん検診日程表 大野原地区

受付日時	場所
8日(水)	9:30~10:00 田野々自治会館
	10:40~11:00 海老津集会場
	13:30~15:30 J A萩原支店
9日(木)	9:30~11:00 大野原いきいきセンター
	13:00~14:00 J A五郷支店
	14:30~15:30 萩のふるさと会館
10日(金)	9:00~10:00 安井公民館
	10:30~11:30 大野原会館
	13:30~15:30 中姫ふれあい会館
13日(月)	9:30~11:00 雇用促進住宅大野原宿舎
	13:00~14:00 花稲研修センター
	14:30~15:30 中林集会場
14日(火)	9:00~10:00 白坂公民館
	10:30~11:20 石砂集会場
	13:30~15:00 J A紀伊支店
15日(水)	9:30~11:30 大野原いきいきセンター
	13:00~14:30 大野原いきいきセンター

観音寺地区

受付日時	場所
16日(木)	9:00~10:30 豊田公民館
	11:00~11:30 新田金安神社
	13:30~15:00 黒嶋神社
17日(金)	9:30~10:00 奥谷自治会館
	10:30~11:30 粟井公民館
	13:00~15:30 保健センター
20日(月)	9:00~10:00 黒淵山田神社
	10:30~11:30 中出自治会館
	13:30~14:30 楽陽荘前
21日(火)	9:00~10:00 室本新田集荷場
	10:30~11:30 室本港小公園前
	13:00~15:00 高室公民館
22日(水)	9:00~10:00 南町自治会館
	10:30~11:30 瀬戸町自治会館(1丁目)
	13:00~13:30 有明出荷組合八幡集荷場
23日(木)	14:00~15:30 観音寺東公民館
	9:30~10:00 旧丸勝青果倉庫前
	10:30~11:30 吉岡町自治会館
24日(金)	13:30~15:00 一ノ谷公民館
	9:00~10:00 山田消防屯所前
	10:30~11:30 油井自治会館
27日(月)	13:30~15:30 常磐公民館
	9:30~11:30 保健センター
	13:30~15:00 中洲町医師会館
28日(火)	9:00~10:00 観音寺西公民館
	10:30~11:30 老人憩の家
	13:00~14:00 流岡公民館
30日(木)	14:30~15:30 出作町若宮神社
	9:30~10:30 木之郷公民館
	11:00~11:30 八丁自治会館
5/1日(金)	13:30~15:00 柞田公民館
	9:30~11:30 保健センター
	13:00~14:00 保健センター

※豊浜地区の日程は、広報3月号に掲載しています。



- 時** 日時 **所** 場所 **内** 内容 **数** 人数
対 対象 **料** 料金 **受** 受付期間 **主** 主催
持 持参物 **注** 注意 **申** 申込先 **問** 問合先

平成27年度栄養教室受講生募集

健康づくりのため、食生活の案内役としてボランティア活動をしてくれるヘルスマイト(食生活改善推進員)を募集します。仲間と一緒に楽しく健康づくりを考えてみませんか。

- 時** 平成27年6月から毎月1回(全6回)
 午前9時~午後1時
所 保健センター
対 教室修了後にヘルスマイトとして活動可能な市内在住の人
持 エプロン、三角巾、筆記用具、お米1/2合
受 5月1日(金)まで
数 30人(定員になり次第締め切り)
料 3千円
主 市食生活改善推進協議会
問 健康増進課保健係 ☎ 23 - 3964

三豊総合病院健康教室

- 腎臓病教室
腎臓の働き/腎臓病に使われるお薬/腎臓病食(塩分のとり方)
時 4月16日(木)午後3時30分~午後5時
- 夜間糖尿病教室
糖尿病について知ってみよう
時 4月9日(木)午後6時~午後7時30分
内 試食会=糖尿病食を食べてみよう
- 肝臓病教室
肝臓がんの治療と予防/肝臓がんの食事療法
時 4月9日(木)午後2時~午後4時
- 男性の調理実習
時 4月8日(水)午前10時~午後0時30分
内 お味噌汁で野菜をたくさん食べよう
注 各教室とも予約が必要
料 試食会・調理実習は、実費600円が必要
問 同病院健康管理センター ☎ 52 - 2726

みとよサプリ

- 時** 4月15日(水)午後1時30分~午後2時
所 三豊総合病院南棟ホール
内 内視鏡検査について
問 同病院 ☎ 52 - 3366



お知らせ

国民健康保険に加入している世帯の皆さんへ

国民健康保険税は、世帯主と国民健康保険の被保険者の所得などを基に計算します。そのため、収入がない人(被扶養者は除く)も、収入なしの申告が必要で、申告をしていないため所得状況が分からない場合は、国民健康保険税が減額になる世帯でも、減額されないことがありますので、注意してください。

注 公的年金(遺族年金などの非課税所得は除く)を受給している人は、収入のない人には該当しません。

問 税務課市民税係

☎ 23-3922

注意してください

振り込み詐欺

「医療費や保険料を還付する」と市職員等を装った電話がかかり、ATM(現金自動預け払い機)からお金を振り込ませようとする詐欺事件が多発しています。

香川県後期高齢者医療広域連合や市の職員がATMの操作をお願いすることは絶対にありません。不審な電話があった場合には、1人で判断せず振り込む前に市役所や広域連合、最寄りの警察などに相談してください。

問 健康増進課 ☎ 23-3927

香川県後期高齢者医療広域連合事務局
☎ 087-811-1866

水道お客さまセンター

休日受付業務開始

4月から市民サービスの向上を目的に休日(土・日・祝日)の受付業務を開始します。受付時間は、午前8時30分〜午後6時です。

平日に、水道の使用開始や中止の連絡、お支払いなどができない人も利用いただけるようになります。

注 5月2日(土)〜6日(休・水)は市役所新庁舎3階へ移転のため休業します。

問 水道お客さまセンター

☎ 25-5211

水道メーターの取りかえ

検定期間(8年)が満了する水道メーターを取りかえます。作業は、市指定の水道工事業業者が行います。作業中(約20分)は水道が使えません。ご理解とご協力をお願いします。

時 4月〜12月(随時実施)

料 無料

問 水道お客さまセンター

住宅用太陽光発電システム補助金

補助金額

太陽電池出力1キロワットあたり5万円(上限2キロワット10万円まで)

対 自ら居住、または居住しようとする市内の住宅に太陽光発電システムを設置する人

受 4月1日(水)から

問 商工観光課商工労政係
☎ 23-3933

「コミュニティ入浴券を交付します」

高齢者の生きがいづくりのため、コミュニティ入浴券を交付しています。交付枚数は月割りのため、早めに申請してください。

入浴券利用可能施設

共楽湯、萩の湯

内 年間48枚(月4枚が限度)

対 市内に住所がある65歳以上の入浴券1枚につき100円を市が助成(残金は自己負担)

持 印鑑と本人確認ができるもの(保険証など)

申 高齢介護課高齢者福祉係 大野原支所、豊浜支所

注 本人以外は使用不可

問 高齢介護課高齢者福祉係
☎ 23-3968

固定資産税の縦覧・閲覧

● 価格等縦覧帳簿

土地や家屋を所有する納税者(注1)は、固定資産税の対象になる資産と市内の類似する土地や家屋の評価額などを縦覧することができます。平成26年中に、新・増築した家屋の評価額も登録されています。

各支所でも、支所管内の縦覧ができますが、評価額などの詳細については本庁税務課で対応します。

時 4月1日(水)〜30日(木) 午前8時30分〜午後5時15分

所 税務課、各支所

持 印鑑と本人確認ができるもの(納税通知書や運転免許証など)

注 (注1)非課税や免税点未満の固定資産(土地、家屋)だけの所有者は含みません。

● 固定資産課税台帳

4月1日(水)から納税義務者(注2)や借地・借家人などが閲覧できます。

持 印鑑と本人確認ができるもの(納税通知書や運転免許証など)

借地・借家人などは、賃貸借契約書の写しなどの権利関係が確認できるものも必要(代理人が縦覧や閲覧をする場合は、本人の委任状が必要)

(注2)納税義務者とは、固定資産(土地、家屋、償却資産)の所有者

問 税務課資産税係

☎ 23-3922

表彰状を贈呈しました

全国規模の大会等において優秀な成績をおさめた皆さんに、市長から表彰状を贈呈しました。
(敬称略・順不同)

- 平成27年3月現在
- 山木翼 (紀伊小学校)
- 岩田茉莉 (観音寺中学校)
- 藤原清渡 (大野原中学校)
- 井下大誌 (大野原中学校)
- 片野雄太 (豊浜中学校)
- 安藤直斗 (三豊中学校)
- 藤川明日香 (観音寺中央高等学校)
- 三宅功朔 (観音寺第一高等学校)
- 齋藤友哉 (三豊工業高等学校)
- 坂田拓実 (三豊工業高等学校)
- 大谷恭平 (三豊工業高等学校)
- 薦田遥 (高瀬高等学校)
- 向井達矢 (尽誠学園高等学校)
- 久保田梨世

国民年金保険料 学生納付特例制度

市民課 ☎ 23-3924
20歳以上の人は、学生でも国民年金に加入しなければなりません。本人の所得が一定額以下の場合に、国民年金保険料の納付が猶予(先送り)される「学生

納付特例制度」があります。

学生納付特例の承認期間は4月から翌年3月までです。
対 大学や専門学校、各種学校などに在学し、学生本人の前年所得が一定額以下の人の

申 住民票がある市の国民年金窓口で、学生証(コピー可)、年金手帳などを持って参して手続きをしてください。

注 前年度承認を受けている人は、3月下旬に基礎年金番号等が印字された学生納付特例申請書(はがき形式)が送付されます。引き続き同じ学校に在学している場合は、はがきに必要事項を記入し、返送すると申請ができます。承認された期間

年金を受けるための受給資格期間に算入され、事故や病気による障害や死亡等の「万一の場合」を保障する障害基礎年金や遺族基礎年金に備えることができ安心です。ただし、老齢基礎年金は受給資格期間には算入されませんが、年金額の計算には反映されません。

承認期間の保険料

10年以内であれば、追納(後払い)することができますが、承認を受けた年度から3年度目以降に追納する場合は、経過期間に応じた加算額が上乘せされます。

問 日本年金機構普通寺年金事務所
☎ 0877-62-1662

国民年金保険料額

- ・月額 15,590円
- ・6カ月前納 92,480円
- ・口座振替 92,480円
- ・現金納付 92,780円
- ・1年前納 92,780円
- ・口座振替 183,160円
- ・現金納付 183,760円
- ・2年前納 183,760円
- ・口座振替 366,840円

注 口座振替での前納の申し込み締切日は前年度2月末になっています。

日本年金機構ホームページ
<http://www.nenkin.go.jp/>



宝くじの助成を受けました

(財)自治総合センターが行っている宝くじの助成を受け、青岡自治会が太鼓台の備品を新調しました。



この事業は、コミュニティ団体へ助成し、コミュニティ活動の健全な発展を図り、宝くじの普及と広報を行うものです。

問 地域支援課市民協働係
☎ 23-3949

募集

香川県農地機構が募集 農地の借受希望者

香川県農地機構は、農地の有効活用を推進するため、農地を借り受けて規模拡大や農地の集約化を目指す農業者に転貸する業務を行っています。

4月は、同機構から農地の借り受けを希望する人の募集月間です。借り受けを希望する農業者の皆さんは、ぜひ応募してください。

農地を貸してくれる人も募集しています。

申 問 農林水産課
☎ 54-5701
農業委員会
☎ 54-5706

アップルトン市との交流事業

観音寺市国際交流協会では、姉妹都市米国アップルトン市と交流を続けています。ことしも受け入れ家庭と参加者を募集します。

受 受け入れ家庭を募集
時 7月10日(金)〜23日(木)
予定(1週間の受け入れも可)

受 5月29日(金)まで
アップルトン市
ホームステイ参加者募集
時 7月23日(木)〜
8月5日(水)予定

対 市内の中学生や高等学校に通う学生、大学生などに
数 5人程度
料 (応募多数の場合は選考)
約25万円程度

注 参加者は、アップルトン市からのホームステイの受け入れ者を優先

受 5月29日(金)まで
申 問 秘書課 ☎ 23-3915

市営住宅空き家入居者

【受】4月1日(水)～10日(金)
午前8時30分～午後5時
15分(土・日曜日を除く)
【注】中堅所得者向け空き家住
宅も併せて募集

【申問】都市整備課住宅係

☎23-3955

文化ボランティア募集

教育委員会などが実施する文化芸術に関連する各行事で、ボランティア活動をしてくれる人を募集します。

【活動内容】

音楽会や展覧会、講演会などの会場受付や展示物の監視、記録写真の撮影など

【活動期間】

平成28年3月31日まで
(1年間の登録制)

【活動費】無報酬(交通費等自己負担)

【数】20人程度(18歳以上)

【受】5月1日(金)まで

【申】市総合案内所や支所、公民館、図書館にある申込書に記入し左記へ提出

【問】文化振興課

☎23-3943

スポーツ

参加者募集 健康づくり

「第14回ペタンク大会」

【時】4月25日(土)

午前7時30分～受け付け

【所】財田川河川敷二ノ谷コート

【内】1チーム2人(監督含む)

【対】男女年齢は問わない

【料】1人700円(参加賞、

弁当、お茶、保険料含む)

【受】4月10日(金)まで

【申問】市民スポーツ課

☎54-5713

(大野原支所2階)



第40回市民健脚大会

【時】4月29日(祝・水)

午前8時受け付け(福祉センター前)

【所】観音寺市役所↓三豊市山

本町↓神田小学校↓琴平

町高燈籠(約22km)

【持】タオル、弁当、水筒、雨

具、帰りの交通費など

【料】1人200円(保険料含む)

【受】4月16日(木)まで

【申問】市民スポーツ課

☎54-5713

(大野原支所2階)

月 日	スポーツ行事
4/5	第10回一道会ジュニア選手権大会 10:00～/市立総合体育館
5・12・19	第12回連盟杯争奪軟式野球大会 9:00～/総合運動公園
11	観音寺市陸上競技選手権大会 9:00～/総合運動公園
13	第52回市老連ゲートボール大会 8:30～/萩の丘公園ゲートボール場
19	第10回観音寺市バドミントン選手権大会 8:30～/市立総合体育館
26	香川県バウンドテニス協会第20回会長杯 9:00～/市立総合体育館 少林寺拳法観音寺演武会 13:00～/大野原農業者トレーニングセンター 体協旗争奪春季軟式野球大会 9:00～/総合運動公園ほか
28	第4回三観広域親睦ゲートボール大会 8:30～/萩の丘公園ゲートボール場
5/2	第46回香川県選手権大会(新体操) 8:30～/市立総合体育館
2・3・4・5	第14回四国近県高校選抜ソフトテニス研修大会 8:30～/総合運動公園ほか 第44回西日本中央連携軸高校サッカーフェスティバル 9:00～/総合運動公園ほか
3	第90回市内卓球リーグ戦 9:00～/市立総合体育館
3・4	第19回ちょうさ杯(サッカー) 9:00～/総合運動公園ほか



お知らせ

受けてください！
浄化槽の法定検査

浄化槽法では、浄化槽管理
者（所有者）は毎年1回
知事が指定した検査機関
（公益社団法人香川県浄化
槽協会）による「水質に関す
る検査」の受検が義務付け
られています。

法定検査は、保守点検や
清掃を実施していても受け
なければなりません。良好
な水環境の保全のため、検
査の内容や趣旨を理解いた
だき、受検してください。

法定検査の案内が届いた
ら、申し込んでください。

問（公社）香川県浄化槽協会
☎087-881-6600
西讃保健福祉事務所環境
管理室 ☎25-6431

募集

国家公務員採用試験

院卒者、大卒程度試験		インターネット受付期間	第1次試験日
総合職	院卒者、大卒程度	4月1日(水)～8日(水)	5月24日(日)
一般職	大卒程度	4月9日(木)～20日(月)	6月14日(日)
専門職	航空管制官、法務省専門 職員(人間科学)、国税専 門官、財務専門官、労働 基準監督官、皇宮護衛官、 食品衛生監視員	4月1日(水)～13日(月)	6月7日(日)
高卒者試験		インターネット受付期間	第1次試験日
専門職	海上保安学校学生(特別)	4月1日(水)～8日(水)	5月17日(日)

問 人事院四国事務局第二課
試験係
☎087-831-4765
人事院ホームページ「採
用情報NAVI」
[http://www.jinji.go.jp/
saiyo/saiyo.htm](http://www.jinji.go.jp/saiyo/saiyo.htm)

香川県警察官採用試験
(大卒程度)



試験 5月9日(土)、10日(日)
対 昭和60年4月2日～平成
6年4月1日生まれの人
受 4月14日(火)まで
問 観音寺警察署
☎25-0110

受講者募集
手話奉仕員養成講座「入門編」

時 5月21日(木)～12月3日
(木) 全22回
午後7時30分～午後9時
30分(基本毎週木曜日)
所 西讃ふくろうセンター
(木之郷町1-1-6-1)
対 義務教育修了者で講座や
手話サークル体験、聴覚
障害者協会行事に参加で
きる人
数 40人(申し込み多数の場
合は抽選)
受 4月30日(木)まで
詳しくは問い合わせしてく
ださい。

平成27年度JICA
ボランティア募集

募集説明会
時 4月12日(日)
午後1時30分～午後5時
所 アイバル香川・大会議室
対 ①青年海外協力隊
満20～39歳
②シニア海外ボランティア
満40～69歳
受 4月1日(水)～5月11日
(月)(消印有効)
詳しくは問い合わせしてく
ださい。

実習船「香川丸」
体験乗船参加者募集

一般者の体験乗船
時 5月30日(土)
午前8時45分～正午
対 高校生以上
数 25人(先着順)
小学生体験乗船
時 5月30日(土)午後0時30
分～午後3時30分
対 小学3年生以上と保護者
数 20組(先着順)
所 大崎造船所(丸亀市蓬萊町)

相談



受 4月1日(水)～5月11日
(月)
応募方法など詳しくは、
問い合わせてください。
注 天候や機材の都合で変更
中止する場合があります
申 香川県立多度津高等学校
☎0877-33-2131

精神保健相談(無料)

統合失調症家族教室
時 4月8日(水)午後1時30
分～午後3時30分
内 家族の日頃の思いを語る
話し合い、交流会、情報
交換
対 統合失調症の人の家族
思春期相談
時 4月13日(月)午後2時～
心の健康相談
時 4月22日(水)
午後1時45分～

所 西讃保健福祉事務所
注 事前予約が必要
申 問 同事務所保健対策課
☎25-2052

就農相談窓口

時 4月16日(木)～30日(木)
午後1時～午後4時
4月15日(水)までに要予約
所 香川県西讃農業改良普及センター相談室
対 新規就農を予定の人、就農5年以内の人
申 同センター
☎ 62-3075

イベント・催し

やまもも

地域ふれあいの日



時 4月4日(土)
午前10時～午後3時
所 障害福祉サービス事業所やまもも(一ノ谷小学校前)
内 焼きたてパン・焼き菓子など販売、リサイクルバザー、うどんカフェ、お菓子つかみ取り(先着)など
問 同事業所 ☎ 23-3507

西讃ふくろうセンター まつり新緑2015

時 4月26日(日)
午前10時～午後4時
所 西讃ふくろうセンター(木之郷町1116-1)
内 手話カフェ、うどん、バザー、芸能発表など
問 同センター
☎ 27-7708

無料健康相談 看護の心普及事業

時 4月26日(日)
午後2時～午後4時
所 ゆめタウン三豊
内 血圧・血管年齢測定、BMI、基礎代謝測定、健康相談など
問 香川県看護協会第7支部(永康病院内)
☎ 83-3001

ガーデンセミナー

① 殺虫・殺菌剤の散布方法
② 草花の寄せ植え実習
時 4月26日(日) ①午前9時30分～午前11時45分
②午後1時30分～午後3時45分
所 坂出市番の州公園管理事務所(旧番の州プール西隣)

内 ① 殺虫剤・殺菌剤の調査方法や散布方法を樹木医から学ぶ

② 春植えの草花の寄せ植え(寄せ植えは持ち帰り)
セミナー後に園芸相談会
数 ① 先着20人 ② 先着10人
料 ① 500円 ② 3千円
受 4月1日(水)から郵便またはFAX、Eメールで住所、氏名、年齢、性別、電話番号、セミナー名、質問事項を明記

注 電話申し込み不可
問 坂出緩衝緑地管理事務所
☎ 0877-4516820

☎ 0877-4315213
E kansyouryokuti@rh
ythm.ocn.ne.jp



満濃池森林公園 春のネイチャーゲーム

時 4月26日(日)午前9時～正午(参加無料)
所 同公園内
内 園内の生き物と一緒にネイチャーゲームを通じて春の息吹を感じよう
問 同公園管理事務所
☎ 0877-17813364

平成27年度広告を募集します

広報紙と市ホームページに掲載する有料広告を募集しています。受け付けは随時、申請書は秘書課または市ホームページにあります。

広報紙

位置：「市役所からのお知らせ」ページの下段
大きさ：縦10cm×横8.5cm
掲載料：1枠3万円/月

ホームページ

位置：トップページ
大きさ：縦50ピクセル×横135ピクセル
容量：6KB以下
形式：GIF(アニメーション不可)、JPEG、PNG
掲載期間：1カ月単位(原則1日～月末)
掲載料：1枠2万円/月(前納)

秘書課広聴広報係 ☎ 23-3915 ☎ 23-3920
Eメール kouhou@city.kanonji.lg.jp

三豊総合病院まつり

「皆でつくろう 元気な地域
～のぞいてみよう 医療の世界～」

日時：5月10日(日)午前10時～午後3時
場所：三豊総合病院
内容：各種体験コーナー、院内見学ツアーなど。
人気キャラクターも登場予定です。
問い合わせ先：同病院 ☎ 52-3366

病児・病後児保育を実施しています

利用時間：月曜日～金曜日
午前8時30分～午後5時30分
(土・日、祝日、年末年始、病院休診日は除く)
利用できる人：病中や回復期の生後6カ月から小学3年生までの子ども

人数：1日3人程度
※申し込み方法や料金など詳しくは問い合わせてください。

実施機関：三豊病院内病児・病後児保育室
わたっ子保育園 ☎ 52-6620
http://www.mitoyo-hosp.jp/

平成27年度 市民講座

観音寺市中央公民館 ☎ 23 - 3944

受講生募集

開講期間 5月7日(木)～7月29日(水)
対象 市内在住の社会人または市内に勤務する人
 全講座とも初心者を優先
 申し込み状況により、市外の人を受け付けます。
受講料 1講座2,500円(申し込み後の返却は不可)
注意 申し込みが10人未満の講座は開設できません。



受付期間 4月8日(水)～23日(木)午前9時～午後5時
 (土・日・月曜日は除く)
ただし、8日(水)～10日(金)は午前9時～午後7時
 受付期間中でも、定員になり次第締め切ります。

受付場所 観音寺市中央公民館
 (電話での申し込みは不可)
 ○パンフレットは、観音寺市中央公民館、大野原・豊浜・各地区公民館、
 市役所ロビー、中央図書館にあります。
 ○市民講座以外にも、俳句や短歌、手描友禅などの自主グループが活動しています。

絵手紙

火曜日
10:00～12:00
30人

婦人第1講習室
藤原 英子 先生
④ 11,500円(初心者)
実費(経験者)

油絵

火曜日
19:00～21:00
25人

共同展示ホール
福田 透 先生
④ 3,000円(初心者)
500円(経験者)

ジャズダンス

火曜日
19:30～21:00
25人

共同軽運動室
生駒 幸子 先生

トールペインティング

火曜日
19:00～21:00
15人

婦人第1講習室
高橋 かをり 先生
④ 4,000円(初心者)
④ 実費

押し花

水曜日
13:30～15:30
20人

婦人第1講習室
佐川 智子 先生
④ 実費

陶芸教室

水曜日
19:00～21:30
16人

中央実験実習室
石川 久夫 先生
④ 2,500円(初心者)

かな書道

水曜日
19:00～21:00
20人

婦人第1講習室
則包 豊舟 先生
④ 500円(初心者)

初心者ダンベル体操

木曜日
10:00～11:15
40人

共同軽運動室
中川 一江 先生

パッチワーク教室

木曜日
10:00～12:00
20人

婦人第1講習室
今城 由美子 先生
④ 実費

篆刻(てんこく)

第2・第4木曜日
13:00～15:00
25人

婦人第1講習室
黒田 九華 先生
④ 約10,000円(初心者)

楽しいハワイアンフラ

木曜日
13:30～15:00
20人

共同軽運動室
渡邊 恵子 先生
⑦ 1,000円

着物着付

木曜日
19:00～21:00
30人

婦人第2・3講習室
小笠原 敏代 先生

いきいきコーラス教室

金曜日
10:00～12:00
35人

共同軽運動室
宝田 章江 先生
⑦ 1,600円(初心者)

ちぎり絵

金曜日
13:30～16:00
20人

婦人第1講習室
鯖目 慶子 先生
④ 1,200円

マジック教室

金曜日
19:30～21:00
20人

中央第1講義室
三野 優 先生
④ 3,500円(初心者)
実費(経験者)

ピアノ教室

隔週金曜日
19:00～21:00
16人

共同軽運動室
山本 悠祐 先生
⑦ 実費

初心者書道教室

土曜日
9:30～11:30
20人

婦人第1講習室
石川 義象 先生
⑦ ④ 2,300円

皮革工芸

土曜日
14:00～16:00
15人

中央実験実習室
石井 紀子 先生
④ 2,400円(初心者)
④ 実費

中国伝統呉式太極拳

土曜日
19:00～21:00
50人

共同軽運動室
近井 昭博 先生
⑦ 400円(初心者)

民謡

土曜日
19:00～21:00
30人

婦人第1講習室
阿部 桑佑 先生

中央=観音寺市中央公民館 共同=共同福祉施設 婦人=働く婦人の家 ④=材料費 ⑤=用具代 ⑦=テキスト代

正しい認識で明るい社会を

学びから始まる人権

人権が尊重される社会に

人権とは、人間が人間として尊重され、人間らしく幸せに生きていくために、日本国憲法によって全ての国民に保障されている大切な権利です。一般的には、「笑顔で生きられる権利」とか「幸せを追求することができる権利」と言われています。

人間が幸せに生きていくためには、衣食住が足りていること、健康であることはもちろん、安全な生活ができることや正しい情報が得られることなどが挙げられます。しかし、世界各地

には、紛争や戦争などによって命を奪われたり、飢えや病気などのために命の危険にさらされたりしている人々がたくさんいます。日本の国内に目を向ければ、同和問題はもとより、一部の外国人を蔑視したり排斥したりしようとするヘイトスピーチ、また妊娠や出産した女性に対する職場での配置換えや退職を強要して嫌がらせを行うマタニティハラースメントなどの新たな人権侵害も問題になってきています。

私たちは、日常生活の中

で、つい何気ない言葉や態度で相手の心を傷つけてしまうことがあります。「もし自分がその人の立場だったら」と、常に相手を意識した言動を心掛けることが、人権意識を高めるための第一歩ではないでしょうか。

お互いの人権を尊重し、差別や偏見のない、本当に人権が尊重される社会をつくっていくことが私たち一人ひとりに求められています。



おめでとう
ございます

平成26年度
人権作品優秀賞



観音寺小学校3年
筒井 悠斗さん



観音寺中学校3年(平成26年度)
池田 紗也子さん

学校給食 食育コーナー

学校給食課 ☎57-6660

一味違ったもち米料理で 入学や進学を祝いましょう

祝い事に赤飯はつきものです。

学校給食でも入学式や卒業式など、学校を挙げての大切な行事には児童、生徒が赤飯を食べて、同じ料理を味わいながら祝い気持ちを共有できるように、献立に取り入れています。

もち米の料理はレパートリーが少なくなりがちなので、一味違ったもち米料理を作っています。紹介する「もち米蒸し」は子どもたちにも人気です。春休みに子どもたちと一緒に作ると楽しいですね。ぜひ挑戦してみてください。

献立
(観音寺学校給食センター)

- ★キャロットパン
- ★もち米蒸し
- ★ポテトサラダ
- ★ニラ卵スープ
- ★イチゴ ★牛乳



もち米蒸し

材料 (ピンポン玉の大きさ20個分)

もち米…150g、豚ももひき肉…500g、卵…1個、白ネギまたは葉ネギ…50g、調味料(シヨウガ汁…少々、濃い口しょうゆ…大さじ1、酒…大さじ2、塩…小さじ1/2)

作り方

- ①もち米は、30分以上水に浸した後ザルに打ち上げておく。
- ②ネギをみじん切りにして、豚肉と卵、調味料と混ぜてピンポン玉ぐらいの大きさに丸める。
- ③②に①のもち米をまぶして、蒸気が立っている蒸し器で25分前後蒸して出来上がり。

※もち米を水に浸す時、食紅をほんの少々溶いて入れると、紅色にきれいに仕上がります。

応援情報

麻しん風しん混合(MR)2期 予防接種のお知らせ

体調を整えて早めに受けましょう。
平成21年4月2日～平成22年4月1日
生まれの人には4月上旬に予診票等
書類を送付しています。

時 4月1日～平成28年3月31日

料 無料

問 健康増進課母子保健係

☎23-3964

トピックス

ファミリー・サポート・センター 会員募集!

「ファミリー・サポート・センター」
は、地域の中で「子育ての援助をして
ほしい人」(おねがい会員)と「子育て
の援助をしたい人」(まかせて会員)が
会員になり、会員同士で子育てを助
け合う有償のボランティア組織で
す。会員になるには、ファミリー・
サポート・センターへの登録が必要
です。問い合わせてください。

問 観音寺市ファミリー・サポート・センター
(観音寺市社会福祉協議会内)
☎25-7773

講座・教室

心愛(ここあ)カフェ(育児教室)

本年度から、育児教室を奇数月に
開催します。子どもの発達や関わり方
について、臨床心理士・保健師・保育
士などからアドバイスを受けることが
できます。

時 5月15日(金)

午前10時～午前11時30分

所 観音寺市保健センター

対 6カ月から2歳までの子どもと
保護者

申 前日までに申し込んでください。

問 健康増進課母子保健係

☎23-3964

予防接種を受けましょう

年齢別定期予防接種スケジュール

乳幼児は受ける予防接種がたくさんあります。
受け忘れていないか確認してみましょう。

年齢	標準的に受ける予防接種の種類と回数
0歳児	Hib(ヒブ)初回3回、小児用肺炎球菌初回3回、 4種混合初回3回、BCG1回
1歳児	Hib(ヒブ)追加1回、小児用肺炎球菌追加1回、水痘2回、 麻しん風しん混合(MR)1期1回、4種混合追加1回
3歳児	日本脳炎初回2回
4歳児	日本脳炎追加1回
5歳児※	麻しん風しん混合(MR)2期1回 ※幼稚園・保育所年長児の1年間 4種混合ワクチンは平成24年11月から導入されています。

相談

家庭児童相談・女性相談 ☎23-3957	土・日、祝日を除く毎日 午前8時30分～午後5時	社会福祉センター 家庭児童相談室
母子・父子自立相談 ☎23-3957	土・日、祝日を除く毎日 午前8時30分～午後5時	社会福祉センター 家庭児童相談室
児童相談(要予約) ☎23-3957 県の専門相談員が対応	4月8日(水) 午後1時30分～午後4時	社会福祉センター 家庭児童相談室
育児相談 ☎23-3964	4月21日(火) 午前9時30分～午前11時	保健センター

地域子育て支援センター事業

日程は変更することがあります

場所(名称)／連絡先	月	火	水	木	金	土	日
高室公民館(あぶあぶひろば) 高室保育園 ☎24-3130			9:00～ 14:00				
大野原いきいきセンター(びよびよクラブ) 柞田保育所 ☎25-5115		9:00～ 14:00					
豊浜ふれあい会館(ふれあい広場) ふたば保育園 ☎25-5388					9:30～ 14:30		
木之郷公民館(愛あいサークル) 愛和保育園 ☎57-1501				9:00～ 14:00			
常磐公民館(わくわくクラブ) 中部保育園 ☎25-8359			9:00～ 14:00				
ふたば保育園(ちびっこらんど) ☎25-5388		10:00～ 15:00			10:00～15:00		
高室保育園(いちごっこ) ☎24-3130	9:00～14:00 月曜日赤ちゃんの日				9:00～14:00		
柞田公民館(なかよし広場) 柞田保育所 ☎25-5115			9:00～14:00 水曜日赤ちゃんサロン				
愛和保育園(愛あいランド) ☎57-1501	9:00～14:00						
中部保育園(わくわくクラブ) ☎25-8359	9:00～14:00 金曜日赤ちゃんクラブ						
さみどり教室(ピコット) くれよん保育園 ☎24-4455	9:00～14:00 木曜日赤ちゃんサロン						

詳しくは、市HP <http://www.city.kanonji.kagawa.jp/>
暮らし→子育て→地域子育て支援センター情報を見てください

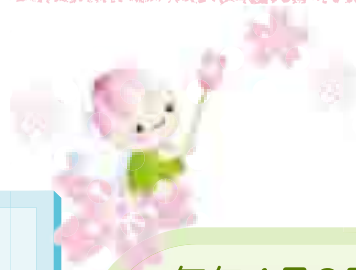

子育て

毎年4月2日～8日は 発達障害啓発週間

日本では、自閉症をはじめとする発達障がい
を広く啓発するため、4月2日～8日を発達
障害啓発週間として、シンポジウムの開催
や各地のランドマークを「癒し」や「希望」
を表す青色にライトアップする「ブルーライ
トアップ」が行われています。

毎年4月2日は国連の定めた 世界自閉症啓発デー

平成19年12月18日に開催された国連総
会において、カタル王国王妃の提案で毎
年4月2日を啓発デーとすることが決議さ
れ、世界の人々に自閉症を理解してもら
う取り組みが行われています。

自閉症をはじめとする発達障がいについて知ることや、理解をすることが、発達障がい
のある人だけでなく、誰もが幸せに暮らすことができる社会の実現につながります。

自閉症を知っていますか

自閉症は、「常に自分の殻に閉じこもっている状態」と考えられたり、「親の育て方が原因
ではないか」と思われたりしますが、これは正しくないといわれています。真面目に取り組
んでいても、次のことが苦手なので誤解されることがあります。

自閉症の人たちの行動や態度、意味を理解していただき、愛情を持って支援をお願いします。

苦手なこと

- 他人の気持ちや感情を理解すること
- 言葉を適切に使うこと
- 新しいことを学習すること
- 一般的に「常識」と思われることを身に着けること
- 会話
- 人混みや大きな音や光などの刺激

行動や態度

- とても純粋で、自分の感じたままに話したり、行動したりする
- 感覚が過敏であったり記憶力が抜群な人もいます。
- 「できない時」「間違っていた時」に叱って教えようとする、本人が混乱して余計に理解ができなくなります。



どんな接し方がいいの？

- ☆ どうすればよいのか、正しい方法をできるだけ具体的に伝えることを基本に、穏やかに根気よく接して、よい関係を作るようにしてください。
- ☆ その人が理解している言葉を知り、その言葉を使うことや写真や絵を添えて説明してください。
- ☆ 抽象的な表現を避けて、短い表現で話してください。
- ☆ 人混みや大きな音や光といった刺激による不快感を増幅させないように、安心できる環境を作ってあげてください。

お知らせ

のびのびくらぶ

障がい児（知的障がい、
発達障がい）のスポーツ教室

時 4月12日(日)午前9時～

内 野外活動

(詳しくは社会福祉課 ☎23-3963へ)



1 4月2日～8日の発達障害啓発週間に
中央図書館に啓発ブースを設置します。

2 市では教育、福祉、医療、就労などの各機関が連携した観
音寺市発達障害等支援連携会議を設置しました。今後は連
携して発達障がい児・者の支援を行っていきます。

また、6月頃(予定)には子育て相談・交流等窓口情報を配
布(小学6年生までを対象)しますので活用してください。





こんにちは

平成26年4月生まれ



Hello Kids!!

ハローキッズ!! 1歳おめでとう♡

満1歳の子どもを募集

4月1日から、7月生まれの子どもを募集します。応募多数の場合は先着順になります。



問い合わせ先：秘書課広聴広報係 ☎23-3915



大山 桃佳 ちゃん
父 倫章さん 母 夕佳さん (流岡町)



堀川 実桜 ちゃん
父 肇充さん 母 友香梨さん (池之尻町)



吉田 悠真 ちゃん
父 早希さん 母 友里さん (観音寺町)



高橋 歩睦 ちゃん
父 卓也さん 母 裕美さん (観音寺町)



河村 拓実 ちゃん
父 康隆さん 母 絵美さん (古川町)



小田 竜護 ちゃん
父 善友さん 母 比加里さん (大野原町大野原)



Library News

図書館だより



休館日 (月曜) 6・13・20・27日

中央図書館

- ★おはなし会 4日(土) 13:30~14:10
25日(土) 10:30~11:10
- ★つぼみ愛書会 17日(金) 13:30~
「春宵十話」 岡 潔 著 (光文社)
- ★英語のおはなし会 21日(火) 11:00~11:30
- ★キッズ図書館員になろう! 26日(日) 10:00~

大野原図書館

- ★おはなし会 11日(土) 10:30~11:30

豊浜図書館

- ★工作教室 4日(土) 13:30~14:30
ペン立てをつくらう!
- ★おはなし会 25日(土) 10:30~11:00
大型絵本「もぐらバス」ほか

キッズ図書館員になろう!

4月23日~5月12日は子ども読書週間です。図書館の受付カウンターの仕事体験や普段入ることができない書庫などの見学をしてみませんか。スタンプラリーやクイズもあります!



と き：4月26日(日)
10:00~(約2時間)
と ころ：中央図書館
対 象 者：市内の小学生
人 数：30人(先着順)
電話での申し込みが必要
申し込み・問い合わせ先
中央図書館 ☎23-3960

今月のおすすめ本

「昭和が恋した女優たち」
別冊太陽 日本のこころ
平凡社/出版



生誕100年の写真家・早田雄二の世界。昭和のスター116人の秘蔵写真を収録

「漂流郵便局」
久保田沙耶/著・小学館/発行



届け先の分からない手紙を受け付ける旧栗島郵便局。そこに寄せられた、心をゆさぶる69通の手紙

中央図書館 ☎23-3960 大野原図書館 ☎54-5715 豊浜図書館 ☎52-1206

消防だより

南消防署 ☎ 2412119



林野火災の防止

林野火災は、毎年春先を中心に多く発生しています。これは、降雨量が少なく、空気が乾燥しているこの時期に、強風が吹く中で火入れが行われたり、山菜採りや森林レクリエーションなどを楽しむ入山者が増加したりすることなどが原因と考えられます。

林野火災は、毎年春先を中心に多く発生しています。これは、降雨量が少なく、空気が乾燥しているこの時期に、強風が吹く中で火入れが行われたり、山菜採りや森林レクリエーションなどを楽しむ入山者が増加したりすることなどが原因と考えられます。

林野火災を未然に防ぐためには、入山する人が、最低限のマナーを守ることが大切です。たばこの投げ捨ては絶対にしない、たき火の後は消火を確認するなど、林野での火気の取り扱いには十分注意しましょう。

火災・救急件数 1/1 5/28

救急 3件 459件

相談あれこれ

相談日は、都合により変更することがあります。

交通事故相談 ☎ 23-3924 時 8日(水)・22日(水)午前10時～正午 所 社会福祉センターふれあい相談室 護士
年金相談 ☎ 0877-62-1662 時 15日(水)午前10時～午後3時 所 中央図書館会議室 日本年金機構善通寺年金事務所の相談員 事前に問い合わせ 要予約

街角年金相談・手続き ☎ 087-811-6020 観音寺 時 1日(水)午前10時～午後3時 所 本庁1階ロビー相談室 / 大野原 時 23日(木)午前10時～午後3時 所 大野原支所1階会議室 / 伊吹 時 9日(木)午後1時～午後4時 所 伊吹支所 街角の年金相談センター高松の相談員(公的年金全般相談可) 事前に問い合わせ

人権相談 ☎ 23-3928 観音寺 時 10日(金)午前10時～午後3時 所 ふれあい文化センター / 大野原 時 9日(木)午前10時～午後3時 所 大野原いきいきセンター / 豊浜 時 14日(火)午前10時～午後3時 所 豊浜福祉会館会議室1

身障相談 観音寺 ☎ 23-3963 時 2日(木)・16日(木)午前10時～正午 所 社会福祉センター身障者会議室 / 大野原 ☎ 54-5700 相談員が電話で受付後、大野原いきいきセンターなどでの相談 / 豊浜 ☎ 52-1200 相談員が電話で受付後、家庭へ訪問。支所などでの相談可

理学療法訓練日 ☎ 23-3963 時 12日(日)午前10時～午後4時 所 大野原いきいきセンター

法律相談 ☎ 25-7773 数 先着12人 時 14日(火)・28日(火)午前10時～午後3時 所 社会福祉センターふれあい相談室 護士

心配ごと相談 観音寺 ☎ 25-7773 時 7日(火)・21日(火)午後1時～午後3時 所 社会福祉センターふれあい相談室 / 大野原 ☎ 54-5714 時 2日(木)・16日(木)午前10時～正午 所 大野原いきいきセンター / 豊浜 ☎ 52-1212 時 7日(火)・21日(火)午前10時～正午 所 豊浜福祉会館会議室2

福祉人材無料職業相談 ☎ 25-7773 時 土・日、祝を除く毎日午前9時～午後4時 所 市社会福祉協議会

さぬき若者サポートステーション ☎ 0877-58-1080 時 1日(水)午前10時～午後4時 所 観音寺市中央公民館2階会議室 / 時 21日(火)午前10時～午後4時 所 大野原中央公民館3階会議室 就職相談など 対 15～39歳の人とその家族

少年相談やまびこ・いじめ相談 ☎ 23-0900 時 土・日、祝を除く毎日午前8時30分～午後5時 所 少年育成センター

メール相談 mazulpo@city.kanonji.lg.jp

行政相談 ☎ 23-3915 時 17日(金)午後1時30分～午後4時 所 働く婦人の家1階相談室

家事手続案内 ☎ 25-2619 時 土・日、祝を除く毎日午前9時～午前11時30分、午後1時～午後4時30分 所 高松家庭裁判所観音寺支部

市長相談 ☎ 23-3915 受 随時受付 注 要予約

あたたかい心 ありがとうございます

社会福祉法人 観音寺市社会福祉協議会
2月1日～28日(敬称略)

香典返し	岩本 博章 = 本 大 町
	近藤 一弘 = 茂 西 町
	合田 眞己 = 豊浜町姫浜
	宮武 功 = 新 田 町
	近藤 徹 = 池之尻町
	田中 茂子 = 豊浜町姫浜
	篠原 将季 = 豊浜町和田
	田中 寛 = 豊浜町和田
	横内 憲三 = 豊浜町箕浦
	多田英治郎 = 豊浜町箕浦

4月

保健カレンダー

健康増進課 保健係 ☎ 23-3964
 子育て支援課 ☎ 23-3962
 地域包括支援センター ☎ 25-7791
 社会福祉課 ☎ 23-3963

日	月	火	水	木	金	土
<p>医 休日当番医 休日当番歯科 (9:00~12:00) 薬 休日当番調剤薬局 保 保健センター いき 大野原いきいきセンター ふれ 豊浜ふれあい会館 豊福 豊浜福祉会館 共福 共同福祉施設軽運動室</p>	<p>大集 大野原中央集会場 旧競 旧競輪場 高 高室公民館 常 常磐公民館 木 木之郷公民館 伊 伊吹公民館 旧常 旧常磐幼稚園 社 社会福祉センター ふれあい相談室</p>	<p>要予約 連絡先 もぐもぐレッスン ☎23-3964 健康栄養相談 ☎23-3964 こころの健康相談 ☎23-3963 ひまわりの会 ☎23-3963</p>	<p>1 高 あぶあぶひろば 9:00~14:00 常 わくわくクラブ 9:00~14:00 社 こころの健康相談(要予約) 13:00~15:00 豊福 のびのび教室 13:30~15:00</p>	<p>2 いき はつらつ会 9:00~11:00</p>	<p>3 ふれ ふれあい広場 9:30~14:30</p>	
<p>5 医 業天医院 豊浜町 ☎52-3636 藤田神経外科医院 高瀬町 ☎72-1135 歯 三豊総合病院(歯科) 豊浜町 ☎52-3366 薬 ヤマニ薬局 昭和町 ☎23-0502 ケイ・アイ薬局 豊浜町 ☎52-1818</p>	<p>6</p>	<p>7 いき びよびよクラブ 9:00~14:00 豊福 シニアエアロピクス 13:30~15:00</p>	<p>8 高 あぶあぶひろば 9:00~14:00 常 わくわくクラブ 9:00~14:00 いき 1歳6か月児健診(旧観音寺市H25年9月生まれ) 13:30~14:15 旧職 のびのび教室 13:30~15:00</p>	<p>9 いき はつらつ会 9:00~11:00 10カ月児相談(旧観音寺市H26年6月生まれ) 13:15~13:45 木 愛あいサークル 9:00~14:00 保 もぐもぐレッスン(要予約)(H26年10月生まれ) 10:00~11:30</p>	<p>10 ふれ ふれあい広場 9:30~14:30 いき 筋力つげん~教室 13:30~15:00</p>	<p>11</p>
<p>12 医 国土外科医院 古川町 ☎25-0290 石井医院 高瀬町 ☎73-6100 歯 野口歯科医院 柞田町 ☎25-3900 薬 姫浜調剤薬局 豊浜町 ☎52-1733</p>	<p>13</p>	<p>14 いき びよびよクラブ 9:00~14:00</p>	<p>15 高 あぶあぶひろば 9:00~14:00 旧常 わくわくクラブ 9:00~14:00 伊 健康相談 13:00~14:30</p>	<p>16 いき はつらつ会 9:00~11:00 のびのび教室(音楽に合わせた運動) 13:30~15:00 木 愛あいサークル 9:00~14:00</p>	<p>17 豊福 健康栄養相談 9:30~11:00 ふれ ふれあい広場 9:30~14:30 共福 のびのび教室 13:30~15:00</p>	
<p>19 医 おざきこどもクリニック 柞田町 ☎24-6789 そがわ医院 豊中町 ☎62-2357 歯 向井歯科医院 財田町 ☎67-2416 薬 サンシャインスター薬局 柞田町 ☎57-5315 ひまわり調剤薬局三豊 豊浜町 ☎52-5100</p>	<p>20 いき のびのび教室(ストレッチ運動) 13:30~15:00</p>	<p>21 いき びよびよクラブ 9:00~14:00 保 育児相談 9:30~11:00</p>	<p>22 高 あぶあぶひろば 9:00~14:00 常 わくわくクラブ 9:00~14:00 いき 3歳児健診(旧観音寺市H23年9月生まれ) 13:30~14:15</p>	<p>23 いき はつらつ会 9:00~11:00 3歳児健診(大野原町・豊浜町H23年9月・10月生まれ) 13:15~13:45 木 愛あいサークル 9:00~14:00 保 健康栄養相談(要予約) 9:30~11:00 ふれ ひまわりの会 13:00~16:00</p>	<p>24 大集 ゆう酸素リフレッシュ体操 9:30~11:30 ふれ ふれあい広場 9:30~14:30 いき 3カ月児健診(旧観音寺市H27年1月生まれ) 13:30~14:15 筋力つげん~教室 13:30~15:00</p>	<p>25</p>
<p>26 医 もりの木おにしクリニック 茂西町 ☎25-3291 西香川病院 高瀬町 ☎72-5121 歯 とよしま歯科医院 植田町 ☎24-5775 薬 快生堂豊浜調剤薬局 豊浜町 ☎56-3260</p>	<p>27 いき 10カ月児相談(大野原町・豊浜町H26年6月・7月生まれ) 13:15~13:45</p>	<p>28 いき びよびよクラブ 9:00~14:00 さわやか栄養教室 9:30~13:00</p>	<p>29 医 かもだ内科クリニック 坂本町 ☎23-4976 森川整形外科病院 高瀬町 ☎72-5661 薬 コスモ調剤薬局観音寺店 坂本町 ☎24-8191 姫浜調剤薬局 豊浜町 ☎52-1733</p>	<p>30 いき はつらつ会 9:00~11:00 木 愛あいサークル 9:00~14:00</p>	<p>いきいき健康ひろば 運動器具を使って健康づくり・体づくりをしましょう! いき 月~土曜日(日曜、祝日休み) 9:00~12:00 13:00~16:00</p>	

※対象月の健康診査日に体調不良などで受診できない場合は、上記の問い合わせ先まで連絡してください。

※休日当番は、都合により変更することがあります。

今月の人口 (3月1日現在)

人口 62,475人 世帯数 24,334世帯
 男 30,032人 女 32,443人

4月の納税

固定資産税・都市計画税 (1期・全期)

納期限 4月30日(木)

納め忘れないよう、便利な口座振替をぜひ利用してください。税務課 ☎23-3922

ツイッター 観音寺市公式アカウント名 @kanonji_city

しつこい勧誘電話の対処法



「必ずもうかる」「お得です」など勧誘電話の対応に困ったことはありませんか。長く話を聞くと断りにくくなります。電話の目的を確認し、必要のない勧誘には「要りません」「興味がありません」「断ります」とはっきりと拒否し、すぐに電話を切ります。「いいです」「結構です」は承諾したと受け取られるので、使わないようにしましょう。

また、普段から留守番電話設定にしておき、必要な要件の電話にだけ出る方法や、相手の電話番号が表示される電話機なら、非通知や見知らぬ番号には出ないのも対処法の1つです。

これらは、振り込め詐欺の被害防止対策にもなります。家族で話し合っておきましょう。

問い合わせ先 西讃県民センター ☎25-5135
 商工観光課 ☎23-3933



この広報紙は環境にやさしい植物油インキを使用しています。

広報紙の配布についての問い合わせは

☎0120-494459までご連絡ください。印刷 (株)三豊印刷 30