



広報
No.122

かんおんじ

12

December

2015 / 平成27年



目次

- 国の史跡に指定されました
「大野原古墳群 梶袋塚古墳 平塚古墳 角塚古墳」…… 2
- 市の木・市の花が決まりました …………… 3
- 平成28年度における市税等の主な改正点 …………… 5

木のぬくもりを感じて

森のつみき広場 一ノ谷幼稚園
(関連記事13ページ)

国の史跡に指定されました

『大野原古墳群 梶貸塚古墳 平塚古墳 角塚古墳』

平成27年10月7日の官報号外第230号の文部科学省告示第168号で文化財保護法第109条第1項の規定により『大野原古墳群 梶貸塚古墳 平塚古墳 角塚古墳』が国の史跡に指定されました。今回新しく指定されたものを加えれば、全国で1,751件、香川県では21件、本市では初めての国指定史跡となります。

平成27年6月19日 国の文化審議会の
答申時に文化庁が作成した報道発表資料(一部抜粋)

・・・大野原古墳群は、この時期の古墳群としては卓越した墳丘規模であり、横穴式石室の規模は四国においても最大級である。しかも首長墓が3世代にわたり継続的に築造されているという点で、西日本におけるまれな例である。大野原古墳群は、古墳時代後期における四国のみならず西日本における政治や社会の在り方を知る上で極めて重要である。



①梶貸塚古墳 ②岩倉塚古墳 ③平塚古墳
④角塚古墳 ⑤四角塚古墳 ⑥観音堂古墳

梶貸塚古墳 (6世紀後葉)

- 直径37.2m、墳丘高9mの大型墳丘(円墳)
- 古墳全体の墓域直径70m
(周囲の二重周濠と盛り土された周堤を含む)
- 埋葬施設:複室構造の横穴式石室
- 石室全長14.8m
- 玄室の長さ6.8m、幅3.6m、高さ3.9m、床面積24.6㎡、空間容積72.7㎡

6世紀における
玄室床面積は我が国トップクラスに準ずる

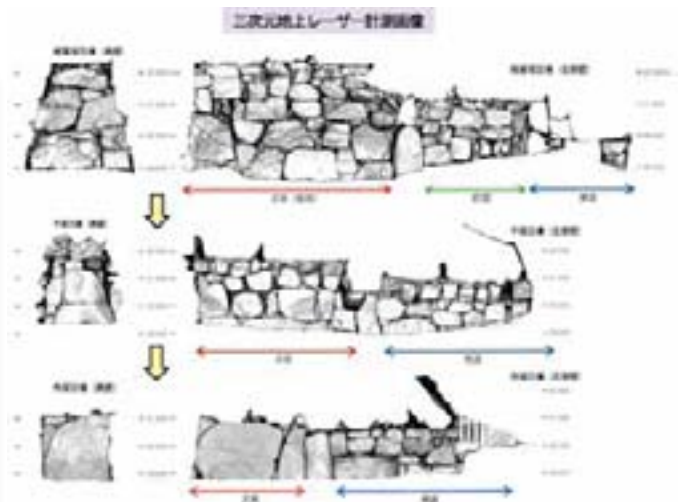

角塚古墳 (7世紀第2四半期)

- 墳丘規模41.7m×37.8m
- 周濠を含む全体の規模48.4m×44.5m(推定)
- 横穴式石室の全長12.5m
- 玄室の奥壁や側壁、石室の全ての天井石に花こう岩の巨石が使われている

墳丘規模は香川県下最大級の方墳

平塚古墳 (7世紀初め)

- 直径50.2m
- 周濠の幅8.4m
- 古墳全体の範囲の直径66.7m
(梶貸塚古墳に準ずる)
- 石室全長13.2m

7世紀初めにおいては
四国最大級の石室規模 香川県最大の円墳

大野原古墳群は、築造後約1,400年の歳月が経過していますが保存状態が比較的良好です。これは、地域の皆さんの長年にわたる努力のたまものです。これからも地域のシンボルであり、全国に誇れる地域の宝物を後世に伝えていくために市民の皆さんのご理解とご協力をお願いします。

問い合わせ先 文化振興課 ☎ 23 - 3943

- 周濠…墳丘の周囲に掘られた濠
- 周堤…墳丘の周囲に土を盛って造った堤
- 玄室…棺を納める部屋
- 羨道…石室外部から玄室までの通路
- 複室…横穴式石室の玄室に相当する部屋が複数あるもの
- 石室…石を組み合わせて造った墓室

観音寺市の市の木・市の花が決まりました

合併10周年となる節目に、市のイメージアップを図り、市のシンボルとなる「市の木・市の花」を募集したところ、総計171人の皆さんから応募がありました。

この応募結果を踏まえ、有識者などで構成する「観音寺市市の木・市の花選考委員会」において候補を選考し、合併10周年記念事業推進本部において審議した結果、次のとおり決定しました。

今後、市民の皆さんに市のシンボルとして、長く慣れ親しんでいただきたいと思えます。

問い合わせ先

企画課 ☎ 23 - 3917



市の木 松

松の木は、市を代表する観光地である「琴弾公園」「有明浜」のほか、「根上り松」「一の宮公園」「豊浜八幡神社のクロマツ」「大野原八幡神社の松並木」など、市内全域で広く見ることができ、市民になじみがあり親しまれています。

市の花 ツツジ

ツツジの花は、市内全域で見ることができ、春には色鮮やかに美しい花を咲かせることから市民に親しまれています。また「琴弾公園」「豊浜駅」「井関池」「豊稔池」などの観光名所に多く植えられており、本市を訪れる観光客の目を楽しませています。



観音寺市人口ビジョンおよび

観音寺市まち・ひと・しごと創生総合戦略を策定しました

本市では、人口の現状分析を行い、人口問題に関する市民の認識を共有し、目指すべき将来の方向と人口の将来の展望を示した「観音寺市人口ビジョン」および地方創生を実現するための基本的方向や具体的な施策、目標などを盛り込んだ「観音寺市まち・ひと・しごと創生総合戦略」を策定しました。

1 観音寺市人口ビジョン

(1) 対象期間

平成72（2060）年まで

(2) 人口の将来展望

将来人口推計の分析などを踏まえ、平成72（2060）年に43,000人の人口の確保を目指します。

2 観音寺市まち・ひと・しごと創生総合戦略

(1) 計画期間

平成27（2015）年から

平成31（2019）年まで

(2) 7つの基本目標

本計画で定める次の7つの基本目標と具体的な施策に取り組み、本市の人口減少に歯止めをかけバランスのとれた人口構造の確立を目指します。

未来の【KANONJI】をつくるため7つの基本目標に基づくまち（地域）づくりを推進します。

I 【K】osodate【】子育て【K】youiku【】教育
子育てと教育に地域で取り組むまちづくり

II 【A】nshin【】安心
安心して暮らし続けられるまちづくり

III 【N】igiwai【】にぎわい
にぎわいあふれる豊かなまちづくり

IV 【O】motenashi【】おもてなし
おもてなしの心があふれるまちづくり

V 【N】etwork【】ネットワーク
ネットワークを活かした地域づくり

VI 【J】osei【】女性
女性が輝くまちづくり

VII 【I】kigai【】いきがい
いきがいをもち、健康で暮らせるまちづくり

詳しい内容等については市ホームページ[市政→まちづくり→地方創生→観音寺市まち・ひと・しごと創生総合戦略を策定しました](#)で確認してください。

問い合わせ先 企画課 ☎ 23 - 3917

12月3日～9日は「障害者週間」

社会福祉課障がい者福祉係 ☎ 23 - 3963

障がいや障がいのある人への関心と理解を深めるとともに、障がいのある人の社会参加を促進します。5つの障がい者施策について紹介します。

1 障害者差別解消法が施行されます

障がいのある人への差別をなくすことで、障がいのある人もない人も共に生きる社会をつくることを目指して「障害を理由とする差別の解消の推進に関する法律（障害者差別解消法）」が平成28年4月1日から施行されます。

法律では「障がいを理由とする差別」の禁止として次のように定めています。

①「不当な差別的取り扱い」の禁止

障がいがあるというだけで、正当な理由なく、サービスの提供を拒否したり、制限したり、条件を付けたりするような行為を禁止しています。

【例】障がいを理由に施設の利用やバス、タクシーの乗車を断ることなどを禁止

②「合理的配慮の不提供」の禁止

障がいのある人などから何らかの配慮を求める意思の表明があった場合には、負担になりすぎない範囲で、社会的障壁を取り除くために必要な合理的な配慮を行うことが求められています。

【例】高いところの商品を取って渡す、筆談や読み上げなど障がいの特性に応じたコミュニケーションの方法を工夫して、情報を提供できるように配慮をするなど

2 障がい者を虐待から守りましょう

障がい者虐待は

- 特定の人や家庭、場所ではなく、**どこの家庭でも起こりうる**問題です。
- 虐待している人に、**虐待している認識がない**場合があります。
- 虐待をされている人が虐待だと認識できず**、自分から被害を訴えられない場合があります。

障がい者虐待に気付いたら、すぐに通報を

虐待かどうか判別が難しい状態でも、気がかりなことがあれば迷わず相談しましょう。早めの対応が、事態の深刻化を防ぐきっかけになります。

24時間相談受け付け

障がい者虐待防止センター（社会福祉課内）
☎ 23 - 3963
（夜間、休日は守衛室に転送して担当者に連絡します）

3 障がいのある人の就労体験の場

市役所口ビーで、第1から第4の水曜日に市内の障がい者施設に通っている皆さんがパンや焼き菓子、花苗などを販売しています。ぜひ、利用してください。



また、障がい者施設では物品の販売や草刈り、清掃などの労務作業も提供しています。詳しくは、問い合わせください。

第1水曜日	スマイルハウス ぶちふらわあ ☎ 82 - 6111	赤飯 焼き菓子
第2水曜日	丸山作業所 ☎ 24 - 8205	花苗
	支援センターウィズ ☎ 24 - 8211	ワッフル
第3水曜日	障害福祉サービス 事業所やまもも ☎ 23 - 3507	パン 焼き菓子
第4水曜日	あゆみ ☎ 24 - 9705	お好み焼き ばらずし

販売時間：午前11時30分～午後1時
（売り切れ次第終了）

注 意：祝日は休み

4 手話通訳者の配置

毎週木曜日に手話通訳者を社会福祉課に配置しています。行政手続きなどで手話通訳者が必要な人は利用してください。また、随時手話通訳者を派遣しています。

5 ひきこもり相談窓口

自分たち家族だけで解決しようと悩んでいませんか。相談窓口を利用してください。

名 称	対 象	連 絡 先
香川県ひきこもり地域支援センター「アンダンテ」	当事者や家族	☎ 087 - 804 - 5115 高松市松島町一丁目17 - 28
香川県西讃保健福祉事務所		☎ 25 - 2052 坂本町七丁目3 - 18
市社会福祉課障がい者福祉係		☎ 23 - 3963 坂本町一丁目1 - 1
香川県西部子ども相談センター	18歳未満の子ども（本人、家族、学校の先生、地域の人など）	☎ 0877 - 24 - 3173 丸亀市土器町東八丁目526
香川県教育センター	幼児・児童生徒全般およびその保護者や学校関係者	☎ 087 - 813 - 0945 高松市郷東町587 - 1

年末年始の休業日

年末は窓口が大変混雑します。用事がある人は早めに済ませてください。

窓口など		休業日	注意	
市役所	本庁 ☎23-3900	12月29日(火)～1月3日(日)	出生・婚姻・死亡などの届け出は、休み期間中でも受け付けます。(伊吹支所は除く)	
	伊吹支所 ☎29-2111			
	大野原支所 ☎54-5700			
	豊浜支所 ☎52-1200			
水道お客さまセンター (本庁3階) ☎25-5211		年末年始も、休まず営業	受付時間は午前8時30分から午後6時です。来庁の際は中央公民館側の夜間休日通用口から入ってください。	
ごみ収集	観音寺地域 ☎25-2698	可燃ごみ	12月31日(木)～1月3日(日)	ごみは、指定された収集日の指定された場所へ、当日の午前8時までに出示してください。前日のごみ出しはできませんので、協力をお願いします。
		不燃ごみ	12月29日(火)～1月3日(日)	
	伊吹地域 ☎29-2111 ☎29-2224	可燃ごみ・ 不燃ごみ	12月29日(火)～1月3日(日)	
		可燃ごみ	12月31日(木)～1月3日(日)	
	大野原地域 ☎54-5700	可燃ごみ	12月31日(木)～1月3日(日)	
		不燃ごみ	12月25日(金)～1月4日(月)	
豊浜地域 ☎52-1200	可燃ごみ	12月30日(水)～1月3日(日)		
	不燃ごみ	12月24日(木)～1月5日(火)		
持ち込みごみ ☎25-2698 生活環境課		12月29日(火)～ 1月11日(祝・月)	1月は12日(火)から受け付けします。土・日曜日、祝日以外の午前10時から午後2時までに入庫してください。	
火葬場	燧望苑 ☎67-5650	1月1日(祝・金)・2日(土)		
	伊吹 ☎29-2111	12月29日(火)～1月3日(日)		
くみ取り	衛生センター ☎23-1438	12月29日(火)～1月3日(日)	年末のし尿くみ取りは、必ず12月11日(金)までに申し込んでください。	
図書館	中央図書館 ☎23-3960	12月29日(火)～1月3日(日) 休館日(月曜日)		
	大野原図書館 ☎54-5715			
	豊浜図書館 ☎52-1206			
のりあいバス ☎23-3949		12月29日(火)～1月3日(日)	伊吹線 ☎29-2111	
萩の湯 ☎54-5555		年末年始も、休まず営業		

* 飼い主不明の犬・猫の引き取りは県西讚保健福祉事務所(☎25-4383)です。

12月25日(金)から1月3日(日)までは、受け付けできません。

* そのほかの施設については、各施設へ早めに問い合わせてください。

平成28年度における市税等の主な改正点

～ふるさと納税制度～

●ふるさと納税枠の拡充

ふるさと納税は都道府県または市町村に寄附をすると、寄附金のうち2千円を超える部分について、一定の上限まで所得税、住民税が控除される仕組みです。

平成27年度の税制改正において一定の上限額が現行の約2倍に拡充されました。

平成27年1月1日以降の寄附から対象。

●手続きの簡素化

確定申告が不要な給与所得者等で、ふるさと納税先団体が5団体以内で確定申告を行わない場合、各ふるさと納税先に特例の申請をすることにより、ふるさと納税に係る寄附金控除がワンストップで受けられます。このふるさと納税ワンストップ特例制度は、平成27年4月1日以降の寄附から対象です。

ただし、所得税の控除を受ける場合は、これまでどおり確定申告が必要です。

制度についての詳しい内容は、総務省ホームページで確認してください。

<http://www.soumu.go.jp/>

●問い合わせ先

税務課市民税係 ☎23-3922

みんなで築こう 人権の世紀

～考えよう 相手の気持ち 育てよう 思いやりの心～

第67回人権週間
12月4日～10日
世界人権デー
12月10日

人権課 ☎ 23 - 3928

人権デーと人権週間

12月10日

は、世界人権宣言採択を記念して「人権デー」と定められています。



また、12月4日から10日までは「人権週間」です。この期間中は、いろいろな所で人権尊重についての啓発活動が行われます。催しに参加して、人権について考えてみませんか。

世界人権宣言

第一条

すべての人間は、生まれながらにして自由であり、かつ、尊厳と権利とについて平等である。人間は理性と良心とを授けられており、お互いに同胞の精神をもって行動しなければならない。

第二条

すべて人は、人種、皮膚の色、性、言語、宗教、政治上その他の意見、国民的若しくは社会的出身、財産、門地その他の地位又はこれに類するいかなる事由による差別をも受けることなく、この宣言に掲げるすべての権利と自由とを享有することができる。

日本国憲法

第十一条

国民は、すべての基本的人権の享有を妨げられない。この憲法が国民に保障する基本的人権は、侵すことのできない永久の権利として、現在及び将来の国民に与えられる。

第十四条

すべて国民は、法の下に平等であつて、人種、信条、性別、社会的身分又は門地により、政治的、経済的、又は社会的関係において、差別されない。



さまざまな人権課題

平成27年度啓発活動年間強調事項

- ・ 女性の人権を守ろう
- ・ 子どもの人権を守ろう
- ・ 高齢者を大切にすることを育てよう
- ・ 障がいのある人の自立と社会参加を進めよう
- ・ 同和問題に関する偏見や差別をなくそう
- ・ アイヌの人々に対する理解を深めよう
- ・ 外国人の人権を尊重しよう
- ・ HIV感染者やハンセン病患者等に対する偏見をなくそう
- ・ 刑を終えて出所した人に対する偏見や差別をなくそう
- ・ 犯罪被害者とその家族の人権に配慮しよう
- ・ インターネットを悪用した人権侵害をなくそう
- ・ 北朝鮮当局による人権侵害問題に対する認識を深めよう
- ・ ホームレスに対する偏見や差別をなくそう
- ・ 性的指向を理由とする偏見や差別をなくそう

・ 性同一性障害を理由とする偏見や差別をなくそう
・ 人身取引をなくそう
・ 東日本大震災に起因する偏見や差別をなくそう
どの課題も大変重要です。早期の解決には、関心と理解を深めていくことが必要です。

気軽に相談してください

家庭内の問題（夫婦、親子、結婚、離婚、扶養、相続など）、借地・借家問題、差別問題、外国人の人権問題など、さまざまな心配ごとで困っている人は、人権相談（日時や場所は、23ページの相談あれこれ参照）や地元の人権擁護委員に気軽に相談してください。相談は無料で、秘密は固く守られます。

子どもの人権110番

いじめや虐待など、子どもの人権に関する相談・情報提供

高松法務局人権擁護部
☎ 0120-007-110

女性の人権ホットライン

夫や恋人からの暴力や職場におけるセクシャルハラメント、ストーカー行為など、女性の人権に関する相談・情報提供
高松法務局人権擁護部
☎0570-0700-810

人権出前講座

差別や人権侵害のない地域や職場づくりのため、自治会の会合や職場研修に、講師を無料で派遣します。
☎人権課 23-3928

四国一斉12時間 電話人権相談

人権擁護委員や法務局職員による電話人権相談
時 12月4日(金)
午前9時～午後9時

相談電話

☎0120-459-737
☎人権課 23-3928

12月10日～16日 北朝鮮人権侵害問題 啓発週間

北朝鮮当局による「拉致」などの人権侵害問題に對する関心および認識を深めましょう。

じんけんフェスタ2015

時 12月5日(土)
午前10時～午後4時
所 サンポートホール高松・高松シンボルタワー
内 じんけんミュージカルや障害者差別解消法に関するシンポジウム、拉致問題啓発映画上映会、それいけアンパンマンショー、ユニバーサルデザイン展などの人権啓発フェスティバル

☎香川県人権・同和政策課 087-832-3201



人権講演会

入場料無料

日時 12月6日(日)
午後1時20分～

場所 大野原会館

講師 中野佐世子氏

演題 「心のバリアをはずして」

最近ではバリアフリーという言葉が社会に定着してきました。しかし、あなたの心の中には本当にバリア(壁)はありませんか。心のバリアフリーを進めるために、まず、障がい者や高齢者のことを正しく知り、理解することが必要です。

問い合わせ先

人権課 ☎23-3928

プロフィール

大学などで障害児保育や聴覚障害者とのコミュニケーション方法の指導や手話の講義をするほか、NHK教育テレビの手話ニュースキャスターとして活躍中



登録型本人通知制度のお知らせ

市では、住民票の写し等の不正請求や不正取得から個人情報を守り、個人の権利の侵害を防ぐため、「登録型本人通知制度」を実施しています。事前に登録した人の住民票の写し等を本人の代理人や第三者に交付したとき、本人にお知らせする制度です。

●事前登録ができる人

- ・本市の戸籍に記載されている人(除籍を含む)
- ・本市の住民基本台帳に記載されている人(除籍を含む)

●登録方法

本人通知制度事前登録申込書に必要事項を記入し、市民課もしくは各支所の窓口で登録の手続きをしてください。郵送による手続きもできます。

●登録に必要なもの

- ・本人確認書類(運転免許証、保険証等)
- ・法定代理人による申請の場合は、戸籍謄本など資格を証明する書類(ただ

し、本市に備え付けの公簿等で確認できるときは省略できます)と法定代理人の本人確認書類が必要です。

・代理人による申請の場合は、委任状と代理人の本人確認書類が必要です。

●通知対象となる証明書

- ・住民票の写し(除籍を含む)
- ・住民票の記載事項証明書
- ・戸籍の附票の写し(除附票、改製原戸籍を含む)
- ・戸籍の謄・抄本(除籍、改製原戸籍を含む)
- ・戸籍の記載事項証明書

●交付の通知

交付通知書には、次の4項目が記載されます。

- ① 交付した日
- ② 交付した証明書の種類(住民票の写し、戸籍謄本等)
- ③ 交付枚数
- ④ 交付請求者の種別(本人等の代理人、それ以外の第三者)

☎市民課市民係

☎23-3924

市職員の給与等の状況

職員の給与は、人事院勧告や他の地方公共団体との均衡を考慮して、条例で定められています。平成26年度の市職員の給与等の状況について、その概要をお知らせします。

秘書課人事係 ☎ 23 - 3915

○職員の給与に関すること

(1) 人件費の状況（普通会計決算）

(平成26年度)

住民基本台帳人口 (平成27年1月1日)	歳出額 (A)	実質収支	人件費 (B)	人件費率 (B/A)	平成25年度の 人件費率
6万2,601人	279億1,095万9千円	7億9,085万2千円	35億8,317万5千円	12.8%	14.9%

(2) 職員給与費の状況（普通会計決算）

(平成26年度)

職員数 (A)	給 与 費				1人当たり 給与費 (B/A)	平成25年度1人 当たり給与費
	給 料	職員手当	期末・勤勉手当	計 (B)		
396人	15億1,319万7千円	1億7,391万8千円	5億5,574万2千円	22億4,285万7千円	566万4千円	555万4千円

(注) 1 職員手当には退職手当を含みません。

2 職員数は、平成26年4月1日現在の普通会計の人数で、全職員ではありません。

(3) 職員の平均年齢、平均給料月額および平均給与月額の状況（平成26年4月1日現在）

①一般行政職

区 分	平均年齢	平均給料月額	平均給与月額
観音寺市	46.3歳	34万600円	39万3,456円
香川県	44.4歳	34万550円	41万5,080円
国	43.5歳	33万5,000円	—

- 「平均給料月額」は、平成26年4月1日現在の職種ごとの職員の基本給の平均です。
- 「平均給与月額」は、給料月額と毎月支払われる扶養手当、住居手当、時間外勤務手当などの全ての諸手当の額を合計したものです。

②技能労務職

区 分	平均年齢	平均給料月額	平均給与月額
観音寺市	53.6歳	35万2,100円	38万6,496円
香川県	52.8歳	33万5,743円	—
国	50.1歳	28万7,992円	—

○職員数の推移

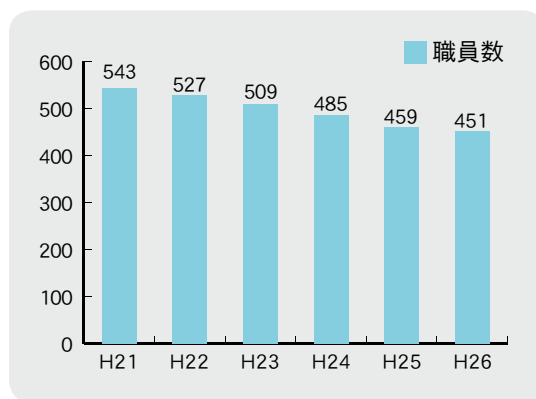

③教育職

区 分	平均年齢	平均給料月額	平均給与月額
観音寺市小・中学校 幼稚園教育職	41.4歳	30万3,087円	34万2,723円
香川県小・中学校 幼稚園教育職	45.0歳	37万8,533円	41万5,564円

(4) 職員の経験年数別・学歴別平均給料月額の状況（平成26年4月1日現在）

区 分		経験年数10年	経験年数20年	経験年数25年	経験年数30年
一般行政職	大学卒	24万6,700円	35万9,900円	38万5,067円	40万600円
	高校卒	—	31万2,200円	36万3,900円	38万200円

(注)「—」は、当該経験年数の職員が在職していないことを表しています。



○職員の手当の状況

(平成26年度)

区分	観音寺市		香川県		国	
	期末	勤勉	期末	勤勉	期末	勤勉
期末手当・勤勉手当	6月期	1.225月分	0.675月分	同じ	同じ	
	12月期	1.375月分	0.825月分			
	計	2.60月分 (1.45)月分	1.5月分 (0.7)月分			
	職制上の段階職務の級等による加算措置	有		有	有	
	平成26年度1人当たり平均支給額	143万4千円		165万9千円	—	

(注) () 内は、再任用職員の支給割合です。

区分	観音寺市		国	
	自己都合	勤奨・定年	自己都合	応募認定・定年
退職手当	(支給率)			
	勤続20年	21.62月分	27.025月分	同じ
	勤続25年	30.82月分	36.57月分	
	勤続35年	43.70月分	52.44月分	
	最高限度額	52.44月分	52.44月分	
	その他の加算措置	定年退職前加算措置 (2～20%)		
	平成26年度1人当たり平均支給額	—	2,179万2千円	—

(注) 退職手当の1人当たり平均支給額は、平成26年度に退職した職員に支給された平均額です。

○特別職の報酬等の状況

(平成26年4月1日現在)

区分	給料月額等	
給料	市長	85万2,300円 (94万7,000円)
	副市長	65万7,000円 (73万円)
	教育長	58万5,900円 (65万1,000円)
報酬	議長	53万9,000円
	副議長	46万5,000円
	議員	43万円
期末手当	市長	(平成26年度支給割合) 6月期 1.40月分 12月期 1.70月分 計 3.10月分
	副市長	
	議長	
	副議長	
	議員	
退職手当	市長	退職時の給料月額額の420/100
	副市長	300/100
	教育長	220/100

(注) 給料の () は、減額措置を行う前の金額です。

○職員数 (平成26年4月1日現在)

(1) 部門別職員数の状況 (単位:人)

部門	区分	平成26年職員数	対前年増減数
普通会計部門	議会	5	0
	総務企画	78	2
	税務	25	0
	民生	90	1
	衛生	47	△3
	労働	0	0
	農林水産	21	0
	商工	8	0
	土木	27	△2
	計	301	△2
公営会計部門	教育部門	96	△1
	消防部門	0	0
	水道	20	0
	下水道	8	1
交通	4	0	
その他	22	△6	
小計	54	△5	
合計		451 [500]	△8 [0]

(注) 職員数は一般職 (常勤の教育長を含む) に属する職員数です。
[] 内は、条例定数の合計です。

(2) 年齢別職員構成の状況

(平成26年4月1日現在)



(3) 級別職員数等の状況

(平成26年4月1日現在)

区分	標準的な職務内容	職員数	構成比
1級	主事・技師	74人	16.5%
2級	主事・技師	35人	7.8%
3級	係長・主任	65人	14.4%
4級	主査	136人	30.2%
5級	課長補佐・副主幹	103人	22.9%
6級	部長・課長・主幹	37人	8.2%
計		450人	100.0%

(注) 観音寺市の給与条例に基づく給料表の級区分による職員数 (教育長を除く) です。
標準的な職務内容とは、それぞれの級に該当する代表的な職務です。

俳句絵手紙作品展

子どもたちの俳句を絵手紙風に仕上げた作品展です。俳句と絵手紙のコラボレーションをぜひ見に来てください。

日時 12月7日(月)～17日(木)

土・日曜日閉庁 最終日は午後3時まで

場所 市役所2階ロビー

日時 12月18日(金)～平成28年1月10日(日)

月曜日、祝日、12月28日(月)～平成28年1月4日(月)は休館、最終日は午後5時まで

場所 共同福祉施設展示ホール

日時 平成28年1月13日(水)～19日(火)

月曜日は休館、最終日は午後2時まで

場所 大野原図書館

日時 平成28年1月20日(水)～24日(日)

最終日は午後5時まで

場所 豊浜図書館

問い合わせ先 文化振興課 ☎ 23 - 3943



成人式のご案内

日時 平成28年1月10日(日)

受付：午後0時30分～

式典：午後1時～

場所 観音寺グランドホテル

対象者 ・平成7年4月2日から平成8年4月1日までに生まれた人で、市内に住所や帰省先がある人
・市内の小・中学校に在籍したことがある人

内容 恩師からのビデオメッセージ、式典、記念写真の撮影

注意 案内状は市内に住所がある人に送付します。案内状が届かなくても、該当する人はぜひ出席してください。

問い合わせ先 文化振興課 ☎ 23 - 3943



認知症地域支援推進員

～私たちは認知症に関する相談を受けます～



介護が大変。
何かいい方法はありますか。

いつでも相談してください。
物忘れがある人やその家族に対し、必要なサービスの利用に関する専門的な相談や助言を行います。訪問することもできます。



家族が認知症かもしれない。
相談できますか。



医療や介護、地域サポートなどいろいろな機関と連携して、その人の状態に応じて適切なサービスにつながるように支援します。早めに相談してください。

認知症高齢者を支える、地域支援のイメージ
認知症の人が状態に応じた適切なサービスを受けられるように、医療機関や介護施設との連携や地域づくりの充実を図ります。まずは、物忘れ症状のある人やその家族が、気兼ねなく集まれる居場所をつくっていきます。

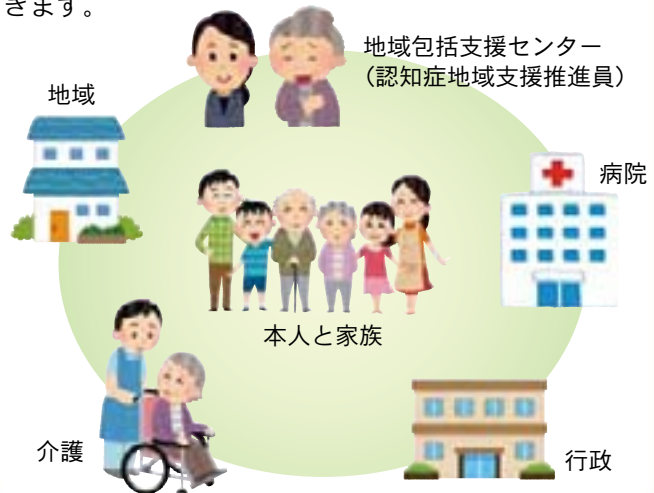

問い合わせ先 地域包括支援センター ☎ 25 - 7791



市では、市民の皆さんが希望あふれる毎日を過ごせるよう、さまざまな施策や業務を行っています。その内容は多岐にわたり、また、社会の変化に伴い複雑化しています。そこで、過去のアンケートで出たご意見や、市民の皆さんから寄せられたご質問・ご意見を、回答と合わせてお伝えします。

Q 野犬に吠えられ追いかけられた。市として何か対策をしているのか。また、気を付けることはあるのか。

A 自治会や地域の組織を対象に、捕獲箱を貸し出したり、野犬が出る周辺の見回りや回覧板等でお知らせをしたりしています。また、西讃保健福祉事務所と連携し、無責任な餌やりをする人への指導もしています。

捕獲箱は生活環境課や支所で貸し出していますので、自治会等で相談した上で連絡をしてください。

野犬による被害をなくすために、次のことに協力してください。

○野犬に餌を与えない

かわいそうだからと無責任に餌を与えると、その場所に野犬が集まり、ふんをしたり、ごみを荒らしたりして地域の人に迷惑をかけることとなります。また野犬が増える原因になります。

○終生、愛情と責任をもって飼いましよう

動物を飼うことは家族が増えることと同じくらい責任の重いことです。犬はつないで飼い、他人に迷惑がかからないようにしてください。

また、繁殖防止を図るため、避妊去勢手術を検討してください。

☎ 25 1 2 6 9 8

Q 入院したので介護保険の申請をしたいができるのか。

A 病気や骨折の直後の急性期（症状が急激に現れている時期）の入院の場合は、心身の状態が不安定で、適切な調査や認定ができない場合があるので、申請時期としては適切ではありません。病状が安定し、退院後、在宅生活を送る上で介護保険サービスが必要になったときや施設入所が必要と思われるときに等に申請ができます。

☎ 23 1 3 9 6 8

Q 今のところ日常生活に不便はないが、前もって介護保険申請はできないか。

A 要介護認定は、申請時の心身状態に基づいて行いますので、実際に日常生活を送る上で、介護が必要になったときに申請をしてください。

☎ 23 1 3 9 6 8

Q 観音寺市は農業が盛んな地域だが、担い手が減ってきている。全国的なことではあるが市としてどのように振興を図っているのか。

A ◇新規就農者向けに、機械や施設等の整備のための助成（市単独助成事業）があります。機械や施設の整備のために要した費用の2分の1以内、または150万円のいずれか低い額を助成します。

◇県補助事業（米麦、野菜、果樹、集落営農、新規就農者等に対する助成事業）で、機械や施設等を整備した場合に、市からの上乗せ助成があります。

県との補助金の合計額が事業費の2分の1を超えない範囲で、上限は200万円です。

◇農地の受け手への助成事業（市単独助成事業）として、経営農用地面積のうち、40aを超える部分に対し、10a当たり1万円以内の助成があります。他にも補助事業メニュー

ーがありますので、詳細については農林水産課まで問い合わせてください。農林水産課

☎ 23 1 3 9 3 1

Q 住民票と印鑑証明書が必要だが、市役所の開庁時間に行くことができない。どうすればよいか。

A 市役所の業務日の開庁時間内（午前8時30分〜午後5時15分）に、電話で証明書の予約をしてください。閉庁後に、本庁や各支所の守衛室で、午後8時まで証明書を受け取ることが出来ます。

受け取りには、運転免許証などの身分証明書と印鑑登録証（印鑑登録証明書が必要なとき）、手数料が必要です。

ほかにも電話予約できる証明書等があります。詳しくは、市ホームページ「暮らし」→「手続き」→「電話予約制度」または各担当課で確認してください。

☎ 23 1 3 9 2 4

かんおんぴタウン情報

10/9 夢をかなえるために

柴川清教育振興基金を活用した観音寺子どもの夢事業、エジプト考古学者吉村作治先生による講演会が豊浜中学校でありました。「夢を実現したい君たちへ～君たちのエジプトを見つけよう～」のテーマのもと、参加した約290人の豊浜小・中学校の児童や生徒、地域の人たちは、夢をかなえるコツをメモに取るなど真剣なまなざしで聴き入っていました。



10/25 迫力と感動の演奏に聴きほれて

「子どもたちに本物の音楽を」「若い演奏家を育てよう」と始まった観音寺国際音楽フェスティバル。大野原会館では483人の聴衆がアリーナ中央の演奏家を囲むように着席。ショパンのバラード第一番など約20曲の生演奏に聴き入っていました。フェスティバル期間中は、豊浜中央公民館の地域公演や市内の小・中学校を巡回する、はぐくみコンサートが開催されました。



10/28 笑顔いっぱい、元気いっぱい

市老連観音寺支部スポーツ大会が市立総合体育館でありました。置き換え競争やペタンク、玉入れなどが行われ、615人の参加者は、真剣な表情で競技に参加したり、一生懸命チームの応援をしたりと会場は盛り上がりました。また、自分のチームが1位でゴールすると大きな拍手と歓声が上がリ、親睦を深めながら楽しそうに体を動かしていました。



10/29 世のモヤモヤの解消法を学んだよ

常磐小学校で子どものころの健康教室がありました。これは市のヘルスプラン推進会議の休養・心の健康・アルコール・たばこグループのメンバーが「子ども自身がストレスを上手に解消する方法や、自分に合った対処法を劇を通して考えよう」と独自に企画したものの。児童らは、誰かに相談することや深呼吸をして心を落ち着かせることの大切さを学んでいました。



11/1 秋の銭形砂絵「砂ざらえ」

市民ボランティアと企業・団体関係者約300人が、多くの観光客が訪れる銭形砂絵の砂ざらえに参加。琴弾山山頂からの指示を受けながら、スコップで砂を上げたり、平らに整えたりと参加者一丸となり作業しました。きれいに修復された砂絵は、くっきりと「寛永通寶」の文字が浮かび上がりました。ご協力ありがとうございました。



11/4 ページをめくるたび、わくわくしたよ!

大野原小学校で、ポブラ社の講師らを迎え観音寺子どもの夢事業「読書まつり」が行われました。子どもたちが学年ごとに選んだ絵本と大型絵本の読み聞かせは、ピアノ演奏でのBGMや効果音もあり臨場感たっぷり。児童らは、ページがめくられるたびに驚いたり笑ったり、さまざまな表情を見せながら絵本の世界を楽しんでいました。



11/5 積み木はすべてで、木の匂いがするよ

積み木を通して木や森の大切さを学ぶ県の環境出前事業「森のつみき広場」が、一ノ谷幼稚園でありました。どんぐりネットワークのスタッフのお話を聞いた後、約1万個のいろいろな形の積み木を並べたり積み上げたりして思い思いにタワーや橋、建物、魚などを作る5歳児の子どもたち。木の匂いやぬくもりを肌で感じながら、みんなで「まち」を完成させました。



11/7 おいしいね、観音寺自慢の食をPR

観音寺港のにぎわいと来年の瀬戸内国際芸術祭につなげることを目的に観音寺市合併10周年記念観音寺港おさかな祭が、伊吹漁協魚市場などでありました。うまいもん広め隊による魚料理の作り方や試食、海の幸、農産物の販売など内容は盛りだくさん。また、タチウオやサワラ、ワタリガニなどを競り落とす、模擬せり体験が行われ場内は活気にあふれていました。



11/7.8 たくさんの本に出会おう

観音寺子ども読書フェスティバルが中央図書館で開催されました。これは読書への関心を高め、読書好きの子どもを一人でも多く育てることを目的に7年前に始まったもの。市内小・中学生のキッズ読み聞かせ隊やボランティアによる工夫を凝らしたおはなし会、オリジナル絵本作り、優秀読書感想文表彰式・発表会など、多くの子どもたちが本の魅力に引き込まれていました。



11/8 たくさんの人でにぎわったよ!

「人と人笑顔でつなぐボランティア」をテーマに、ふくしまつり2015が社会福祉センター前駐車場で開催されました。衣料品や日用雑貨、おでんや焼きそば、つくたてもちなどを販売するチャリティ模擬店には、お目当ての品を求めて長い列ができました。特設ステージで披露された、保育園児の踊りや手話サークルのコーラスなどは会場をにぎやかに盛り上げていました。



11/10 災害時の応援業務に関する協定締結

本市では混乱が予想される大災害時からの脱却に向け、各種団体と災害時の応援に関する協定を締結しています。このたび、市民の生活再建に向けて、主に官公庁での必要な法的手続き等の支援を行うという協定が香川県行政書士会との間で締結されました。岩城会長は「地域密着型として、市民の皆さんのためにできる限り役立ちたい」とあいさつしました。



大腸がん無料検診は12月末で終了

大腸がんは死亡数の多いがんですが、早期のうちほとんど自覚症状がありません。「自宅で簡単にできる」便検査です。健康だと思っても、この機会にぜひ受けましょう。

- 時** 12月31日(木)まで(診療時間内)
- 所** 観音寺市内・三豊市内の検診実施医療機関
- 内** 問診、便潜血検査2日法
- 対** 無料クーポン対象者(平成27年度に41歳、46歳、51歳、56歳、61歳になる人)
- 持** 大腸がん検診無料クーポン券、健康保険証、大腸がん検診受診票(持っている人)
- 申** 受診する医療機関
- 注** 無料クーポン券を紛失した人は、事前に健康増進課で再発行の手続きが必要
- 問** 健康増進課成人保健係 ☎23-3964

子宮頸がん医療機関検診

- 時** 12月31日(木)まで(診療時間内)
- 所** 観音寺市内・三豊市内の指定医療機関
- 内** 子宮頸部細胞診
- 対** 平成27年度に20歳以上になる人で、昨年度に検診を受けていない人(申し込みがまだの人は、連絡してください)
- 料** 2,100円(69歳以下)、500円(70歳以上)
- 持** 子宮頸がん医療機関検診受診票、健康保険証、診察券(持っている人)
- 注** 無料クーポン対象の人は、平成28年2月29日(月)まで受けられます。
- 問** 健康増進課成人保健係 ☎23-3964

歯ッスル教室

- 時** 12月24日(木)午後1時30分～午後3時
- 所** 保健センター1階
- 内** 歯周病予防についての話、正しいブラッシングの仕方など
- 対** 平成27年度歯周疾患検診で要指導または要精検と判定された人
- 数** 先着30人 **受** 12月17日(木)まで
- 持** 歯科検診結果のお知らせ(クリーム色の紙)
- 申問** 健康増進課成人保健係 ☎23-3964

男性料理教室

野菜をたっぷり入れた香川の郷土料理「打ち込みうどん」を作ります。

- 時** 12月4日(金)午前9時30分～午後1時
- 所** 保健センター
- 時** 12月8日(火)午前9時30分～午後1時
- 所** 豊浜福祉会館
- 数** 各教室30人(定員を超えた場合は抽選)
- 持** 200円、エプロン、三角巾
- 受** 各教室3日前まで
- 主** 市食生活改善推進協議会
- 申問** 健康増進課成人保健係 ☎23-3964



- | | | | |
|--------------|-------------|---------------|---------------|
| 時 日時 | 所 場所 | 内 内容 | 数 人数 |
| 対 対象 | 料 料金 | 受 受付期間 | 主 主催 |
| 持 持参物 | 注 注意 | 申 申込先 | 問 問合せ先 |

三豊総合病院健康教室

☆食べて治して、ハッピーライフ

- 時** 12月11日(金)午後2時～午後3時
- 内** 健康寿命を延ばそう ロコモティブシンドローム～今日から始めるロコモ対策～

- 時** 12月18日(金)午前10時～正午
- 内** 調理実習＝カルシウムたっぷりメニューで丈夫な骨づくり

☆肝臓病教室

- 時** 12月10日(木)午後2時～午後4時
- 内** 進行・重症化する脂肪肝、NASHとは 肝臓病のお薬について

☆腎臓病教室

- 時** 12月17日(木)午前10時30分～午後0時30分
- 内** 調理実習＝タンパク質を抑えてもおいしいメニュー 減塩でも工夫次第でおいしく食べられる

☆夜間糖尿病教室

- 時** 12月10日(木)午後6時～午後7時
- 内** 歯周病は糖尿病の合併症～口は全身の健康を映す鏡～ 年末年始を上手に過ごす！

☆男性の調理実習

- 時** 12月2日(水)午前10時～午後0時30分
- 内** 野菜たっぷり鍋
- 料** 調理実習は600円

- 注** 各教室とも予約が必要
- 申問** 同病院企業団健康管理センター ☎52-2726

みとよサプリ

- 時** 12月16日(水)午後1時30分～午後2時
- 内** お産に関すること
- 所** 三豊総合病院南棟ホール
- 問** 同病院 ☎52-3366



献血に協力してください

- 時** 12月5日(土)午前9時～午後1時
- 所** 一ノ谷公民館
- 主** 一ノ谷地区献血推進協議会
- 時** 12月6日(日)午前9時30分～正午
午後1時～午後3時
- 所** 柞田公民館
- 主** 柞田地区献血推進協議会、観音寺中央ライオンズクラブ

元気印のかんおんじ21 第2次ヘルスプランの推進

健康増進計画・食育推進計画

栄養・食生活・食育グループ

今年度の取り組み 出前講座を実施しました

健康増進課 ☎ 23 - 3964

おやこ料理教室・食育講演会の様子（観音寺小学校）



食育劇



ミニ講演



スープの塩分濃度をチェック!!

子どもが楽しいと感じることをしているときは見守ることが大切です。親も教育を楽しむことが大切です。楽しみながら子育てをしましょう！

食育劇「早ね・早起き・朝ごはん」
「朝ごはん」と「赤・黄・緑をバランスよく食べる」ことの大切さを伝えました。



久保田先生
「発育期の食の大切さについて」
子どもは、食べることで心が養われ体も成長します。原点は家庭！その家族がお手本になります。また、給食は「食べる教科書」です。



たくさんの野菜を使って4種類のメニューを作りました♪中でも「おにぎらず」は、一番人気でした。みんな、一生懸命がんばりました♪



尾崎先生

「食事と睡眠について」

1日25時間周期の体内時計をリセットするのが、朝の光と食事です。栄養バランスの取れた朝食ほど学力を高めま。また、日本の子どもたちの睡眠時間は世界一短いそうです。



こんなに上手にできました！



第2弾!! 個性あふれる盛り付けに チャレンジしよう!

下のレシピを参考に、友だちや親子で作った料理の写真を持参してください。たくさんの写真を待っています。(他のメニューでも手作りなら可)
提出期限：平成28年2月1日まで 提出・問い合わせ先：健康増進課

蒸しパン		
材 料	8個分	作 り 方
ホットケーキミックス	100g	① ボールに、ヨーグルト、卵、サラダ油を入れてよく混ぜる。 ② ①にホットケーキミックスを入れ、生地がなめらかになるまで混ぜる。 ③ ②をアルミカップに入れ、蒸気の上上がった蒸し器で10分程度蒸す。 * ゆでて小さく切ったサツマイモやいちょう切りにしたリンゴ、輪切りにしたバナナなどを生地に入れたり、トッピングしたりしてね!
ヨーグルト	80g	
卵	1個	
サラダ油	大さじ1	
アルミカップ		



豆腐とブロッコリーのカレーマヨサラダ		
材 料	4人分	作 り 方
絹ごし豆腐	160g	① 絹ごし豆腐は、しっかり水切りをし1cm角に切る。 ② ブロッコリーは、小房に分けて塩ゆでて水気を切り、冷ます。 ③ ボールに、カレー粉、マヨネーズを入れて混ぜ合わせ、①と②を加えてあえる。
ブロッコリー	80g	
カレー粉	小さじ1/4	
マヨネーズ	大さじ1強	
塩	少々	



ぽっかぽか子育てセミナー

子育て中の皆さん！親子や友だちとほっこりする時間を過ごしましょう。

●アメリカのお母さんたちが
子どもたちと迎える手作りクリスマス

時 12月8日(火) 午前10時30分～正午

所 豊浜公会堂

講 ジェムスクール サラ氏

受 開催日の3日前までに申し込んでください。

申問 市社会福祉協議会企画福祉課

☎ 25-7708



愛♥3世代ふれあいイベント 遊んで学ぼう！こどもを伸ばす 魔法のコミュニケーション

時 12月19日(土) 午前10時～正午

所 共同福祉施設 2階軽運動室

講 姫路獨協大学客員教授、プレイジム代表
太田篤志先生

内 実習・実践型講演

「感覚運動遊びで育むカラダ・アタマ・やりとり」

主 市愛育会賛助の会

協賛 市自治会連合会、市老人クラブ連合会

注 参加希望の人は問い合わせてください。

問 市愛育会事務局（健康増進課母子保健係）

☎ 23-3964

発達障害者地域支援体制強化事業 一般公開講座（無料）

時 12月19日(土) 午後2時～午後3時45分

午後1時30分から受付

所 三豊市民交流センター

(三豊市豊中町本山甲192-1)

講 へいわこどもクリニック

谷本智子先生（臨床心理士）

内 講演「生きづらさを持つ子どもの育て方・育ち方」

数 200人（先着順）

申問 12月4日(金)まで

社会福祉課障がい者福祉係

☎ 23-3963



こんにちは
平成26年12月生まれ

Hello Kids!!

ハローキッズ!! 1歳おめでとう♡

満1歳の子どもを募集

12月1日から、3月生まれの子どもを募集
します。応募多数の場合は先着順になります。
問い合わせ先：秘書課広聴広報係
☎ 23-3915



岸上 ふうか ちゃん
父 佳太さん 母 知世さん
(柞田町)



熊谷 治と ちゃん
父 嘉人さん 母 明子さん
(大野原町大野原)



合田 暖き ちゃん
父 知生さん 母 麻菜香さん
(坂本町)



合田 みれい ちゃん
父 詔雄さん 母 梨紗さん
(大野原町丸井)



西山 琥たろう ちゃん
父 俊司さん 母 莉沙さん
(粟井町)



高木 絵みり ちゃん
父 興平さん 母 智美さん
(粟井町)

子育て応援情報

トピックス

母子家庭自立支援給付金および 父子家庭自立支援給付金事業

母子家庭の母または父子家庭の父の自立促進のため、教育訓練講座受講や養成機関への通学などに対し、給付金を支給します。

○自立支援教育訓練給付金事業

自らの能力開発のために指定教育訓練講座を受講して、修了した場合に、経費の20%（4千円～10万円）を支給します。

○高等職業訓練促進給付金等事業

看護師や介護福祉士などの資格取得のため、養成機関（通学制）で2年以上修業する場合に、高等職業訓練促進給付金を支給します。（上限2年）

修業期間修了時には、**修了支援給付金**を下表のとおり支給します。

詳しくは問い合わせてください。

高等職業訓練促進給付金給付額

	訓練促進 給付金(月額)	修了支援 給付金
市民税 非課税世帯	100,000円	50,000円
市民税 課税世帯	70,500円	25,000円

注 事前の相談が必要

問 子育て支援課こども・女性相談係
☎ 23 - 3957

子宮頸がん等ワクチン接種における 副作用被害救済制度の請求

平成25年3月31日までに、市の助成により、子宮頸がん予防ワクチンやヒブワクチン、小児用肺炎球菌ワクチンを接種した人で、接種後に何らかの症状が生じ、接種との関連性が認定されると、医療費や医療手当が支給される場合があります。具体的な請求方法など、詳しくは下記へ至急問い合わせてください。

独立行政法人医薬品医療機器総合機構

☎ 0120 - 149 - 931

または☎ 03 - 3506 - 9411

問 健康増進課母子保健係
☎ 23 - 3964

相談

家庭児童 相談	子育ての不安、養育 困難、虐待、家庭内 の相談など	土・日曜日、 祝日を除く毎日 午前8時30分～ 午後5時	市役所1階 家庭児童 相談室
母子・父子 自立相談	ひとり親家庭の相談 や援助、貸付など		
児童相談 (要予約)	12月9日(水) 午後1時30分～午後4時 (県の専門相談員が対応)		
問 子育て支援課こども・女性相談係 ☎ 23 - 3957			
育児相談	12月15日(火) 午前9時30分～午前11時		保健 センター
問 健康増進課母子保健係 ☎ 23 - 3964			

講座・教室

子育てセミナー



元気になる講演会です。子育てに関わる皆さん、共にいい時間を過ごしましょう。

時 12月3日(木) 午前10時～正午

所 市立中央図書館2階

講 フェリアン（女性ライフサイクル研究所）
津村薫氏

内 ストレスとの上手なつきあいかた
～いきいき子育てと支援のために～

受 開催日の2日前までに申し込んでください。

申問 観音寺市ファミリー・サポート・センター
(市社会福祉協議会内) ☎ 25 - 7708

子育てフォローアップセミナー

観音寺市ファミリーサポート会員と子育て支援者の皆さん向けのフォローアップセミナーです。一緒に学びましょう。

●「ヒヤリハット」を学ぶ

時 12月11日(金)

午前10時～午前11時30分

所 社会福祉センター2階会議室

講 日本赤十字社香川県支部
事業推進課長 藤原淳子氏

●「気になる子どもたちへの接し方」

時 12月25日(金) 午前10時～午前11時30分

所 社会福祉センター2階会議室

講 NPO法人子育て・発達支援ネットワークはぐくみ副理
理事長 村川和義氏

申問 観音寺市ファミリー・サポート・センター
(市社会福祉協議会内)

☎ 25 - 7708 ☎ 25 - 7736





お知らせ

観音寺市第2次集中改革プランの取組実績

市では、平成22年度に「観音寺市第2次行政改革大綱」観音寺市第2次集中改革プラン」を策定し、行政改革に取り組んできました。平成26年度は、市税等の収納率の向上や民間委託の導入、未利用地の売却などに取組み、約9億3千万円の削減効果がありました。「観音寺市第2次集中改革プラン」の取組み期間は平成26年度で終了し、取組み期間全体の5年間で約30億円の削減効果がありました。

今後は、平成27年度に策定した「観音寺市第3次行政改革大綱」および「観音

寺市行政改革推進計画」に基づき、引き続き行政改革に取り組みます。

問 企画課 ☎ 23-3917

マイナンバー制度が開始されました

10月5日にマイナンバー制度が開始され、住民一人ひとりに12桁のマイナンバーが付番されました。マイナンバーの通知カードは住民票の住所に世帯ごとに簡易書留で順次郵送されています。今月中旬になっても未達の場合は、市民課まで問い合わせてください。

今後、さまざまな行政手続きに用いられ、住民サービスへの利便性の向上が期待される個人番号カードは、平成28年1月から希望者に交付されます。通知カードと一緒に届いた個人番号カード交付申請書を郵送するなどして申請してください。後日、交付通知書が郵送され、市民課で個人番号カードを交付します。

マイナンバー制度の開始に伴い、転入・転居、婚姻等で住所や氏名の変更を市役所に届ける際には、市民

課の窓口でマイナンバーの通知カードや個人番号カードを提出し、カードの記載内容を変更してください。(支所での取り扱いは通知カードのみ)

マイナンバー(個人番号)は、生涯にわたって使用します。大切に保管してください。

問 市民課市民係

☎ 23-3924

ねたきり者 在宅介護手当の支給

市内に住所があり、1カ月のうち15日以上在宅で介護している人に、月額5千円を支給します。

支給は、年度末になりませんが、適正な事務を行うため該当する人は、早めに申請をしてください。

対 市内に住所がある65歳以上の要介護4・5の人を、介護している人

申 高齢介護課高齢者福祉係

大野原支所、豊浜支所

問 高齢介護課高齢者福祉係

☎ 23-3968



男女共同参画

ワーク・ライフ・バランスⅡ仕事と生活の調和

企画課男女共同参画推進室 ☎ 23-3917

仕事は生活の上で欠かせないものですが、余暇とのバランスが大切です。ワーク・ライフ・バランスとは、単に仕事以外の生活の充実を目指すのではなく、男女がともに家庭生活や地域生活、自己啓発などを充実させ、生活全体のバランスを良くすることで仕事の充実を図ろうとするものです。しかし、現実には「妊娠・出産を機に離職せざるを得ず、その後希望する職に就けない」「仕事に追われ、心身の疲労から健康を害しかねない」「仕事と子育てや親の介護との両立が難しい」などの理由で、多くの人がワーク・ライフ・バランスを実現できていません。仕事と生活のうち、どちらに重点を置くかは、その人の生き方や働き方によって変わります。ワーク・ライフ・バランスが目指す姿は、それぞれの人の置かれた状況に応じて、仕事と生活のバランスが取れるようにすること、多様な人材が自分の事情に合わせて働くことのできる社会です。

内閣府の統計では、女性も男性もワーク・ライフ・バランスが図られていると感じている人の方が仕事への意欲が高くなっています。私生活が充実することで仕事がかどり、仕事の調子がいいからプライベートも楽しめているのです。

仕事と私生活が互いに刺激し合い、良い影響を与え合う「仕事と私生活の好循環」、それこそがワーク・ライフ・バランスです。より充実した生き方をするためにワーク・ライフ・バランスの実現を目指しましょう。



ありがとうございます
ございました

加藤純彦さん
絵画の寄贈



Hortensia : 紫陽花
作家 ジョルジュ・ラポルト

社会保険料控除のための 納付額確認について

確定申告等における社会保険料控除とは、自己または自己と生計を同一にする親族の社会保険料を支払った場合に受けられる所得控除のことです。

国民健康保険税や介護保険料、後期高齢者医療保険料の納付額も社会保険料控除の対象となりますが、国民年金等とは異なり確定申告等の際に、領収書や支払ったことを証明する書類を添付する必要はありません。1年間に支払った金額は、領収書や預金通帳の記載(口座振替の場合)等で確認

することができませんが、領収書等を紛失して確認することができないときは、市役所や各支所で納付額(観音寺市分)を記載した「確定申告等参考資料」を交付します。

「確定申告等参考資料」申請時には、不正取得の防止と個人情報保護のため、**窓口で本人確認をさせていただきます。**

持 ○ 納税義務者本人または同一世帯に属する人が来庁する場合

- ・ 来庁者の身分証明書(運転免許証、保険証等)
- 納税義務者本人または同一世帯に属する人以外が来庁する場合
- ・ 来庁者の身分証明書(運転免許証、保険証等)
- ・ 納税義務者の委任状(様式は問いません)

注 個人情報保護のため、電話での問い合わせにはお答えできません。

問 税務課 ☎23-3922
税務課収納係：参考資料の発行について
税務課市民税係：社会保険料控除や申告について

節電に努めてください

冬はエネルギー消費が年間が一番多い時期です。

電力の安定供給や地球温暖化防止のため、一人ひとりが節電に努めてください。**家庭でできる節電**

- エアコンのフィルターを定期的に掃除する
- 暖房の設定温度は20℃を目安にする
- 日中はカーテンを開けて太陽の熱を取り入れ、夜間は閉めて保温効果をも高める
- 冷蔵庫の設定温度は弱し、詰め込まず、扉の開閉を少なくする
- 不必要な照明は消す
- テレビやDVDデッキ、パソコンなどは電源タップを使用し、待機電力をゼロにする



問 生活環境課 ☎25-12698

学校給食 食育コーナー

学校給食課 ☎57-6660

健康パワーの源「黒豆」を毎日の食卓に!

お正月料理として古くから食べられてきた黒豆は、大豆の仲間です。大豆は健康食品として広く知られていますが、黒豆にも同等の栄養成分が含まれています。さらに、黒豆の黒い皮にはポリフェノールの一種アントシアニンが含まれているため、血液をサラサラにして動脈硬化を予防するほか、視力の改善や老化防止、美肌効果やがん予防等、素晴らしい効能・効果があります。普段の食事にもぜひ黒豆を取り入れてみましょう。

黒豆ごはん 材料 (4人分)

米3合、黒豆50g、塩小さじ3/4

作り方

- 1 黒豆はオーブントースター専用の鉄板に入れ、上からアルミホイルをかぶせて5~6分焼く。(皮にひび割れができる程度)
 - 2 米を洗い、通常の水加減にして、空いりした黒豆と塩を加えて炊く。
- ★黒豆の歯ごたえがあり、もち米が入っているようなモチモチしたごはんになります。梅干を小さくちぎって混ぜると、きれいなピンク色のごはんに変身します。ぜひ試してみてください。



〈献立〉豊浜小学校

★黒豆ごはん★鶏肉のレモン煮★レタスあえ★切干大根の卵とじ★りんご★牛乳

鶏肉のレモン煮 材料 (4人分)

鶏肉300g、塩、こしょう少々、かたくり粉適量、揚げ油、たれ(砂糖大さじ2、しょうゆ大さじ1と1/3、レモンの絞り汁大さじ3または市販のレモン果汁大さじ2)

作り方

- 1 鶏肉を一口大に切り、軽く塩、こしょうをする。
- 2 かたくり粉をまぶして油できつね色に揚げる。
- 3 鍋に調味料を沸かし、2の鶏肉を入れてたれをからめる。

後期高齢者医療

高額医療・高額介護合算療養費制度

医療費と介護費が高額になった場合、それぞれ

の保険には月単位で限度額を設けて自己負担額を軽減する制度があります。しかし、医療と介護両方の負担が長期間にわたって継続的に重複している世帯にとつて、家計の負担は軽くありません。このような場合の負担を軽減するために、高額医療・高額介護合算療養費制度があります。



この制度では、同一世帯内の後期高齢者医療制度の被保険者が、1年間（毎年8月1日から翌年7月31日）に「医療保険」と「介護保険」の両方に支払った自己負担の合計が下表の算定基準額を超えた場合、申請すると基準額を超えた金額が支給されます。

支給対象者には、香川県後期高齢者医療広域連合から申請のお知らせを送付しますので、申請の手続きをしてください。

所得区分	算定基準額 (医療+介護)	
現役並み所得者	67万円	
一般	56万円	
低所得者	II	31万円
	I	19万円

(注)算定基準額を超えた額が501円以上の場合に限り支給されます。計算期間：毎年8月1日から翌年7月31日までの1年間

申請に必要なもの

- 後期高齢者医療と介護保険の被保険者証
- 申請者の印鑑
- 振込口座が分かるもの

（被保険者本人の口座以外への振り込みは、委任状が必要）

健康増進課医療係

電話 23-3927

高齡介護課介護保険係

電話 23-3968

資源回収予定

12月5日(土) 一ノ谷小学校

12月23日(祝・水) 大野原中学校

募集

健康交流施設「おのはら」(秋の湯)指定管理者募集

施設名 健康交流施設「おのはら」

所在地 大野原町大野原1509番地

指定期間 平成28年4月1日～平成33年3月31日の5年間

募集要項 12月1日(火)～8日(火)に市ホームページまたは大野原支所

受 12月21日(月)～25日(金) 大野原支所

問 電話 54-5700

交通死亡事故の抑止 12月10日～平成28年1月10日 年末年始の交通安全県民運動

- 毎月5日 高齢者交通安全日 交通マナーアップの日
- 毎月20日 県民の交通安全日

年末年始は、交通量の増加や慌ただしさ、飲酒の機会が増えることなどから重大事故の多発が懸念されます。交通ルールを守り、正しい交通マナーを習慣付け、交通事故を防ぎましょう。

- 1 高齢者の交通事故防止
- 2 飲酒運転の根絶
- 3 交差点および交差点付近での交通事故防止
- 4 全ての座席のシートベルトとチャイルドシートの正しい着用の徹底
- 5 若者の交通事故防止

市内の交通事故 10月分

発生件数	38件(42件)
死者数	0人(0人)
負傷者数	53人(54人)

()内は昨年

問い合わせ先 地域支援課地域生活係 電話 23-3949



月日	12月のスポーツ行事
12・13	第12回柞田杯少年サッカー大会 9:00～／総合運動公園ほか1会場
19・20	第53回西讃バスケットボール大会 8:30～／市立総合体育館
26・27	第4回観音寺ガールズサッカーフェスティバルU-12サッカー大会 9:00～／総合運動公園



お詫びと訂正

広報かんおんじ11月号に掲載した記事に誤りがありました。5ページ「水道事業を公表します」のうち、平成26年度決算、香川用水の受水状況、1日平均受水量「14万439立方メートル」となっているところは、正しくは「1万4,439立方メートル」です。

お詫びし訂正いたします。秘書課広聴広報係 電話 23-3915

情報 掲示板

お知らせ

公的年金等を
受給している
人へ



公的年金等の収入金額の合計額が400万円以下で、公的年金等に係る雑所得以外の所得金額が20万円以下の場合には、所得税や復興特別所得税の確定申告は必要ありません。

○この場合でも、所得税や復興特別所得税の還付を受けるためには、確定申告書の提出が必要です。

○確定申告書を作成するときは、復興特別所得税の記入を忘れないようにしてください。

○国税庁ホームページの「確定申告書等作成コーナー」から、画面の案内

に従って金額等を入力すると、自動的に税額が計算され、誤りのない申告書ができます。ぜひ利用してください。

○確定申告が不要な人でも、住民税の申告が必要な場合があります。住民税について詳しくは、市税務課市民税係（☎23-3922）に問い合わせてください。

問 観音寺税務署総務課

☎25-2196

常設サテライト開設 「さぬき若者サポート ステーション」

さぬき若者サポートステーションは、若年無業者（ニート）の職業的自立を支援しています。毎月2回のサテライトに加えて、このたび西日本初となる地域若者支援員が配置された常設サテライトの開設により、支援拠点が整いました。

詳しくは、23ページの「相談あれこれ」で確認してください。

問 さぬき若者サポートステーションかんおんじ

☎57-5575

わかもの応援 就職面接会2015

時 12月17日(木)午後1時30分〜午後3時30分

所 オークラホテル丸亀

内 若年求職者等への就職支援や若者応援企業等の労働力確保のためハローワーク観音寺・丸亀・坂出の合同就職面接会（参加企業約30社）

対 平成28年3月新規大学等卒業予定者（3年以内既卒者含む）とおおむね35歳未満の中途採用希望者

問 ハローワーク観音寺

☎25-4521

国の教育ローンがサポート

高校や大学等への入学や在学中にかかる費用を対象とした公的な融資制度です。学生1人につき350万円以内を、固定金利（年2.05% 平成27年11月10日現在）で利用できます。在学期間内は、利息のみを返済することもできます。

詳しくは問い合わせてください。

問 教育ローンコールセンター

☎0570-008656
☎03-5321-8656

1人でも雇ったら 労働保険の加入手続きを

事業主は、労働者（パートやアルバイトを含む）を1人でも雇った場合、労働保険（労災保険と雇用保険）の加入手続きをして、労働保険料を納付する義務があります。詳しくは、問い合わせてください。

問 香川労働局労働保険徴収室

☎087-811-8917

必ずチェック最低賃金 使用者も 労働者も

香川県最低賃金
時間額 719円
(10月1日から)

問 香川労働局賃金室

☎087-811-8919

募集

香川県海岸保全基本計画の 変更(素案)のパブリック・ コメント(意見公募)募集

香川県では、平成23年3月の東日本大震災を契機とした海岸法の改正や、南海トラフを震源とする地震や津波への対策



として、県が今年3月に策定した「地震・津波対策海岸堤防等整備計画」を反映させるため、海岸保全基本計画の変更を進めています。よりよい「海岸保全基本計画」にするため、県民の皆さんからの意見を募集します。

ぜひ、あなたの意見を聞かせてください。

閲覧方法 12月14日(月)まで
募集期間 香川県ホームページ
<http://www.pref.kagawa.jp/>

問 香川県港湾課

☎087-832-3553

放送大学4月生募集

放送大学は、平成28年度第1学期(4月入学)の学生を募集しています。同大は、テレビ等の放送やインターネットを利用して授業を行う通信制の大学です。

出願期間 3月20日(祝・日)まで

内 心理学、福祉、経済、歴史、文学、自然科学など

注 資料は無料で送付します。ホームページまたは左記へ申し込んでください。

問 同大学香川学習センター

☎087-837-9877

相談

精神保健相談(無料)

心の健康相談

時 12月2日(水)

午後1時45分～

思春期相談

時 12月14日(月)午後2時～

所 西讃保健福祉事務所

注 事前予約が必要

申 問 同事務所保健対策課

☎ 25-2052

就農相談窓口

時 12月16日(水)～25日(金)

午後1時～午後4時

(土・日曜日、祝日は除く)

所 香川県西讃農業改良普及センター相談室

対 新規就農を予定の人、就農5年以内の人

注 事前予約が必要

申 問 同センター

☎ 62-3075

イベント・催し

第6回観音寺・伊吹

うり祭り

伊吹島の特産品「いり」にちなんだイベントや物産の販売を行います。

時 12月6日(日)午前8時30分～午後2時

所 旧競輪場第一投票所前

内 いりこ体感イベント「イリコモンスターを探せ!」、

いりこ模擬せり体験、いりこビンゴゲーム、うど

んといりこ飯の販売、いりこグッズ・物産の直売、

郷土料理の試食、いりこ酒コーナーなど

観音寺市観光協会

時 12月6日(日)午前8時30分～午後2時

所 旧競輪場第一投票所前

内 漁協の水産加工品実演販売、農産物販売(野菜、

果物、花など)、アトラクシオン(抽選会、ビンゴ

ゲーム、ハマチしゃぶしやぶ試食会、お魚つかみ

取り)、和太鼓演奏など

「いりこ祭り」同時開催!

問 三豊郡漁業組合連合会

☎ 25-3963

ガーデンセミナー

正月用寄せ植え実習

時 12月20日(日)午後1時30分～午後3時45分

所 坂出市番の州公園管理事務所(旧番の州プール西隣)

内 寄せ植え実習、園芸相談

数 15人(先着順)

料 3千円(材料費)

申 住所、氏名、年齢、性別

電話番号、質問事項を明記の上、郵便またはFA

X、Eメールで同事務所へ(電話申し込み不可)

問 坂出緩衝緑地管理事務所

☎ 0877-4516820

☎ 0877-4315213

kansyouryokuti@hythm.ocn.ne.jp

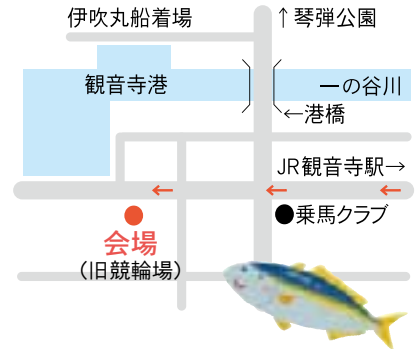

Library News 図書館だより

休館日(月曜) 7・14・21・28日
年末年始の休館日 29日(火)～1月3日(日)

中央図書館

- ★おはなし会 5日(土) 10:30～14:10
26日(土) 10:30～11:10
- ★英語のおはなし会 15日(火) 11:00～11:30
- ★つぼみ愛書会 11日(金) 13:30～
「人間の分際」 曾野綾子 著(幻冬舎新書)
- ★講談社のおはなし会 19日(土) 14:30～15:35

大野原図書館

- ★講談社のおはなし会 5日(土) 10:00～11:05
- ★古典文学講座 19日(土) 9:30～11:30
徒然草を読む

豊浜図書館

- ★工作教室 5日(土) 13:30～14:30
クリスマスの飾りをつくろう!
- ★おはなし会 26日(土) 10:30～11:00
絵本「トトのトナカイさん」ほか

本とあそぼう! 講談社の全国訪問おはなし隊



絵本をたたくさんのせつ講談社のキャラバンカーがみんなを待ってま〜す! <申込み不要>のお土産もあるよ!!

- 大野原図書館 12月5日(土) 10:00～キャラバンカー見学 10:35～おはなし会(子どもセンター(大野原図書館横))
- 中央図書館 12月19日(土) 14:30～キャラバンカー見学 15:05～おはなし会

今月のおすすめ本

「空海」 高村薫 / 著 新潮社 / 出版



「死しても信仰の柱として日本人の心を捉えてやまぬ男。空海の足跡を筆者が、カメラを片手にめぐる思索ドキュメント。」

「おはなし ぎょうじのえほん 冬」 堀切リエ / 文 石井勉・河野あさ子・松田シツコ・村田エミコ / 絵 子どもの未来社 / 出版



クリスマスやお正月など、冬の行事の由来や楽しみ方、冬にまつわるお話、折り紙や料理などを紹介した絵本。

相談あれこれ

相談日は、都合により変更することがあります。

- 交通事故相談** ☎23-3949 時9日(水)・16日(水)午前10時～正午 所本庁1階相談室 講弁護士
- 年金相談** ☎0877-62-1662 時16日(水)午前10時～午後3時 所中央図書館会議室 講日本年金機構善通寺年金事務所の相談員 時事前に問い合わせ 注要予約
- 街角年金相談・手続き** ☎087-811-6020 観音寺 時2日(水)午前10時～午後3時 所本庁1階相談室 / 大野原 時24日(木)午前10時～午後3時 所大野原支所1階会議室 講街角の年金相談センター高松の相談員(公的年金全般相談可) 時事前に問い合わせ
- 人権相談** ☎23-3928 観音寺 時4日(金)午前10時～午後3時 所観音寺市ふれあい文化センター / 大野原 時10日(木)午前10時～午後3時 所大野原いきいきセンター / 豊浜 時8日(火)午前10時～午後3時 所豊浜福祉会館会議室1
- 女性相談** ☎23-3957 時土・日、祝を除く毎日午前8時30分～午後5時 所本庁1階家庭児童相談室 因DV・離婚・その他女性の相談
- 身障相談** 観音寺 ☎23-3963 時3日(木)・17日(木)午前10時～正午 所社会福祉センター身障者会議室 / 大野原 ☎54-5700 相談員が電話で受付後、大野原いきいきセンターなどでの相談
- 理学療法訓練日** ☎23-3963 時13日(日)午前10時～午後4時 所大野原いきいきセンター
- 法律相談** ☎25-7773 敷先着12人 時8日(火)・22日(火)午前10時～午後3時 所社会福祉センター身障者会議室 講弁護士
- 心配ごと相談** 観音寺 ☎25-7773 時1日(火)・15日(火)午後1時～午後3時 所社会福祉センター身障者会議室 / 大野原 ☎54-5714 時3日(木)・17日(木)午前10時～正午 所大野原いきいきセンター / 豊浜 ☎52-1212 時1日(火)・15日(火)午前10時～正午 所豊浜福祉会館会議室2
- 福祉人材無料職業相談** ☎25-7752 時土・日、祝を除く毎日午前9時～午後4時 所社会福祉センター
- 福祉総合相談** ☎25-7752 時土・日、祝を除く毎日午前8時30分～午後5時15分 所社会福祉センター
- さぬき若者サポートステーション 常設** ☎57-5575 時土、日を除く毎日午前10時～午後6時 所吉岡町933 / 観音寺・大野原 ☎0877-58-1080 時2日(水)午前10時～午後4時 所観音寺市中央公民館2階会議室 / 時15日(火)午前10時～午後4時 所大野原中央公民館3階会議室 因就職支援相談など 対15～39歳の人とその家族
- 子ども・若者相談** ☎23-0900 時月～金・第3土曜日 午前8時30分～午後5時 所少年育成センターやまびこコーナー メール相談 mazu1po@city.kanonji.lg.jp
- 行政相談** ☎23-3915 時15日(火)午後1時30分～午後4時 所中央図書館2階会議室
- 家事手続案内** ☎25-2619 時土・日、祝を除く毎日午前9時～午前11時30分、午後1時～午後4時30分 所高松家庭裁判所観音寺支部
- 市長相談** ☎23-3915 受随時受付 注要予約

消防だより

南消防署 ☎2412119

石油燃焼機器の安全な取り扱い

本格的な冬の到来で、暖房器具が活躍する季節になりました。中でも石油ストーブなどの石油燃焼機器は、小型で軽量、操作が容易なことから広く普及していますが、火災も毎年多く発生しています。

石油燃焼機器を安全・快

- 適に使用するために、時々チエックして変な音や臭いがする、異常に熱くなるなど、少しでも変だなと思ったら、すぐに販売店や専門業者に相談してください。
- **注意しましょう!**
- カーテンや燃えやすい物の近くで使用しない
- 洗濯物を近くに干さない
- スプレー缶を近くに置かない。近くで使用しない
- 1時間に1、2回程度換



火災・救急件数

救急 16件
火災 2、284件

- 気をする
- 昨シーズンの持ち越し灯油は使用しない
- 給油は火を消してから行う
- カートリッジタンク式のものには、給油後ふたを確実に閉める

あたたかい心ありがとうございました

社会福祉法人 観音寺市社会福祉協議会
10月1日～31日(敬称略)

- 香典返し
- 多田 久雄 = 大野原町花稲
 - 安藤 忠司 = 粟井町
 - 稲崎 正則 = 植田町
 - 篠原 公七 = 大野原町大野原
 - 土田 耕平 = 豊浜町箕浦

- 一般寄付
- 香川 芳子 = 栄町
- 物品寄付
- 箕浦自治会

- チャイルドシート寄付
- 小野 貴生 = 坂本町



日	月	火	水	木	金	土
<p>医 休日当番医 休日当番歯科 (9:00~12:00) 薬 休日当番調剤薬局 保健センター い 大野原いきいきセンター ふ 豊浜ふれあい会館 豊 豊浜福祉会館 共 共同福祉施設軽運動室</p> <p>大 大野原中央集会場 旧 旧競輪場 高 高室公民館 常 常警公民館 木 木の郷公民館 伊 伊吹公民館 旧 旧常警幼稚園 本 本庁1階相談室 副 働く婦人の家 愛 愛育会行事</p>		<p>1 い びよびよクラブ 9:00~14:00 ら らくらくクラブ 9:30~11:30</p>	<p>2 高 あぶあぶひろば 9:00~14:00 常 わくわくクラブ 9:00~14:00 本 こころの健康相談 13:00~15:00 豊 のびのび教室 13:30~15:00</p>	<p>3 い はつらつ会 9:00~11:00 木 愛あいサークル 9:00~14:00</p>	<p>4 豊 健康栄養相談 9:30~11:00 ふ ふれあい広場 9:30~14:30 い 元気なう(脳)~教室 13:30~15:00</p>	<p>5 献 一ノ谷公民館 9:00~13:00</p>
<p>6 医 細川整形外科医院 植田町 ☎25-4290 平林医院 詫間町 ☎83-2221 ウキタ歯科医院 睦神(大) ☎23-3123 薬 いずみや調剤薬局 出作町 ☎25-4407 姫浜調剤薬局 豊浜町 ☎32-1733 献 柘田公民館 9:30~12:00 13:00~15:00</p>		<p>8 い びよびよクラブ 9:00~14:00 豊 シニアエアロピクス 13:30~15:00</p>	<p>9 高 あぶあぶひろば 9:00~14:00 常 わくわくクラブ 9:00~14:00 保 1歳6カ月児健診 (旧観音寺市H26年5月生まれ) 13:30~14:15 旧 のびのび教室 13:30~15:00</p>	<p>10 い はつらつ会 9:00~11:00 木 愛あいサークル 9:00~14:00 保 もぐもぐレッスン(要予約) (H27年6月生まれ) 10:00~11:30</p>	<p>11 ふ ふれあい広場 9:30~14:30 い 筋力つげな〜教室 13:30~15:00</p>	
<p>13 医 宮崎内科医院 睦神(大) ☎25-1280 藤田脳神経外科医院 高瀬町 ☎72-1135 歯 中西歯科医院 高瀬町 ☎72-6057 薬 ヤマニ薬局 昭和町 ☎23-0502 ひまわり調剤薬局三豊 豊浜町 ☎52-5100</p>	<p>14 保 骨密度測定(要予約) 9:00~11:00</p>	<p>15 保 育児相談 9:30~11:00 い びよびよクラブ 9:00~14:00 ら らくらくクラブ 9:30~11:30</p>	<p>16 高 あぶあぶひろば 9:00~14:00 旧 わくわくクラブ 9:00~14:00 い さわやか栄養教室 9:30~13:00 伊 健康相談 13:00~14:30 保 3歳児健診 (旧観音寺市H24年5月生まれ) 13:30~14:15</p>	<p>17 い はつらつ会 9:00~11:00 の のびのび教室 (音楽に合わせた運動) 13:30~15:00 木 愛あいサークル 9:00~14:00 保 10カ月児相談 (旧観音寺市H27年2月生まれ) 13:15~13:45</p>	<p>18 ふ ふれあい広場 9:30~14:30 共 のびのび教室 13:30~15:00</p>	<p>19 自 愛長3世代ふれあいイベント 10:00~12:00</p>
<p>20 医 松井病院 村黒町 ☎23-2111 森クリニック 三野町 ☎72-1567 歯 さいとう歯科医院 栗井町 ☎27-9328 薬 きつな調剤薬局 村黒町 ☎24-4976 快生堂豊浜調剤薬局 豊浜町 ☎56-3260</p>	<p>21 い 10カ月児相談 (大野原町・豊浜町 H27年2月・3月生まれ) 13:15~13:45 大 のびのび教室 (ストレッチ運動) 13:30~15:00</p>	<p>22 い びよびよクラブ 9:00~14:00</p>	<p>23 医 今滝医院 栗井町 ☎27-6218 そがわ医院 豊中町 ☎62-2357 薬 ひまわり調剤薬局三豊 豊浜町 ☎52-5100</p>	<p>24 い はつらつ会 9:00~11:00 3 3歳児健診 (大野原町・豊浜町 H24年5月・6月生まれ) 13:15~13:45 木 愛あいサークル 9:00~14:00 ふ ひまわりの会 13:00~16:00</p>	<p>25 大 ゆう酸素リフレッシュ体操 9:30~11:30 ふ ふれあい広場 9:30~14:30 保 3カ月児健診 (旧観音寺市H27年9月生まれ) 13:30~14:15 い 筋力つげな〜教室 13:30~15:00</p>	
<p>27 医 小林整形外科医院 柘田町 ☎25-7311 安藤内科医院 高瀬町 ☎72-5018 歯 藤村歯科医院 大野原町 ☎54-2274 薬 快生堂くにた調剤薬局 柘田町 ☎24-1339 第健調剤薬局 豊浜町 ☎56-3477</p>			<p>30</p>	<p>31 医 たしる医院 南町 ☎25-8413 小野医院 詫間町 ☎83-8181 薬 ことひき薬局 南町 ☎56-0062 第健調剤薬局 豊浜町 ☎56-3477</p>	<p>い いきいき健康ひろば 運動器具を使って 健康づくり・体力づくりを しましょう! い 月~土曜日(日・祝日休み) 9:00~12:00 13:00~16:00 年末年始休み 28日~1月4日</p>	<p>要 予約 連絡先 もぐもぐレッスン (12/10) 保 骨密度測定 (12/14) ☎23-3964</p>

※対象月の健康診査日に体調不良などで受診できない場合は、上記の問い合わせ先まで連絡してください。

※休日当番は、都合により変更することがあります。

今月の人口 (11月1日現在)

人口 62,197人 世帯数 24,504世帯
 男 29,901人 女 32,296人

12月の納税・納付

固定資産税・都市計画税 (3期)
 後期高齢者医療保険料 (6期)

納期限 12月25日(金)

納め忘れのないよう、便利な口座振替をぜひ
 利用してください。税務課 ☎23-3922

ツイッター 観音寺市公式アカウント名
 @kanonji_city

あやしい老人ホーム購入権の電話



「実在する事業者を名乗り、老人ホームの購入権が当たったと電話があったが断った。後日、権利を他の人に譲ったので、契約変更しないと税金がかかり、裁判になるなどと言われた」という相談が寄せられています。これは消費者の老後の不安に付け込み、ありもしない権利の購入を持ち掛けて、お金を支払わせようとする詐欺の手口です。決して信用してはいけません。このような電話があったら相手にせず、すぐに電話を切ってください。

問い合わせ先 西讃県民センター ☎25-5135
 商工観光課 ☎23-3933

